

# ललितपुर सानागाउँको ऐतिहासिक तथा सांस्कृतिक अध्ययन

त्रिभुवन विश्वविद्यालय

मानविक तथा सामाजिकशास्त्र सङ्काय अन्तर्गत

नेपाली इतिहास, संस्कृति तथा पुरातत्व विषयमा

स्नातकोत्तर उपाधिको आंशिक

परिपूर्तिका निम्ति प्रस्तुत

## शोध-पत्र

शोधकर्ता

लक्ष्मी योञ्जन

त्रि.वि. दर्ता नं. ७-२-२५६-३०-२०६

नेपाली इतिहास, संस्कृति तथा पुरातत्व केन्द्रीय विभाग,

काठमाडौं

२०८०

## शोध निर्देशकको सिफारिसपत्र

त्रिभुवन विश्वविद्यालय, मानविक तथा सामाजिकशास्त्र सङ्कायअन्तर्गत नेपाली इतिहास, संस्कृति तथा पुरातत्व स्नातकोत्तर तहको शोधपत्र प्रबन्धको पाठ्यक्रमको परिपूर्तिका लागि यस केन्द्रीय शिक्षण विभागका विद्यार्थी लक्की योजनद्वारा प्रस्तुत "ललितपुर सानागाउँको ऐतिहासिक तथा सांस्कृतिक अध्ययन" विषयक शोधपत्र मेरो निर्देशनमा तयार भएको व्यहोरा प्रमाणित गर्दै आवश्यक मूल्याङ्कनका लागि सिफारिस गर्दछु।

  
डा. पशुपति न्यौपाने

नेपाली इतिहास, संस्कृति तथा पुरातत्व केन्द्रीय शिक्षण विभाग  
त्रिभुवन विश्वविद्यालय, कीर्तिपुर

मिति : २०८०/०४/२५



प.सं.  
च.नं.

त्रिभुवन विश्वविद्यालय  
नेपाली इतिहास, संस्कृति तथा पुरातत्त्व



टेलिफोन नं. ०१-४३३१९७६

कीर्तिपुर  
काठमाडौं, नेपाल

मिति:-२०८०/०५/०८

शोधप्रबन्धको स्वीकृति

श्री लक्की योजनद्वारा पेश गरिएको "ललितपुर सानागाउँको ऐतिहासिक तथा सांस्कृतिक अध्ययन" शीर्षकको प्रस्तुत शोधप्रबन्ध त्रिभुवन विश्वविद्यालय मानविकी तथा सामाजिकशास्त्र सहायअन्तर्गत नेपाली इतिहास, संस्कृति तथा पुरातत्त्व विषयको स्नातकोत्तर उपाधिको आंशिक परिपूर्तिका निमित्त स्वीकृत गरियो ।

  
.....  
(डा.प.स.न्यौपाने )  
शोध निर्देशक

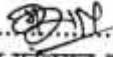
  
.....  
(डा.महेशराज दाहाल )  
बाह्य परीक्षक

  
.....  
(प्रा.डा.सोमप्रसाद खतिवडा)  
विभागीय प्रमुख

## प्रतिबद्धता-पत्र

त्रिभुवन विश्वविद्यालयको नेपाली इतिहास, संस्कृति तथा पुरातत्व केन्द्रीय विभागबाट स्नातकोत्तर तहको उपाधि प्राप्तिका लागि "ललितपुर सानागाउँको ऐतिहासिक तथा सांस्कृतिक अध्ययन" शीर्षकमा डा. पशुपति न्यौपानेको शोध निर्देशनमा तयार पारिएको यो शोधपत्र मेरो मौलिक लेखन भएको र कुनै पनि उपाधिका लागि अन्य विश्वविद्यालय वा प्राज्ञिक संस्थामा पेस नगरेको घोषणा गर्दछु।



लक्ष्मी योजन

शोधार्थी

मिति : २०८०-०४-२४

## कृतज्ञता ज्ञापन

प्रस्तुत शोध-पत्र कार्यमा आवश्यक सल्लाह सुझाव एवम् अमूल्य समय दिनुहुने शोध निर्देशक त्रि. वि. नेपाली इतिहास, संस्कृति तथा पुरातत्व केन्द्रीय विभागका डा. पशुपति न्यौपानेलाई हृदयदेखि नै कृतज्ञता ज्ञापन गर्दछु । साथै त्रिभुवन विश्वविद्यालय मानविकी तथा सामाजिक शास्त्र सङ्काय अन्तर्गत नेपाली इतिहास, संस्कृति तथा पुरातत्व विभागका तत्कालीन विभागीय प्रमुख प्रा. डा. मदनकुमार रिमाल र वर्तमान विभागीय प्रमुख प्रा.डा. सोमप्रसाद खतिवडालाई धन्यवाद ज्ञापन गर्दछु ।

प्रस्तुत शोधका लागि सानागाउँको सिमाना सम्बन्धी जानकारी दिईसहयोग गर्नुहुने स्थानीय बासिन्दा एवम् पूर्व वडाध्यक्ष बासुदेव महर्जन प्रति कृतज्ञता ज्ञापन गर्दछु । त्यसै गरी तथ्याङ्क सङ्कलनमा सहयोग गर्नुहुने र विना खड्का, दिपेश राज शर्मा र निरज लामालाई विशेष धन्यवाद दिन चाहन्छु । यसै क्रममा अभिलेखहरूको लिप्यान्तर गर्न सहयोग गर्नुहुने आदरणीय गुरु नयननाथ पौडेलज्यूलाई हृदयदेखि विशेष धन्यवाद दिन चाहन्छु ।

प्रस्तुत शोध-पत्र तयार पार्न हरेक पलमा हौसला दिनुहुने विशेषतः बुबा मोहनकुमार तामाङ, आमा शोभा जोशी तथा दाजु दिनी तामाङलाई धन्यवाद दिन चाहन्छु । श्रीमान् निरज लामा यसका अलावा प्रस्तुत शोध-पत्र तयार पार्न प्रत्यक्ष तथा अप्रत्यक्ष रूपमा सहयोग गर्नुहुने सबैमा धन्यवाद दिन चाहन्छु ।

लक्की योजन

## शोधसार

“सानागाउँको ऐतिहासिकता र संस्कृतिको अध्ययन” शीर्षक रहेको यस अध्ययनमा सानागाउँ नामन याँप्रचलनमा आएको नाम देखिन्छ साथै अर्को ‘सिद्धिपुर’ नाम पनि ने.सं. १००० को हाराहारी देखि मात्र प्रचलनमा आएको कुरा अभिलेखहरूले बताउँछ । यसको पुरानो नाम *थसि* रहेको अभिलेखहरू प्रशस्त पाइएको हुनाले पहिले *थसि* नामले नै चिनिने गरेको प्रस्ट हुन्छ ।

यहाँ रहेका गणेश मन्दिर, महाकालको मन्दिर र कौमारीको मन्दिर धेरै पुराना देखिन्छन् भने महाकाललाई पछिल्लो समयमा भैरव भनीपूजा गर्ने गरेको देखिन्छ । गणेश मन्दिर यथावत् देखिन्छ भने कौमारी मन्दिरलाई *नासद्यः* कारूपमा पनि लिइने गरेको देखिन्छ । सबैभन्दा बढी शिलापत्र र ताम्रपत्र महाकालको देखिन्छ भने तत्कालीन समयका राजा योगनरेन्द्र मल्लको पालामा जीर्णोद्धार गरेको पाइन्छ । भारोहरू र भावोहरू दुवैले मन्दिरको जीर्णोद्धारमा भागलिएको देखिन्छ भने बालकुमारी जात्राका लागि गुठीको व्यवस्था गरेको देखिन्छ । यो जात्रा अहिलेसम्म पनि निरन्तर अधि बढेको देखिन्छ ।

यहाँको पुरानो चैत्य कुनहो भन्ने प्रष्ट नभएपनि *तधःननि* टोलको चैत्य र पिननी टोलको चैत्य पुरानो देखिन्छ । शिलापत्रमा उल्लेख भए अनुसार *खवाहर* विहारको समीपमा चैत्य बनाइएको भन्ने उल्लेख हुनुले *खवाहर* विहार *थसि*मा थियो भन्ने ऐतिहासिक तथ्य प्राप्त भएको छ । तर अहिले *खवाह* र विहारको अस्तित्व देखिँदैन ।

प्रशस्त चैत्यहरू निर्माण हुनुमा मानिसहरूको धर्मप्रतिको अनुराग मान्नु पर्दछ । यहाँ कुनै पनि व्यक्तिले कुनै राम्रो कार्य गरेपछि चैत्य निर्माण गर्ने संस्कार बसेको देखिन्छ । तत्कालीन समयको पानीको अभावपूर्तिका लागि यहाँ इनार खन्ने र पानीप्राप्त गर्ने गरेको देखिन्छ । सानागाउँ पाटीपौवामा पनि धनी देखिन्छ । अहिले यी पाटीहरू भजन खलःमा परिणत भएको देखिन्छ ।

सानागाउँको चार ढोकाको अस्तित्व प्रायःलोप भइसकेको छ । नेवारहरूको बस्ती सानागाउँमा महर्जन, नेमकुल थरीका मानिसको बाक्लो उपस्थिति देखिन्छ भने उनीहरू पाटनबाट आई बसोबास गरेको विभिन्न अभिलेखहरूले प्रस्ट पार्छ । करिब ४ सय ५० वर्षअघिको इतिहास बोकेको सानागाउँलाई आदिनाथसँग पनि जोडेर हेरेमा अत्यन्तै प्राचीन बस्तीका रूपमालिन सकिन्छ तर अझै पुरानो इतिहास पत्ता लगाउन त्यहाँका *वैद्यख्यः*, *क्वाठ* आदि स्थानहरूमा उत्खनन् गरेमा ठोस प्रमाणहरू पाउन सकिने देखिन्छ ।

सांस्कृतिक नगरका रूपमा दावी गरिने सानागाउँको परालबाट उत्पादित वस्तुहरूको उचित बजार व्यवस्थापन र यहाँको जात्रा र संस्कृतिलाई जगेर्ना गर्न सकेमा पर्यटकीय क्षेत्र बनाउन सकिने देखिन्छ ।

## विषय सूची

शीर्षक	पन्ना
शोध निर्देशकको सिफारिश-पत्र	i
प्रतिबद्धता-पत्र	ii
कृतज्ञता ज्ञापन	iii
शोधसार	iv
नक्सा	x
<b>अध्याय एक</b>	
<b>अनुसन्धानको परिचय</b>	<b>१-७</b>
१.१ परिचय	१
१.२ समस्या कथन	२
१.३ अध्ययनको उद्देश्य	२
१.४ अध्ययनको महत्व	२
१.५ पूर्व साहित्य समीक्षा	३
१.६ अध्ययनको सिमा	५
१.७ अध्ययन पद्धति	५
१.७.१ प्राथमिक स्रोत	५
१.७.२ द्वितीयक स्रोत	६
१.८ अनुसन्धानको औचित्य	६
१.९ अनुसन्धानको रूपरेखा	६
<b>अध्याय- दुई</b>	
<b>सानागाउँको परिचय</b>	<b>८-२९</b>
२.१ सानागाउँको नामकरण	८
२.२ सानागाउँकोबस्तीर अवस्थित	९
२.२.१. इतिहास	९

२.३	सानागाउँको संस्कृति	१३
२.३.१.	अमूर्त संस्कृतिहरू	१३
२.३.२.	मूर्त संस्कृति	२३
<b>अध्याय- तीन</b>		<b>३०-३८</b>
<b>अभिलेखको वर्णन</b>		
३.१	मन्दिरको आधारमा अभिलेख	३०
३.१.१	नासः द्यःबालमारी देवननी टोल	३०
३.१.२	भैरव थानः भैल द्यः	३१
३.१.३	देवननी गणेश मन्दिर	३१
३.१.४	भीमसेन द्यः	३१
३.१.५	तधःननिको सानो मन्दिर	३१
३.२	चैत्य	३२
३.२.१	यंगल टोलको चैत्य	३२
३.२.२	गछ्छें (इगमुग)चैत्य	३२
३.२.३	चि वहाः टोलको चैत्य	३२
३.२.४	छाउनी टोलको चैत्य	३२
३.२.५	छाउनी टोलको चैत्य	३३
३.२.६	खुसिलँटोलको चैत्य	३३
३.२.७	ल्याव टोल (रामढोका)को चैत्य	३३
३.२.८	न्हूँपुखुटोल(देवननी टोल)को चैत्य	३३
३.२.९	सिद्धेश्वर माःद्यः टोल (देवननी)को चैत्य	३४
३.२.१०	भिन्द्यः टोलको चैत्य	३४
३.२.११	पिःननिटोलको चैत्य	३४
३.२.१२	वरपाचोटोलको चैत्य	३४
३.२.१३	चनाचोटोलको चैत्य	३४
३.२.१४	चोल्वाटोलको चैत्य	३५
३.२.१५	तधःननिटोलको चैत्य	३५



३.२.१६	तधःननिटोलको चैत्य	३५
<b>३.३</b>	<b>पाटी</b>	<b>३५</b>
३.३.१	फोंगासको पाटी	३५
३.३.२	यंगल टोलको पाटी	३६
३.३.३	यंगल टोलको पाटी	३६
३.३.४	यंगल टोलको पाटी	३६
३.३.५	यंगल टोलको पाटी	३६
३.३.६	इगमुग (गछें) टोलको पाटी	३७
३.३.७	धःसि टोलको पाटी	३७
३.३.८	गछेंको पाटी	३७
३.३.९	रामढोका धःसि टोलको पाटी	३७
३.३.१०	देवननि टोलको पाटी	३७
३.३.११	ताहाः सतः देवननी टोल	३८
३.३.१२	पिननि टोल	३८
३.३.१३	ढुंगाल टोलको	३८
<b>अध्याय चार</b>		<b>३९-५९</b>
<b>अभिलेखको अनुवाद</b>		
४.१.	देननिटोल नित्यनाथका देवलमा रहेको शिलापत्र	३९
४.२.	देननिटोल महाकाल देवलको अभिलेख	४०
४.२.१	भित्रीमन्दिरको शिलालेख	४०
४.२.२	बाहिरी बायाँभित्ताको मन्दिरको अभिलेख	४१
४.२.३	देननिटोल महाकाल देवलको ताम्रपत्र	४२
४.२.४	देननिटोल महाकाल देवलको ताम्रपत्र	४३
४.२.५	देननिटोल महाकाल देवलको ताम्रपत्र	४४
४.३	गणेशमन्दिर	४५
४.३.१	दायाँतर्फको शिलालेख	४५
४.३.२	अर्को दायाँतर्फ रहेको शिलापत्र	४६

४.३.३	शिलालेख धनवज्र बज्रचार्यको (हालनभएको)	४७
४.३.४	मन्दिरको दाय्याँभित्तामाथिको ताम्रपत्र	४८
४.३.५	ताम्रपत्र	४९
४.३.६	ताम्रपत्र	४९
४.३.७	गणेश मन्दिरको ताम्रपत्र	५०
४.४	तधःननिका सानामन्दिर	५०
४.४.१	शिलालेख	५०
४.४.२	शिलालेख	५१
४.५	तधःननिको चैत्य	५२
४.६	तधःननिको चैत्य	५२
४.७	फल्चाःथंगल टोल	५४
४.८	फल्चाःथंगल टोल	५५
४.९.	फल्चाः रामढोका धःसि टोल	५६
४.१०	रामढोका धसी टोल फल्चा	५६
४.११	ढुंगाल टोलको फल्चा (हालनभएको)	५७
४.१२	पिःननि चैत्य अगाडि रहेको पाटी	५८
४.१३	ताम्रपत्र मणिदाफाखलः	५९

#### अध्याय- पाँच

निष्कर्षर सुभावा	६०-६३
निष्कर्ष	६०
सुभावा	६३
सन्दर्भ सामग्रीहरू	६५
अनुसूची १	६७
अनुसूची २	६९
तस्बिरहरू	७०

# सानागाउँका धरोहरको नक्सा

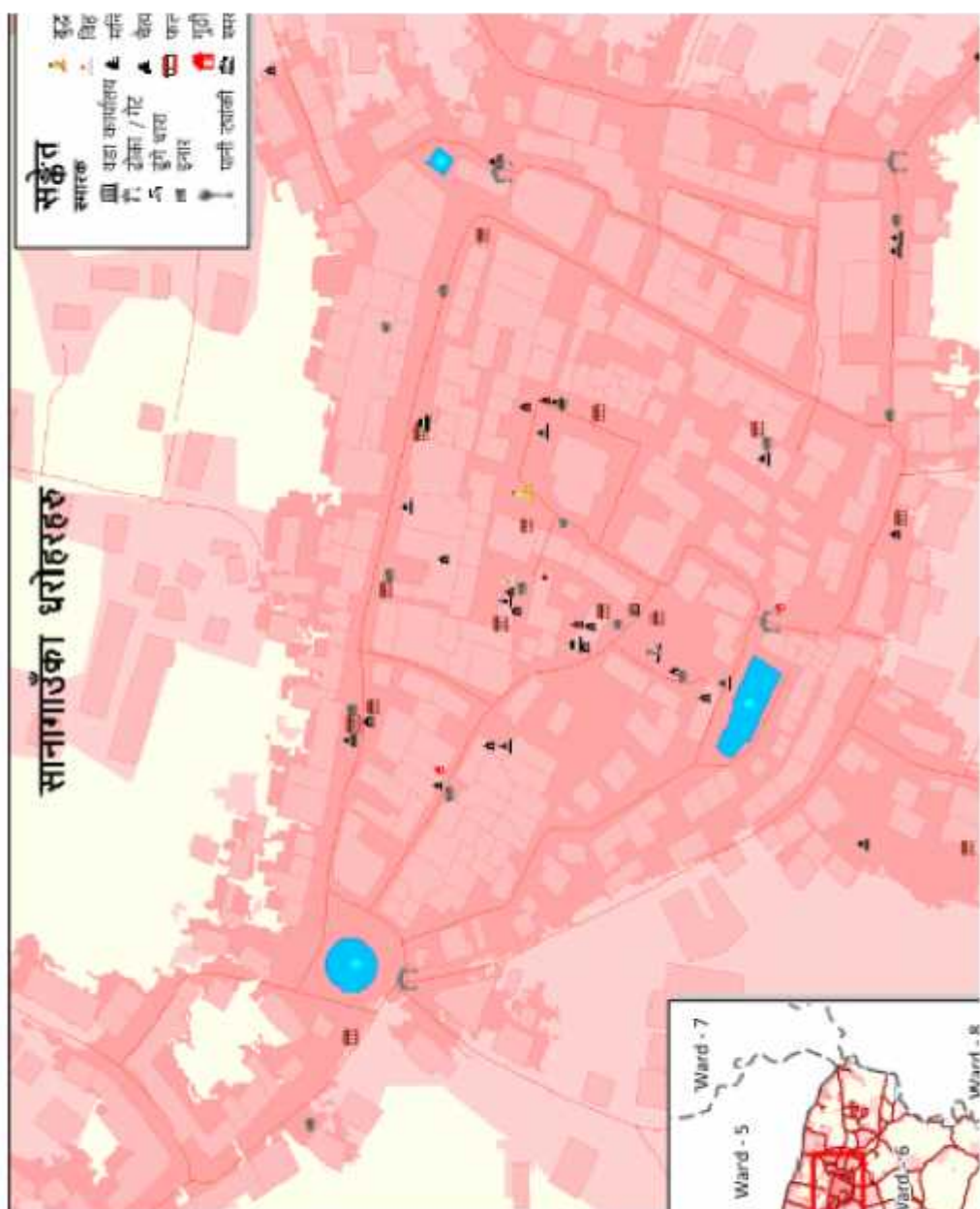

महालक्ष्मीनगरपालिका वडा नं. ६ को नक्सा

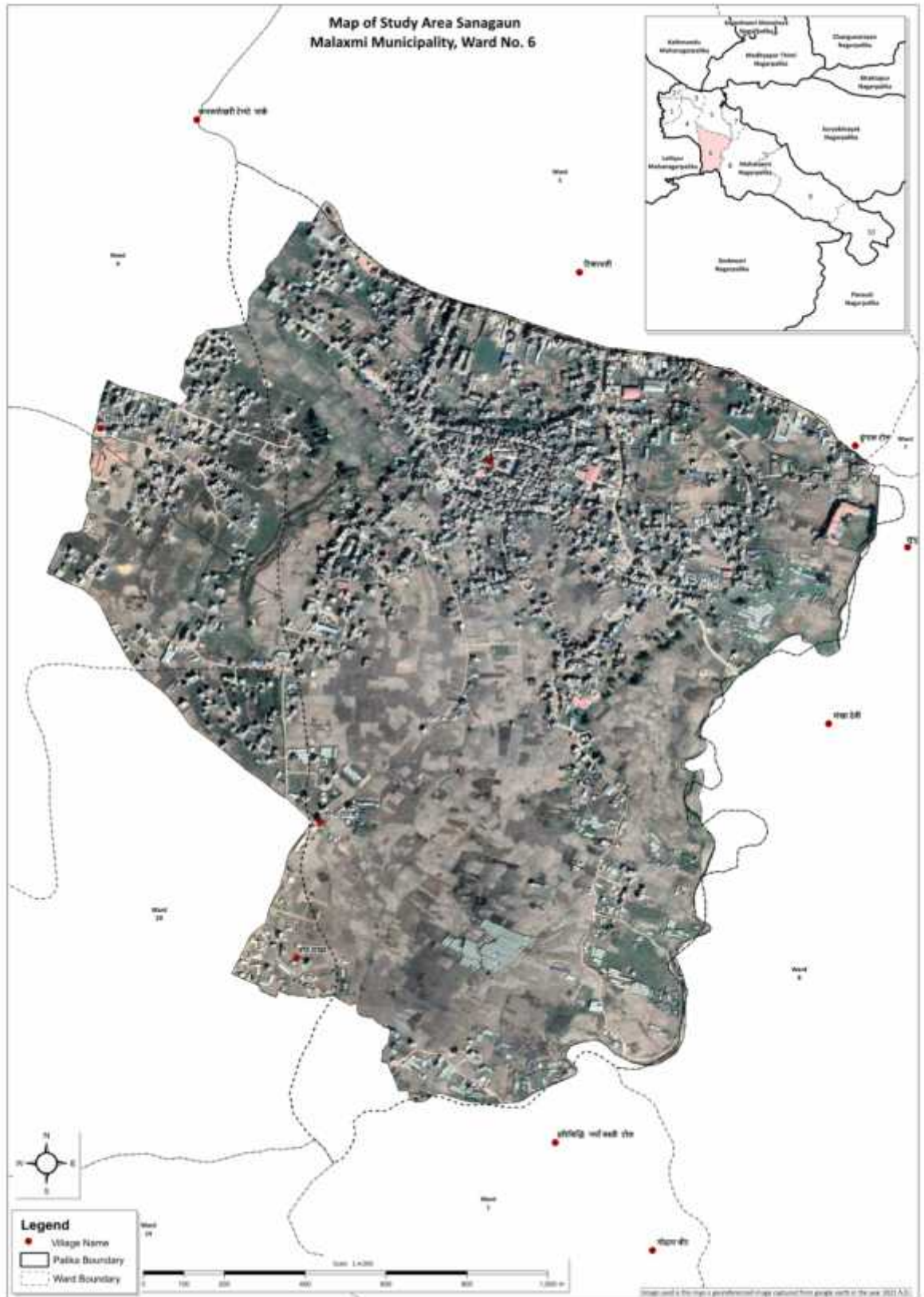

## अध्याय एक

### परिचय

#### १. परिचय

ललितपुर जिल्ला महालक्ष्मी नगरपालिकाको दश वटा वडाहरु मध्ये वडा नं. ६ मापर्ने सानागाउँ नामले सानोगाउँ भएतापनि इतिहास तथा संस्कृतीमा यसको ठूलो महत्व रहेको छ । सानागाउँलाई सिपूर, थसी, तथा सिद्धिपूर नामले समेत सम्बोधन गरेको पाइन्छ । सानागाउँ र सिद्धिपूर नयाँ नाम हुन् । सानागाउँको पूर्वमा लुभु, दक्षिणमा गोदामचौर र पश्चिममा हरिसिद्धि र इमाडोल छ, भने उत्तर तर्फ टिकाथली पर्दछ । सानागाउँ वरिपरिको छिमेकी गाउँ भन्दा सानो र बस्ती धेरै पातलो भएको हुनाले सुरुमा सानागाउँ हुन गएको मानिन्छ । यसलाई सिद्धिपूर भनिनुमा त्यहाँ रहेको एउटा शिलालाई शिद्धेश्वर महादेव भनिने गरिएको र सोबाट नै सिद्धिपूर भन्न थालेको देखिन्छ । स्थानीयका अनुसार सानागाउँ र सिद्धिपूर नयाँ नाम भएकोले इतिहासमा उक्त नामहरु उल्लेख गरेको पाइएको छैन । यस ठाउँलाई विभिन्न समय अनुसार विभिन्न नामले चिनिदै आइरहेको छ । गाउँका मानिसहरुले आफ्नो गाउँमा पराल सजिलै सँग पाउने भएकोले सोको उपयोग गरेर आफ्नो सिप र ज्ञानले पराललाई सुकुलको रूपमा निर्माण गर्दै आएका छन् । (तस्विर नं. १) यसैका कारण सानागाउँ सुकुलको लागि निकै प्रसिद्ध रहेको र सुकुलको गाउँ भनेर देशभरि नै चिनिन्छ । यसगाउँमा अधिकांश नेवार समुदायको बसोबास रहेको छ ।

नेपालभाषामा 'थसी' भनेको सल्लाको रुख भन्ने बुझिन्छ र ऐतिहासिक समयमा यस ठाउँमा अत्याधिक सल्लाको रुख पाइन्थ्यो । बस्ती बढ्दै गएपश्चात् यही रुखको नामबाट 'थसी' हुन गएको भन्ने किंवदन्ती रहेको पाइन्छ (महर्जन, २०६६) । त्यस्तै पाटन क्षेत्रमा अत्याधिक भोटेहरु आक्रमण हुने गरेको र नजिकको पाटन शहरका मानिसहरु आफ्नो ज्यानबचाउन कालागिसानागाउँमा वस्न आउँदा यस ठाउँमा बस्नु भन्दा कसैको कुरा नसुनेर मरेर आफै मर्ने भन्ने नेवारभाषामा अर्थ अनुसार 'सिसा थसी' भन्ने गरेकोले पछि थसीनामाकरण भएको भन्ने किंवदन्ती छ । गढ बनाउने प्रचलन प्राचिनकालदेखि नै रहेको पाइन्छ । उक्त

सल्लाको रुख (नेवारीमाथसी) को जङ्गल, गढ वादुर्गबनाइएको कारण यस ठाउँको नामथसी रहनगएको हो भन्ने पनि किंवदन्तीमा उल्लेख गरेको पाइन्छ (महर्जन, २०६६)।

सानागाउँमा धेरै ढुंगा तथा तामाका अभिलेखहरू भेट्न सकिन्छ जसमध्ये केहि शिलापत्रहरूको मात्र अध्ययन गरिएको पाइन्छ । अध्ययन भएका अभिलेखहरू पुरातात्विक महत्वको रहेको कारण यसको अध्ययन आवश्यक रहेको छ । अभिलेखका आधारमा स्थानीय बासिन्दाको संस्कृति देखि यहाँ घटनाक्रमहरू अभिलेखीकरण गर्नुपर्ने साथै ऐतिहासिक र सांस्कृतिक महत्वलाई उजागर गर्न यस शोधपत्र तयार गरिएको छ ।

## १.२ समस्याको कथन

सानागाउँमा धेरै अभिलेखहरू भेटिन्छन् जसको वास्तविक अध्ययन अनुसन्धान गरि इतिहास र संस्कृतिका विभिन्न पक्षहरूको उजागर गरि जनमानसमा पुऱ्याउन सकेमा यसको सौन्दर्य र महत्व अझ बढी हुने भएकाले अध्ययनका समस्याहरू निम्न रहेका छन् :

१. सानागाउँको वस्ती तथा जनजीवनको अध्ययन न्यून भएकाले ।
२. सानागाउँमा प्रशस्त अभिलेखहरूमध्ये सय वर्ष भन्दा पुराना २४ वटा अभिलेखहरूमध्ये २१ वटा अभिलेखहरूको अध्ययन हाल सम्म नभएको देखिएकोले ।
३. सानागाउँको मूर्त तथा अमूर्त संस्कृतिको अध्ययन भएको नदेखिएकोले ।

## १.३ उद्देश्य

ललितपुर सानागाउँको ऐतिहासिक तथा सांस्कृतिक अध्ययन 'शीर्षक शोधकानिम्न उद्देश्यहरू छन् :

१. सानागाउँ वस्ती तथा जनजीवनको अध्ययन गर्ने
२. प्रशस्त रूपमा अभिलेखहरू भेटिएको जस मध्य सय वर्ष पुराना लगभग २४ वटा अभिलेखहरू मध्य २१ वटा अभिलेखको अध्ययन गर्ने

३.सानागाउँको मूर्त तथाअमूर्त संस्कृतिको अध्ययन गर्ने ।

#### १.४ अध्ययनको महत्व

सानागाउँमा भेटिएका अभिलेखहरू मध्ये केहिको मात्रअध्ययनभएको पाइएको छ । अतः प्रस्तुतविषयमाअनुसन्धानले सानागाउँका अभिलेखहरूको अध्ययन गरी उजागर गर्नका साथै यस अनुसन्धानबाट स्थानीयबासिन्दाहरूको जनजीवन, रहन सहनतथा सास्कृतिकपक्षबुझ्न, अध्ययन गर्न तथा परिचित गर्न सहजहुनेछ । सानागाउँ सँग प्रत्यक्षअप्रत्यक्ष सम्बन्धवा सरोकार राख्ने हर पक्षतथानिकायलाई प्रस्तुतअध्ययनले योगदानपुऱ्याउनेछ ।

सानागाउँको विविधपक्षलाई समेतअध्ययन गर्न चाहने अनुसन्धानकर्तालाई योगदानमिल्नेछ ।

#### १.५ पूर्व साहित्यको समीक्षा

स्वयम्भू महापूराणमा आदिनाथको उल्लेख गर्दा अजयपूरीबाट ल्याइएको वर्णन गरिएको पाइन्छ जसले थसीको प्राचीननामअजयपूरी पनिहुन सक्ने देखिन्छ तर प्रमाण भेटिएको छैन । बहिद्यःख्यःलाई अहिले पनिजनबोलीमाआदिनाथको मन्दिर रहेको स्थानभनिने र यहाँका नेम्कुलहरू अहिलेसम्म पनिआदिनाथको जात्राको समयमाअनिवार्य रुपमाजानुपर्ने भएकोले अजयपूरी भनेको नै सानागाउँहो कि भन्ने तर्क प्रस्तुत गर्न सकिन्छ ।

बज्राचार्य (२०५६) को मध्यकालिन अभिलेखमाउल्लेख गरिए अनुसार सानागाउँको सबैभन्दा पुरानो भनिएको ने.सं. ६७९ को गणेशस्थानको शिलापत्रमा स्थानको नामउल्लेख गरिएको छैन । त्यस्तै ने.सं. ७८२ (वि.सं १७१९) को हुंगाल टोल अवस्थित पाटीको शिलालेखमात्यहाँ पाटी र उमामहेश्वरको मूर्ति स्थापना गरेको कुरा देखाउँछ । तर देवननी टोलको नित्यनाथको देवलको ने.सं. ८२६ को शिलालेखमाथसी देश भनि किटान गरेको पाइन्छ । यसबाट प्रस्त हुन्छ कि आजभन्दा ३१५ वर्ष अघि नै सानागाउँथसीनामले प्रसिद्ध थियो ।

वज्राचार्य, ध. (२०५३). *लिच्छवीकालका अभिलेखमा* उल्लेख गरिए अनुसारपाना नं. ३९५ भेल्बूको अभिलेखको पत्ति नं. ११ मा थंसम्प्रिन्देवक्षेत्रालीउल्लेख गरिएको पाईन्छ । जसबाट यो थसम्प्रिले सानागाउँहो कीभन्ने बुभन सकिन्छ । (थंसम्प्रिन्देवक्षेत्राल ..... ) को अर्थ थसीमा रहेका देवतासँग सम्बन्धितजग्गाको बारेमाबलम्बुवासीले थसीवासीलाई चार किल्ला छुट्याएर जग्गा राखिदिएको उल्लेख छ ।

योगी, न. (२०१३). *देवमालावंशावली*को ९५ पृष्ठमा सानागाउँशहरका बारेमा“नेपाली संवत् ६६३ सालमाश्री राजा रत्नमल्लको पालामा कुकु भन्ने भोटे देवानहरुको रखवार खातिर ५०० घरको शहर बसाई दियाको हुन्” भन्ने कुरा उल्लेख गरिएकोछ । यहीवंशावलीमा सानागाउँमामात्रनभई ठैव, सतुंगल, धर्मस्थली, बलम्बु र टोखामापनि कुकु भोटेहरुको बसोबास गराएको भन्ने उल्लेखित छ । यो वंशावली र ताम्रपत्रको अभिलेखले यस स्थानमाकुकुहरुको बसोबास थियो भन्ने कुरा प्रमाणित गर्दछ । तर उनैले सिमानाबाट भोटे खेदेको भन्ने इतिहास समेत रहेको छ । राजा रत्नमल्लको मृत्यु वि.सं १५७७ सालमाभएको र तत्कालिन समयमाआएकाहरु केहि समय पश्चातविभिन्न कारणले गर्दा यस ठाउँलाई छोडेर गएको ज्ञात हुन्छ ।

महर्जन (२०६६) को सांस्कृतिक पृष्ठभूमिमा सानागाउँ (थसी) सिद्धिपूरमाथसीसंगबहिद्यो ख्यःअर्थात आदिनाथको पुरानो मन्दिर रहेको कुरा पनि जोडिएको देखिन्छ । किंवदन्तिअनुसार पहिले बहिद्योख्यःमाआदिनाथको मन्दिर थियो । त्यसमन्दिरमाआदिनाथविराजमानहुनुहुन्थ्यो । कुनै समय महामारी फैलियो र गाउँका सबै मानिसहरु आदिनाथकागई हार गुहार माग्दाकुनै सुनुवाई नभएपश्चातमूर्तिलाई खोलामा लगेर फ्याकिएको र त्यहीमूर्ति बगदै गई जयतीर्थमापुगेको रचोभार आसपासकामानिसहरुले चोभार डाँडाको विहारमा लगेर स्थापना गरेको भन्ने रहेकोछ । कतिपयले हालको बहिद्योख्यःमा रहेको मन्दिरलाई गोदावरी खोलाले बगाएर लगेपछि त्यो मुर्तीनखुदोभानमा भेटिएपछि स्थापना गरेको भन्ने गरेको पाइन्छ । तर



बहिद्योख्यःको आसपासमा पुरानो बस्ती थियो भन्ने कुरा त्यहाँ भेटिएका पुराना सामानहरूले प्रमाणित गर्दछ ।

खतिवडा, सोमप्रसाद (२०७५) नेपाली संस्कृतिविश्व कोशमासंस्कृति के हो भन्ने सम्बन्धमामानवको जीवन पद्धति हो जसमामानवकाआनीवानी, संस्कार, रीतिरिवाज, कला, परम्परा र सामाजिक संगठनहरू विद्यमान रहेका हुन्छन् भनिउल्लेख गरेकाछन् । उनले संस्कृतिलाई राष्ट्रको प्राण हो पनिभनेकाछन् । यस अर्थमा सानागाउँको जीवन पद्धतिको बारेमा समेत अध्ययनगरिने छ ।

तामाङ, मोहनकुमार (२०७५), स्तुपा, चैत्य, छ्योर्तेन एक चिनारी, वार्षिक प्रतिवेदनमा चैत्य संस्कृतको चिता शब्दबाट व्युत्पन्नभएको र पालीभाषामा चैतीयभनिने एक बौद्ध मन्दिर जहाँ स्तुप रहेको हुन्छ, चैत्य गृहमाध्यानवन्दनाहुने गर्दथ्यो भन्ने कुरा उल्लेख गरेकाछन् ।

बौद्ध संस्कृति कोशमा चैत्यलाई स्तूपपनि भनिन्छ, र चित्तलाई प्रशन्नपार्ने वस्तुलाई चैत्य भनिन्छ भनिउल्लेख गरेको पाइन्छ ।

अधिकारी, बमबहादुर, (२०६९), प्राचीनतथामध्यकालीन नेपालको इतिहासमाकान्तिपुरका रत्नमल्लको बारेमाउल्लेख पाइन्छ । रत्नमल्लको बारेमा कुकु भोटेहरूको प्रसंगलाई जोडेर हेर्ने गरेको पाइन्छ तर पनि यकिन गरी भन्न सकिने अवस्था देखिदैन ।

शर्मा डिल्लीराज (२०५५), नेपालको किल्लावास्तुकलामा नेपालीकिल्लावास्तुकलाको इतिहास र यसको स्वरूपको बारेमाउल्लेख गरेको पाइन्छ । सानागाउँको किम्वदन्तीअनुसार यो गाउँ सल्लाको जङ्गल रहेको र पछि फदानी गरी बसोबास गरिएकोले यो एउटा वनदुर्ग रहेको भन्ने अनुमानलगाउन सकिन्छ ।

१.६ अध्ययनकासिमा

प्रस्तुतशोधको अध्ययनललितपुर जिल्लामहालक्ष्मीनगरपालिका वडा नं. ६ मा रहेको सानागाउँको क्षेत्र भित्ररहेका पुरातात्विकमहत्वका अभिलेखहरुकोर केहि मन्दिर पाटी, इनार, चैत्यहरु जस्मा अभिलेखहरु छन्, तिनीहरुको मात्रअध्ययनगरि सोको आधारमामात्र ऐतिहासिकतथासांस्कृतिकपक्षको अध्ययनगरिएकोछ ।

### १.७अध्ययन पद्धति

प्रस्तुत अनुसन्धानकालागिविशेषतप्राथमिक स्रोतको आधारमा नै तयार गरिएको छ जस अन्तर्गत स्थलगतअध्ययन, अन्तर्वार्ता तथाअन्वेषणको प्रयोग गरिएको छ । यसका साथै शोध कार्य तयार गर्नका लागिआवश्यक पर्ने अन्य सन्दर्भ सामाग्रीहरु द्वितीय स्रोतको मार्फत संकलनगरिएको छ ।

### १.७.१ प्राथमिक स्रोत

प्राथमिक स्रोतसंकलनकालागिसानागाउँ क्षेत्रमातथ्याङ्क संकलन गर्नका निम्नप्रकारका तथ्याङ्क संकलनविधिहरु उपयोग गरिएका छन् ।

#### १.७.१.१ अन्तर्वार्ता :

ललितपुर जिल्लामहालक्ष्मीनगरपालिका वडा नं. ६ सानागाउँकास्थानीयवासिन्दा, ईतिहासविद, सस्कृतविदएवम यस विषयकाविशेषज्ञहरुसँग छलफल, परामर्श तथाप्रत्यक्षअन्तर्वार्ताद्वारा आवश्यकसामाग्रीहरुकोसंकलनगरिएको छ । अनुसन्धानकर्ता स्वयमले अन्तर्वार्ताद्वारा तथ्याङ्क संकलनगरि तयार गरिएको छ ।

#### १.७.१.२ अवलोकन:

यस अवलोकन विधिद्वारा अनुसन्धानकर्ताले प्रत्यक्ष स्थलगतअवलोकन गरी आवश्यकतस्विरहरु, अभिलेखहरु र अन्यप्रमाणहरु संकलनगरिएको छ ।

## १.७.२ द्वितीय श्रोत

विभिन्न लेखकले लेखेका प्रकाशित तथा अप्रकाशित पुस्तक, लेख, रचना, वेबसाइट, जर्नलका लेख, नक्सा, पत्र-पत्रिका, म्यागाजिन, शोध, प्रतिवेदन आदि द्वितीय श्रोतको माध्यमद्वारा सामाग्रीवातथ्याङ्कहरू संकलन गरि यस शोध-पत्रतयार गरिएको छ ।

## १.८ अनुसन्धानको औचित्यता

सानागाउँसँग सम्बन्धीत ऐतिहासिक महत्वका अभिलेखहरूको खोजी तथा जर्गेना नहुनु, जनमानसमा यस ठाँउको ऐतिहासिक तथा सास्कृतिक महत्वबारे अनविज्ञ हुनु, सम्बन्धित निकायहरूद्वारा अनुसन्धानमा चासो नदेखिनु, अनुसन्धानकर्ताहरूको रोजाईको विषयमा पर्नु जस्ता कारणले गर्दा सम्पूर्ण विषयवस्तुको केहीहद सम्म सम्बोधन गर्नु पर्ने आवश्यकतालाई महसुस गरी यस शोध अनुसन्धानलाई अगाडि बढाइएको हो । निश्चयपनि आगामि दिनमा यस अध्ययन अनुसन्धानले सानागाउँबारे उजागर गरिएका धेरै विषयजनमानसमा पु-याई केहीहद सम्म यसको महत्वमाथप टेवापुग्नेछ । साथै यो अनुसन्धानात्मक अभिलेखभविष्यको लागि एउटा मार्ग निर्देशन गर्ने औजारको रूपमा महत्वपूर्ण स्रोत बन्न सक्नेछ ।

## १.९. अनुसन्धानको रूपरेखा

यस शोधपत्रको विस्तृत अध्ययनलाई सुव्यवस्थित ढङ्गबाट प्रस्तुत गर्न निम्न अनुसारका परिच्छेदमा विभाजन गरिएको छ ।

### अध्याय एक

यस परिच्छेदमा परिचय, समस्याकथन, अध्ययनको उद्देश्य, अध्ययनको महत्व, पूर्व साहित्यको समीक्षा, अध्ययनको सिमा, अध्ययनको पद्धति र अध्ययनको औचित्यता प्रस्तुत गरिएको छ ।

## अध्यायदुई

यस परिच्छेदमा सानागाउको परिचय, नामाकरण, वस्ती र अवस्थिति, इतिहास संस्कृतिको परिचय समावेश गरिएको छ ।

## अध्यायतिन

यस परिच्छेदमा सानागाउको मन्दिर, पाटी, चैत्य र इनारमा भेटिएका अभिलेखहरूको वर्णन गरिएको छ

## अध्याय चार

यस परिच्छेदमा सानागाउमा भेटिएका सय वर्ष पुराना अभिलेखहरूको अनुवादगरिएको छ ।

## अध्यायपाँच

यस परिच्छेदमानिष्कर्ष र सुझाव समावेश गरिएको छ ।

## अध्यायदुई

## सानागाउँको परिचय

## १. सानागाउँको नामाकरण

ललितपुर जिल्लामहालक्ष्मीनगरपालिकाको वडा नं. ६ मा रहेको सानागाउँ सानो भएकोले सानागाउँभनिएको भन्दा फरक पर्दैन । सानागाउँको नाम त्यति प्राचीन नरहेको यहाँका स्थानीयहरुको भनाई रहेको छ । यस गाउँथसी नामबाट प्रख्यात रहेको पाईन्छ । पाटनका नेवार समूदायमाभ सानागाउँभन्दापनिथसीको नामले बढी परिचित छ । समय अनुसार यस गाउँको नामपनि परिवर्तन भएको पाईन्छ ।

### १.१ थसी

शुरुमा यस गाउँलाई थसीभनिएको भन्ने कुरामा रोचककिम्बदन्ती समेत रहेको पाईन्छ । जस अनुसार किरात कालमा पाटन शहरमामोटो-घाटा, डम्म परेका, देख्दै डरलग्दाभोटेहरु छ्यास-छ्यास्तीआएर जनजीवन अस्तव्यस्त हुने गरी बसोबास गरी स्थानियवासीलाई हमला गरेर बालबच्चामात्र छाडेर अन्य सबैको हातखुट्टा भाँची अनेकौं चोटपटक पारी विभिन्नयातना र कष्टहरु दिई मार्न थाले । भोटेहरुको यस्तो नराम्रो व्यवहार र दुःखदायी घटनाले गर्दा सहननसकी 'अब यहाँ बसेर भएन'भन्दै पाटन शहरबाट सल्लै सल्लाको रुख ( थसीमा हे थसीमादुगु गुँ) को जङ्गलमागएर विस्थापितभए । त्यहि समयदेखि यस गाउँको नामथसी रहेको मानिन्छ (महर्जन, २०६६) ।

### १.२ सिद्धिपूर

सानागाउँको देवननी टोलको मध्यभागमा रहेको एउटा शिलालाई शिद्धेश्वर महादेवको नामबाट यस गाउँको नाम सिद्धिपूर रहनगएको भन्ने बुझिन्छ । शुरुमा सानागाउँमाबसोबास गरिसकेपछि मन्दिर बनाउनकालागिजङ्गल फाँडानी गरेर जोत्दापाँच फिट लम्बाईको कालो स्तम्भ फेलापयो । स्वयं सिद्ध भएकोले त्यसलाई सिद्धेश्वर महादेवको नामाकरण गरिएको मानिन्छ (महर्जन, २०६६) । यसैबाट सिद्धिपूर भनिनथालिएको भन्ने रहेको देखिन्छ । (तस्विर नं.२)

## १.३ सानागाउँ

सानागाउँवरिपरि रहेका छिमेकीगाउँभन्दा सानो र बस्ती धेरै पातलो भएको हुनाले शुरुमा सानो गाउँ र पछि हुँदै गएपछि सानागाउँहुनगएको मानिन्छ । सानागाउँभनेर वि.सं २०२१ सालभन्दापहिले देखि नै नामाकरण भएको देखिन्छ, किनकि २०२१ सालमानापीहुदाँनक्सामासानो गाउँ लेखिएको छ (महर्जन, २०६६) ।

## २. सानागाउँको वस्ती र अवस्थिति

वाग्मतीप्रदेश ललितपुर जिल्लाअन्तर्गत पर्ने महालक्ष्मीनगरपालिकाललितपुर ग्वाको रिडरोड देखि केही मिटर पूर्व-दक्षिणमा अवस्थित छ । यस नगरपालिकामाजम्मा १० वटा वडाहरु रहेका छन् । जसमध्ये वडा नं ६ नगरपालिकाको बीचभागमाअवस्थित छ । क्षेत्रफलको हिसाबले यस वडा नगरपालिकाको छैठौँ ठूलो वडा हो जसको क्षेत्रफलनगरपालिकाको विवरणमा २.०१ वर्ग किलोमिटर देखाएको छ । यस वडाको परिधि७.३६ कि.मि. रहेको छ भने वास्तविक क्षेत्रफल २.३२ वर्ग किलोमिटर रहेको छ । समुद्र सतहदेखि १३४० मिटरको उचाईमाअवस्थित यो वडा २७°३८' ५१.९७उत्तर देखि २७° ३८' ४८ ८३ उत्तर अक्षांश र ८५° २१' ३३ ७९ देखि ८५° २१' २४ ३१ पूर्व देशान्तरमाअवस्थित छ । वि.स. २०७८ को जनगणना अनुसार यस गाउँको कूल जनसंख्या४,१९४ रहेको छ । सानागाउँ पुरानो वस्ती हो तथापिआप्रवासीहरुको संख्यादिनहु बढ्ने क्रममा रहेको छ ।

सानागाउँका स्थानीयवासिन्दाहरु धेरैजसो कृषि पेशामा संलग्न रहेको पाइन्छ । स्थानीयवासिन्दाकाअनुसार हरेक घरका एक जवानविदेशमाअवसरका लागिविदेशमा नै रहेको समेत जनाएको छ ।

## २.१. इतिहास

लिच्छवि र मल्लकालिन समयमाआफ्नो राज्यभित्रको शासनव्यवस्थालाई सुचारु रूपले सञ्चालन गर्नको लागि गढ बनाइएको हुन्थ्यो । गढ प्रायःप्राकृतिक वस्तुहरुमा नदी ( पोखरी), वनजङ्गलतथा पहाडलाई मुख्यआधार लिई बनाईन्छ । लिच्छविकालमा दरवारको

अतिरिक्त कोट शब्दको उल्लेख भएको पाइएकोले त्यसबेलाउपत्यकाको वरिपरिका डाँडाहरु किल्लाको रुपमाविद्यमानथिएभन्न सकिन्छ ।

### २.१.१. लिच्छविकाल

सानागाउँ सम्बन्धि भेटिएका अभिलेखहरुको आधारमा सानागाउँको वस्ती ३१५ वर्ष पुरानो रहेको देखिन्छ (६७९ को अभिलेख) तर यस गाउँवरिपरि पाइएका अभिलेखहरुको आधारमा यो गाउँको वस्ती अझै पुरानो हुनुपर्ने देखिन्छ (सम्बत २५० मोतीटारको अभिलेख) । धनबज्राचार्यको लिच्छविकालिन अभिलेख पाना नं. ३९५ भेल्बूको अभिलेखको पंक्ति नं. ११ मा थंसम्प्रन्देवक्षेत्रालीउल्लेख गरिएको पाईन्छ । जसबाट यो थसम्प्रले सानागाउँहो कीभन्ने बुझ्न सकिन्छ । (थंसम्प्रन्देवक्षेत्राल ..... ) को अर्थ थसीमा रहेका देवतासँग सम्बन्धितजग्गाको बारेमाबलम्बुवासीले थसीवासीलाई चार किल्ला छुट्याएर जग्गा राखिदिएको उल्लेख छ, तर कुनचाहीं देवताहो नामथाहापाउन सकिएको छैन (महर्जन, २०६६)।

त्यस्तैगरी पाना नं. ५९४ माउल्लेख गरिएको मोतिटारको अभिलेखमासम्बत् २५० मा राजाश्री बलिराजाले पूण्य बढोस भनीजलद्रोणी बनाउनलगाएको उल्लेख गरेको पाईन्छ ।यो अभिलेख पाटनबाट लुभु जाँदा बाटोमामोटीटार भन्ने ठाँउमा पर्ने र त्यहाँ वट्टेडोल भन्ने ठाँउमा जलद्रोणी रहेको वर्णन गरिएको छ । सानागाउँनजिकमा रहेको कमलपोखरीको छेउको क्षेत्रलाई सुतिंगलभनिएको कुरा जलद्रोणिमा रहेको शिलालेखले जनाउँछ । (तस्विर नं. ३) सुतिंगलबाट सानागाउँकरिब एक किलोमिटरको दुरीमारहेको छ । जसबाट के बुझ्न सकिन्छ भने सानागाउँमा वस्ती विकासको क्रम लिच्छवि कालतिर नै भएको हुनुपर्ने अनुमान गर्न सकिन्छ ।

### २.१.२. पूर्वमध्यकाल

लिच्छवि र मल्लकालिन समयमाआफ्नो राज्यभित्रको शासनव्यवस्थालाई सुचारु रूपले सञ्चालन गर्नको लागि गढ बनाइएको हुन्थ्यो । गढ प्रायःप्राकृतिक वस्तुहरुमा नदी (पोखरी), वनजङ्गलतथा पहाडलाई मुख्यआधार लिई बनाईन्छ । मध्यकालिन राजाका दरवारहरु किल्लाबन्दीको रुपमानिर्माण गरिन्थे भने अर्कोतिर त्यसबेलावनदुर्गको रुपमा केहि ठाउँहरु छुट्याइएकाथिए ।(शर्मा,२०५५) सानागाउँपहिले सल्लाको रुखको जङ्गलमादुर्गबनाइएको

कारण यस ठाउको नामथसी रहनगएको किंवदन्तीमाउल्लेख गरेको पाईन्छ । (महर्जन, २०६६) धनबज्राचार्यका पूर्वमध्यकालका अभिलेखको पाना नं. १२८ (तस्विर नं ४) ललितपुर मोतीटारको ने. सं. ३५३ मा राजाश्री अभयमल्लदेवको विजयराज्यमा सूतिंगलजलद्रोणीको लागि कुवाको मुहानविग्रेको हुनाले बनाउने विचार मनमाआएको हुनाले यो जलद्रोणी जीर्णोद्धार गरिएको उल्लेख गरिएको पाईन्छ । जस अनुसार लिच्छविकालमा बनाउनलाईएको जलद्रोणी विग्रेकोले पूर्वी मध्यकालमा जिर्णोद्धार गरिएको भन्ने बुझ्न सकिन्छ । पूर्वी-मध्यकालिन अभिलेखको पाना नं. ३१७माललितपुर लुभुको कोलाछिटोलमा रहेको नारायणमन्दिरको ने.सं. ५७२ को अभिलेखमाश्री वययक्षमल्लदेवको विजयराज्यमाउत्तम नेपाल देशमा सुवर्णक्षेत्र (लुभु) भन्ने प्रदेश छ । त्यहाँ सुखंडो भन्ने माभुको टोलमा बस्ने बुद्धिमान असल ज्योतिषिजीवचन्द्रले विष्णुको स्थापना गरेको र पुण्यले लोकमा सधै आनन्द रहोस् भनी ने.सं. ५६५ मार्गशुक्ल षष्ठीमा जग हालीमार्गशुक्लदशमीबिहिवारका दिन नारायणको स्थापना र अहोरात्र यज्ञ गरियो । ने.सं. ५६७ माघकृष्ण द्वादशी आइतवारको दिन छाना हालियो, ने.सं. ५७० भाद्रकृष्ण तृतियामंगलवारको दिन कोष चढाइयो र ने.सं. ५७२ चैत्रशुक्लएकादशीशुक्रवारको दिन चार दिनसम्म यज्ञ गरी गजुर ध्वजा चढाइयो भनिउल्लेख गरिएको छ ।

### २.१.३. मध्यकाल

मध्यकालमा पाटनका व्यापारीहरु यहि बाटो भै लाँकुरी भञ्ज्याङ हुँदै व्यापारको लागिभोट जाने कुरा रहेको छ । पाटी र सत्तलहरु धेरै अगाडि नै निर्माण गरिनुले उपत्यकाबाहिरका मानिसहरु आई बास बस्ने गरेका थिएभन्ने कुरा बोध हुन्छ । गाउँमा चारढोका हुनु, भोट व्यापारको लागि लाँकुरी भञ्ज्याङ, पनौतिहुँदै दोलखाभई जाने पहिलो पडावपनिहुनु तथाबाहिरका मानिसहरु आई यहाँबास बस्नुले केहि सत्यता देखाउँछ । पहिले यो स्थानव्यापारिक क्षेत्र हुनु पर्छ भन्ने अड्कल गरेको पनिपाईन्छ । किनकीयहाँ रहेका फल्चाहरु टाढाबाट आएका मानिसहरुको बास बस्ने स्थानथिए । उल्लेख्य संख्यामा रहेका फल्चाहरुले पनि सोही कुरालाई इङ्गित गरेको देखिन्छ । देवमालावंशावलीको ९५ पृष्ठमा सानागाउँशहरका बारेमा“नेपाली संवत् ६६३ सालमाश्री राजा रत्नमल्लको पालामा कुकु भन्ने भोटे देवानहरुको रखवारखातिर ५०० घरको शहर बसाई दियाको हुन्” भन्ने कुरा उल्लेख छ । यहिवंशावलीमा सानागाउँमामात्रनभई ठैव, सतुंगल, धर्मस्थली, बलम्बु र टोखामापनि



कुकु भोटेहरुको बसोबास गराएको भन्ने उल्लेख छ । । तर उनैले सिमानाबाट भोटे खेदेको भन्ने इतिहास समेत रहेको छ । रत्नमल्लको मृत्यु वि.सं १५७७मा भएको उल्लेख छ भने वि.सं. १५९९-१६०० (ने.सं. ६६३) तिर कसरी भोटेलाई थसीमा बस्न घर बनाई दिएको कुरा स्पष्ट हुन सकेको छैन ।

ने.सं ६७९ (वि.सं.१६१६) को गणेशथानको शिलालेख हेर्ने हो भने यहाँआई बसाई सर्नेहरुको पहिलो काम नै यहाँ गणेश स्थानबनाउनु रहेको जस्तो देखिन्छ । यस समयमाटविश्व मल्लको शासनकाल देखिन्छ । यसरी हेर्दा तत्कालिन समयमाथसीभक्तपुर राज्यमा(पर्दथ्यो हैन भने कान्तिपुरको राजानरेन्द्रमल्लको अधिनमाथियो । यो अभिलेखको आधारमा हेर्ने हो भने कुकुहरु यस स्थानमा धेरै समयसम्म बसेका थिएनन् भन्ने कुरा प्रष्ट हुन्छ । इतिहास हेर्दा रत्नमल्लले वि.सं.१५३९ देखि १५७७ सम्म राज्य गरेको देखिन्छ । रत्नमल्लले कुकु भगाएकोमिति वि.सं.१५७० नै मान्ने हो भने पनि झण्डै ३६ वर्ष पछि मात्र गणेश मन्दिरको स्थापना गरेको देखिन्छ । तर यो मिति रत्नमल्लसँग २३ वर्ष फरक परेको देखिन्छ ।

वि.सं १७१९ अर्थात ने.सं.७८२ को हुंगाल टोलको पाटिको शिलालेखले त्यहाँ पाटी र उमामहेश्वरको मूर्ति स्थापना गरेको कुरा देखाउँछ । यसले करिब वि.सं. १६०० कोहाराहारी देखि पूनः वस्ती बस्न थालेको देखिन्छ । तत्कालिन समयमाथसी देश भनिएको कुरा शिलापत्रतथाताम्रपत्रहरुले बोलिरहेको अवस्थामात्यसो भए दरबार पनिहुनुपर्थ्यो भन्ने हुन्छ । देवननी टोलमा नै अहिले सम्म क्वाठ भनिने स्थान रहेको छ । सो स्थान नै तत्कालिन समयको दरबार हुन सक्ने देखिन्छ किनभने त्यससमयमा दरबारलाई क्वाठ भन्ने गरिन्थ्यो । तर ती रजौटा अथवाभारदार को थिएभन्ने कुरा शिलालेखहरुमाउल्लेख छैन ।लिखित रुपमा भेट्टाउननसकिएपनि स्थानीय ज्येष्ठ नागरिकहरुको भनाई अनुसार यस सानागाउँको पुरानो वस्ती भनेर हालको 'पं फुति' फाँटलाई भन्ने गरिन्छ । जसलाई बैजु, बैद्य ख्यः र सिपूर देश भनेर चिनिने गरिन्थ्यो । उहाँहरुको भनाई अनुसार हालसम्मपनित्यहाँ खनेर हेर्दा पुराना घरका गाराहरु, माटाका टुटेफुटेका भाँडाहरु, इनारका खाल्डाहरु र जगमा राखिएका ढुङ्गाहरु भेट्टाउन सकिन्छ (महर्जन, २०६६) । सानागाउँ सम्बन्धि लेखिएकाकतिपयआलेखहरुमायसलाई कुनै समयमादुर्गाथियो भन्ने गरेको समेत पाइएको छ । गाउँमा चारढोका हुनु, भोट व्यापारको लागि लाँकुरी भन्ज्याड, पनौतिहुँदै दोलखाभई जाने पहिलो पडावपनिहुनु तथाबाहिरका मानिसहरु आई यहाँबास बस्नुले केहि सत्यता देखाउँछ ।

सानागाउँकाबासिन्दाकाअनुसार पूर्वमाखुशिलको ढोका, दक्षिणमा रामढोका, पश्चिममायंगाल टोलको ढोका र उत्तरमाबोझा रहेको क्षेत्रमा ढोका थियो भन्ने गरिन्छ । र अहिले ढोकाको अस्तित्व मेटिएको देखिन्छ । सानागाउँवरिपरि पाइएको लिच्छविकाल, पूर्वमध्यकाल, मध्यकालमापाइएको अभिलेखलकाआधारमा सानागाउँ वस्तीको शुरुवात लिच्छविकालदेखि नै भएको हो कीभन्न सकिन्छ । जुन लिच्छविकालदेखि सुरु भई पूर्वी मध्यकालिन, मध्यकालिनहुँदै हालसम्मनिरन्तर वसोवास रहेको बुझिन्छ ।

### ३. सानागाउँको संस्कृति

सानागाउँ सानो भएतापनिविभिन्नधर्मालम्बी र जनजातीहरु बसोवास गर्दै आइरहेका छन् । धर्ममाहिन्दु, बौद्ध, क्रिश्चियनआदिमिश्रित छन् जस्मा हिन्दुधर्मावलम्बीहरुको बाहुल्यता रहेको पाईन्छ । भण्डै नब्बे प्रतिशतमहर्जन, श्रेष्ठ, नेमकुल, अमात्य र शाक्य थरका बासिन्दाहरु छन् (महर्जन २०६६)। सानागाउँकामुख्यबासिन्दाहरु घःवा खलक, यलमु खलक, धगु खलक, किसीखलक र नेमकुलखलकभन्ने गरिएको पाईन्छ । घःवा खलक, यलमु खलक, धगु खलक, किसीखलक र नेमकुलखलकपूर्वजहरु पाटनवासी हुन् । घःवा खलकको कुलदेवताहालको शंखमूलको सिकवहीलमाअवस्थित छ । त्यसैगरि यलमू, धंगुढ खलकहरु लुखुसी र दुपातवासीले मनाउँदै आइरहेको धंःगुठी र यलमु गुठीमा हालसम्मप्रत्यक्ष रुपमा सहभागिताजनाउँदै आइरहेको पाईन्छ । नेमकुलको कुल घर हालसम्मपनि लुखुसीमा रहेको र कुलदेवताको पूजा गर्न त्यही घरमाजाने गरेको पाईन्छ । बाँकीअन्यखलकहरु सुनाकोठी, हरिसिद्धि, भादगाउँ, धापाखेल, आदि बाट आएको मानिन्छ । संस्कृतिलाई विशेष गरी दुई प्रकारमाविभाजन गरी अध्ययन गर्ने गरेको पाइन्छ । भौतिक संस्कृति र अभौतिक संस्कृति । यहाँभौतिक र अभौतिकदुवै प्रकारका संस्कृतिहरुलाई बयानगरिएको छ ।

#### ३.१. अमूर्त संस्कृतिहरु

सामाजिकअभ्यास,प्रतिनिधित्व, हाउभाउ, ज्ञान, सीपका साथै साधन, वस्तु, कलाकृति र सांस्कृतिक कुराहरु जो समुदाय, समूहआदिसँग सम्बन्ध रहि आएको छ त्यसलाई अमूर्त संस्कृति भनिन्छ । सानागाउँको अमूर्त संस्कृतिहरुमाजात्रा चाडपर्व र गुठीका बारेमाउल्लेख गरेकी छु ।

### ३.१.१ आदिनाथ (पूँछो) पूजा

सानागाउँसँगबहिद्योख्यःअर्थात् आदिनाथको पुरानो मन्दिर रहेको कुरा पनि जोडिन आएको देखिन्छ । किंवदन्तिअनुसार एक समय महामारी फैलियो र गाउँका सबै मानिसहरु गई असिनाको वर्षा प्व (असिना) द्यो (देवता)) सँग हार गुहार माग्दाकुनै सुनुवाई नभए पछि रिसले चुर भएर सबै मिलेर खोलामा लगेर फालिदिएको र त्यहीमूर्ति बगदै गई चोभारको नख्खु खोला दोभानमाबगाउँदै लग्यो । चोभार चौरमागाई चराउदै गरेको नन्दगवालाले चोभारको नख्खु खोला दोभानमाबगाउँदै गरेको बच्चालाई बचाउनकालागिजादाँबच्चाले मलाई नछोऊ भनी कराउनथाले र सोही समयमानन्दगवालाले श्री आदिनाथको दर्शन भयो । सोही समयमानन्दगवालाले श्री आदिनाथलाई विन्ती चढाए – ‘प्रभु हाम्रो गाउँको बसुन्धरा मन्दिर विगत केहि समयदेखि खालिभईरहेको हुदाँ सो ठाँउमा प्रभु आई विराजमानभईदिनु पन्थो ’। यसलाई श्री आदिनाथले स्वीकार गर्नुभयो र नन्दगवालाले बाजागाजा सहितप्रभुलाई लिन आउँछु भनीगाउँ पसे । नन्दगवालाले बाजागाजा सहितपहिलेकै ठाउमा आइपुग्दा कोहि भेटेनन् र उनको र पुरोहितबीचगन्धनहुनथाले पछि सोही ठाँउमा पुरोहित र नन्दगवालालाई मात्रदर्शन दिए । पुरोहितले देखासाथखोलामाकलशथाप्नु भयो र आदिनाथकलशमाविराजमानहुनुभयो । त्यसबेलाश्री आदिनाथ स्वयम् प्रकट भई आफू सिंपुरका देवताहो र आफूलाई परापूर्वकालदेखि नै त्यहाँका नेकु खलकद्वारा नित्यपूजागरि आईरहेको हुनाले आउने दिनमापनि नेकु खलकद्वारा नै गरियोस भन्नुभयो । हालसम्मपनि सानागाउँकाबासिन्दामध्ये चार नेमकुलखलकहरु बिनाजुत्तानाङ्गे खुट्टा सेतो वस्त्र लगाएर कपाल मुण्डन गरी सानागाउँदेखि चोभारसम्म हिडेर पूजा गर्न जाने चलनयथावत छ । चैत माहनाको मेलामाहालसम्मपनिकलशथाप्दापानी बगेकोपट्टि कलशको पछाडिको भागपारी थापिन्छ, र नख्खु खोलाको दोभानमा मेलाको बेलादाफोस्वाँखन्याउने गरिन्छ ।

### ३.१.२. बालकुमारी जात्रा

बालकुमारी जात्रा सानागाउँको सबैभन्दा ठूलो जात्राहो ।(तस्विर नं. ५) चैत्र मसान्त देखि शुरु भएर बैशाख ४ गते सम्म यो जात्राचल्ने गर्दछ । कोटघर अथवा देवघरमा देवता स्थापना गरेपछि यो जात्राको शुरुवात हुन्छ । बैसाख १ गते देवताहरुलाई खटमा राख्ने प्रचलन छ । बैशाख २ गते भने खट जात्रा गर्ने चलन छ । सोहीअनुरूप खट विभिन्न

स्थानमा लैजाने चलन छ । बैशाख ३ गतेको दिन देवननि, पिरयाँतथापिननिमापूजा गर्ने चलन छ । बैशाख ४ गतेको दिनतधःननितर्फ लैजाने गरिन्छ । अन्त्यमागाउँ परिक्रमागरिसकेपछि मन्दिरलाई तीन पटक परिक्रमा गराई जात्राविसर्जन हुन्छ । यो जात्रा गणेश, कुमार, कुमारी, काली र भैरवको जात्राहो । तर गणेश, भैरव र बालकुमारीको जात्राभन्ने गरिन्छ । यस जात्रामायहाँ रहेको गुठीको आ-आफ्नै दायित्व हुन्छ । यो सबैको जात्राभएकोले महर्जन, श्रेष्ठ, नेम्कुल, अमात्य, शाक्य, खड्गी, दर्शनधारी आदि सबैको सहभागिता रहेको हुन्छ । यो जात्रालाई सरसर्ती हेर्ने हो भने तत्कालिन समयमामनाइएको विजयोत्सव जस्तो देखिन्छ । चैत्रको पहिलो हप्ताको मंगलबारदेखि नै अग्नीपूजाअर्थात क्षमापूजा गरेर अग्नीभयनहोस् भनेर पूजा गर्ने चलनपनि छ । यो जात्राले पुरानो वर्षलाई विदाई गर्दै नयाँवर्षको आगमनलाई स्वागत गर्ने र सुख शान्ति र समृद्धिको कामनागर्दै मनाउने चाडको रूपमापनि मानिन्छ ।

ठिमीको बालकुमारी जात्राको लागि यहाँबाट फूललाने गरिन्छ अनिमात्रत्यहाँको जात्रा शुरु हुन्छ भन्ने भनाई छ । फूलकिन लगिन्छ भन्ने विषयमा एउटा रोचककिम्बदन्ती छ । परापूर्वकालमा ठिमीको बालकुमारी सानागाउँमा नै बसिसकेका थिए, तर अचानक संगुर कराएको आवान सुनिएपछि यहाँ बसेर ठीक हुँदैन भनेर बालकुमारी ठिमीकै क्वाछेमागएर बस्न गएकाथिए । त्यसैले त्यहाँको जात्राकालागियहाँको फूल लगिन्छ भन्ने भनाइ छ । जात्राको अन्तिमदिन गुरुजुद्धारा पूजा गरी घर भित्र्याइन्छ अनि समयबजि दिइन्छ । खटलाई विसर्जन गर्ने बेला खटको गजुरमा रहेको फूललिन घुइँचो लाग्ने गर्दछ । उक्त प्रसाद लियो भने छोरा पाउँछ भन्ने धार्मिक विश्वास रहिआएको छ । सोहिदिन सात गाउँमा ( ठिमी, नगडे, बोडे, भक्तपूर, मच्छि, गाउँ र सानागाउँ ) जात्रा हुन्छ ।

### ३.१.३ गठेमंगल

यो आषाढ कृष्ण चतुर्दशीको दिन खेतीपातीगरिसकेपछि घर सफासुग्घर गरी बेलुकीपख परालको भूतबनाई पन्छाउने पर्व हो । यो पनि केटिहरुले मनाउने र केटाहरुले मनाउने गरी दुई प्रकारको रहेको छ । यो दिनलाई बोक्सी विद्यासिक्ने दिनपनि भनिन्छ ।

### ३.१.४ नागपञ्चमी

श्रावण शुक्लपञ्चमीकादिनागको पूजागरिन्छ । यसको अधिल्लो दिन सबै इनारहरु सफा गर्ने प्रचलन छ । घरघरमा नाग टाँस्ने प्रचलन समेत रहेको छ ।

### ३.१.५ गुँपुन्ही

श्रावण शुक्ल पूर्णिमाको दिनलाई गुँपुन्हीभन्ने गर्दछन् । यस ठाउँको प्रत्येक फल्चामा रहेको भजनखलहरुले यस समयमा एक महिनासम्मनामसंगीती पाठ गर्ने प्रचलन छ । गुको अर्थ नौ हो । नौ थरी गेडागुडी पकाएर खाने प्रचलनभएकोले पनि यसलाई गुँपुन्हीभनिएको भन्ने संस्कृतिविदहरु बताउँछन् । ब्याँचाअर्थात भ्यागुतालाई खानापनि यस दिन खुवाउने चलन छ । भजनखलकामानिसहरु पनि सिलु तीर्थको लयमा भजनगाउँने गर्दछन् ।

### ३.१.६ गाईजात्रा

श्रावण शुक्ल पूर्णिमाको दिन थसीमा गाईजात्रामनाउने चलन छ । सदस्यगुमाएका घरका सदस्यबाट हरेक घरबाट एकजोडि पुरुष र महिलाबनाई घर बाहिर निकाल्ने चलन छ । यहाँगाई नै चाहिन्छ भन्ने नभएको कुरा आफ्नो पुस्तकमानन्दबहादुर महर्जनले उल्लेख गरेका छन् । विहानै पाटीपौवामा बाजागाजाबजाउने तथामन्दिरहरुमा पूजापाठ गर्ने चलन छ । यो मृतआत्माको मुक्तिको कामनागर्दै मनाउने चाड हो ।

### ३.१.७मतःया

सानागाउँमामतःयाजात्रामनाउने चलन छ । यो दीपयात्राहो । यहाँप्रशस्त चैत्यहरु भएकोले उक्तदिन चैत्य परिक्रमा गर्ने प्रचलन छ । यो जात्रायहाँको मानिसहरुले ने.सं. १०२२ मापनिमनाएको भन्ने मणिदाफाखलको बाजामा रहेको ताम्रपत्रले जनाउँछ । केहि कारणवश मतःयाजात्रा रोकिएर ने.सं २०३८ सालमापूनः सुरु भएको देखिन्छ । श्रृंगभेरि अवदानसंग सम्बन्धित यो जात्रा सानागाउँभित्रमात्रसिमित छ । विभिन्नबाजाखलहरुले बाजागाजाबजाई आफ्नो भेषभूषामा सुसज्जितभएर प्रत्येक चैत्यमा केहि कुरा चढाउँदै गाउँ परिक्रम गर्ने प्रचलन छ । यो भाद्रकृष्ण द्वितीयाको दिनमनाउने गरिएको पाईन्छ । अहिले विभिन्नबाजाखलहरुले पालो अनुसार यस जात्रालाई मनाउँदै आएको देखिन्छ । (तस्विर नं. ६)

### ३.१.८ भार गुँपर्व

भार गुँपर्व मनाउनकालागि एक दुई जनाको मात्र रोपाई सिद्धिएर मात्रनभई सबै गाउँवासीको रोपाई सकेकोहुनुपर्ने कुरा उल्लेख गरेको पाईन्छ । सबैको रोपाई सकेपछि खेत र ढल हेर्न राखिएकामानिसहरुले ठीक अधिल्लो साँभ्रपखनायसीबाजाबजाएर टोल टोलमाजानकारी गराईभोलीविहानैदेखि घर बढार कुढार गरी मासु सहितअन्यविभिन्न मिष्ठान्न भोजन बनाई परिवारका सदस्यहरुमिलिभोज खाने प्रचलन रहेको पाईन्छ ।

### ३.१.९ पञ्चदान

पिननिमाभाद्र महिनाको शुक्ल तृतीयाको दिन यो जात्रामनाउने गरिन्छ । यो दिनअन्न, कपडा, नुनतथाद्रव्यआदिशाक्यकुलपुत्रहरुलाई दानदिने प्रचलन छ । मृत्या जानेहरु उक्तदिन स्वयम्भू पनिजाने गर्दछन् । पञ्चदानदानपारमिताको एउटा नमूनाहो ।

### ३.१.१० बसुन्धरा पूजा

पिननिमा बसुन्धराको मन्दिर रहेको छ । यहाँभाद्र कृष्ण तृतीयाको दिन बसुन्धरा देवीको साधना गरी मण्डप बनाई विधिवतरुपमाव्रतवसी पूजापाठ गर्ने र स्तोत्र पाठ गर्ने चलन रहेको छ । (महर्जन, २०६६ )

### ३.१.११ दशैं

यहाँमोहनीनखःअथवादशै अशोक शुक्लप्रतिपदाकादिन देखिमान्ने प्रचलन छ । अझदशैमा खड्गयात्रा गर्ने समेत चलन रहेको छ । द्वारेहरु रहेको स्थानभएकोले दशैमाअनिवार्य द्यःछें अर्थात कोटघरबाट खड्गयात्रानिकाल्नु पर्ने प्रचलन रहेको देखिन्छ । खड्ग यात्रालाई महत्वका साथथसीबासीले ग्रहण गरेको देखिन्छ । यसकालागि सरकारबाट समेत केहि रकमप्रदान गर्ने गरेको थाहाभएको छ ।

### ३.१.१२ तिहार

कार्तिक कृष्ण त्रयोदशी देखि स्वन्तिपर्वको रुपमातिहार मनाउने प्रचलन छ । त्यसैगरि म्हःपूजा समेत अन्य नेवारहरुले मनाउने जस्तै मनाउने प्रचलन छ । यस बाहेक आमाको मुख हेर्ने दिन, बाबुको मुख हेर्ने दिन, लिंगो गाड्ने, इन्द्रजात्रा, मोहनीनखः, स्वन्तीनखः, सकिमनापुन्ही, बालाचढ्ने, धान्य पूर्णिमा (योमरि पुन्ही), माघे संक्रान्ति, श्रीपंचमी, महाशिवरात्री, होली, पाहाँचढ्ने आदिपर्वहरु पनिमनाउने प्रचलन छ ।

### ३.१.२ गुठी

नेपालको सामाजिक तथा आर्थिक व्यवस्थालाई सुदृढ गर्नका लागि स्थापित सामाजिक संस्थाको रूपमा प्राचीनकालदेखि गुठी व्यवस्था भएको देखिन्छ। लिच्छवीकालमा नै गुठीको व्यवस्थाथियो भन्ने कुरा चाँगुको शिलालेखले बताउँदछ। उपत्यकाको नेवारहरुमा भन्ने यो व्यवस्था सुदृढरूपमा निरन्तर अघि बढेको पाउँछौं। गुठी विभिन्नकार्य सम्पादन गर्न स्थापना भएको पाउँछौं।

#### ३.१.२.१ तः गुठी

यो गुठी तधःननी टोलमा रहेको छ। यो गुठीलाई सबैभन्दा प्राचीन गुठी भनिन्छ। यहि गुठीबाट अन्य ढवटा गुठीहरु छुटेर गएको भन्ने रहेको छ। यो महर्जनहरुको गुठी हो। गाँसीआजुको प्रतिमा राखेर गुठीमा पूजाआजा गर्दै आएको पाइन्छ। गाँसीआजुका श्रीमतीहरु शतिगएको भन्ने किंवदन्ती समेत रहेको छ। उनैले महाकालको मन्दिर बनाएको भन्ने कुरा महाकाल स्थानमा श्रीमती सहित उनको प्रस्तर प्रतिमाले देखाउँछ। यस गुठीका अध्यक्ष नन्दमहर्जन हुन्। साथै थकाली भने नारायण महर्जन हुन्। घोडेजात्राका एक दिन अगाडि सिलचढेको दिनमा भोज खाने चलन रहेको छ।

#### ३.१.२.२ महाकाली महाभैरव दुवाल गुठी

यो गुठी गुठी संस्थानमा दर्ता भएको पुरानो गुठी हो। यस गुठीमा वि.सं. १९०९ साल सम्मको तमसुक रहेको कुरा रबिन्द्र नेमकुल बताउनु हुन्छ। यो सबै जातजातिको सामूहिक गुठी हो। यसलाई मूल गुठी पनि भन्ने गरिन्छ। अहिले यस गुठीको समितिको अध्यक्ष र गुठीको बहिदार रबिन्द्र नेमकुल रहनु भएको छ। हाकिम भने रामचन्द्र नेमकुल रहनु भएको छ। अहिले ४० जनाको संख्यामा यस गुठीमा सदस्यहरु रहेको भएतापनि सबै सहभागि हुने गर्दछन् तर यस गुठिले व्यवस्थापन गर्नु पर्ने हुन्छ। यो विशेष गरी पर्व सञ्चालन गुठी भएकोले पर्वको समयमा सक्रिय हुने गर्दछ। गणेश कुमार भैरव र बालकुमारीको विशेष

जात्राहुने गर्दछ । वैशाखमाबालकुमारी जात्राअसारमा शेषूजा र दशैमा खड्गजात्राको लागि यो गुठी आवश्यक रहेको छ । (तस्विर ७)

### ३.१.२.३ प्वोथा गुठी

यो गुठीको गुठीघर रामढोकामा रहेको छ । यसको करिब २०० जना गुठियारहरु रहेको छ । यो पनिमहर्जनहरुको गुठी हो । तै पनि यस गुठीमा शाक्यहरु पनि गुठियारहरु रहेकाछन् । श्रीपञ्चमीमाभोज खाने यो गुठी सना गुठी हो । यो गुठीको स्थापना १९९२ साल पछि भएको देखिन्छ । यो गुठी पनि तधःगुठीबाट नै छुट्टिएर बनेको भन्ने रहेको छ ।

यहाँ पाटी निर्माण गरेको कुरा उल्लेख छ न की गुठी । यी नौ जनामिलेर तत्कालिन समयमा सतलमात्रबनाएको कुरा रहेतापनि यसैस्थानलाई गुठी घर बनाईको हुँदातत्कालिन समयमा गुठी बनेको हुन सक्ने अनुमानलगाउन सकिन्छ ।

प्वोथा गुठी नामाकरण कसरी भयो भन्ने सवालमातत्कालिन गुठीको थकालीको निधार तिर फोका हुनु पर्ने र उनलाई प्वोथाभन्ने गरेको र उनैले गुठी स्थापना गरेको हुनाले प्वोथा गुठी भएको हुन सक्ने कुरा यसै गुठिका हाकिमदशबहादुर महर्जन बताउनु हुन्छ ।

अहिले यस गुठीमा २५८ परिवार रहेको छ । तर अझै छुट्टिएर बसेकाहरु प्रवेश भइ नसकेको हुनाले सबै प्रवेश गर्दा भने २८० घर पुग्ने अनुमान रहेको छ । वर्तमानथकालि : चिरीकाजीमहर्जन,हाकिमःदशबहादुर महर्जन, बहिदारः बासुदेव महर्जन रहेका छन् । यस गुठीमा ६ जनाथकाली रहने व्यवस्था रहेको छ । उमेरको ज्येष्ठताको क्रममाथकाली रहने प्रचलन छ ।

यो गुठीले जात्राको समयमामन्दिर सफा गर्ने तथा वरपरका स्थानहरु सफा गर्ने गरेको कुरा यस गुठिका सदस्यबताउनु हुन्छ । (तस्विर नं. ८)

### ३.१.२.४. तधँमहाः गुठी

यो गुठी पिरयाँ टोलमा रहेको छ । गुठीघर महर्जनहरुको गुठीघर हो भनिन्छ पहिले यसलाई तधँबा गुठी भनिन्थ्यो तर पछि महागुठी भन्नथालियो । बाःभनेको छुट्टिएर गएको भन्ने अर्थ लाग्छ । तःगुठीबाट छुट्टिएर गएको हुनाले यसलाई बाः गुठी भनिएको भन्ने गरिन्छ । यस गुठीमा लगभग २७५ गुठियारहरु रहेकाछन् । गुठीका थकालीजितगोविन्दमहर्जन हुन् । श्री



पञ्चमी र चह्रेको समयमा गुठियारहरु भेलाभई भोजखाने चलन रहेको छ । यो गुठिको स्थापना २००२ सालमाभएको र पूनःनिर्माण २०६१ सालमाभएको देखिन्छ । तस्विर नं. ९)

### ३.१.२.५. चिधँबा: गुठि:

यो गुठि यंगाल टोलमा रहेको छ । पहिले यो पनितधःननिको तः गुठिमा नै रहेको थियो तर त्यसपछि जब तधःबा गुठि छुट्टिएर गयो त्योबाट छुट्टिएर यो गुठिको निर्माण भएको हो । यो पनि पुरानो गुठि भित्र नै पर्दछ । यसको स्थापनाकहिले भएको भन्ने बारेमा गुठियारहरुलाई थाहानभएको र पुरानो गुठि भएको जानकारी मात्रप्राप्तभएको छ । अहिले यो गुठिमा ११५ घर गुठियारहरु रहेकाछन् । यो महर्जनहरुको मात्र गुठि हो । यो छ वटा गुठिहरु मध्येको सबैभन्दा सानो गुठि हो । यहाँ७जनाथकालि रहने प्रचलन छ । त्यसै गरि हाकिम र बहिदार पनि रहने गर्दछन् ।अहिले हाकिममा रामेश्वर महर्जन हुनुहुन्छ भने बहिदारमा रामगोविन्दमहर्जन रहनुभएको छ । यहाँअध्यक्षपनि रहेको छ भने उपाध्यक्ष, सचिव, कोषाध्यक्षको पनिव्यवस्था छ । अहिले अध्यक्षमागंगाराममहर्जन हुनुहुन्छ । उपाध्यक्षमा राधाकृष्ण महर्जन, सचिव सानोकाजीमहर्जन आदि रहेकाछन् । यो गुठिले श्रीपञ्चमीमा भैरवथानमापूजा गरेर भोज खाने गरेको छ भने घोडेजात्राको एकदिन अगाडि पनिभोज खाने गरेको छ । यसले सना गुठिको कामगर्दछ । मृतक परिवारलाई पाँचहजार दिने गरेको छ । साथै गुठियारहरु गएर जलाउनजाने मलामीहरु प्रत्येकलाई एकसय रुपैया दिने प्रचलन छ । यो गुठिले नै व्यहोर्ने गर्दछ । जात्राको समयमा गुठियार सबैले आधामानाचामल राख्नु पर्ने पुरानो प्रावधान रहेको छ ।

### ३.१.२.६. नेमकुलतःधँ गुठि (नेमकुल ठूलो सना गुठी)

यो गुठी तः गुठीबाट छुट्टिएर बनेको गुठी हो । यसमा ३२ जवान गुठियारहरु रहेकाछन् । जसमा ८ जनाथकालीहरु रहने व्यवस्था छ। वर्तमानको थकालीहरुमा सन्तबहादुर नेमकुल, भिमबहादुर नेमकुल, रामलाल नेमकुल, सत्यबहादुर नेमकुल, बाबुकाजी नेमकुल, विश्वदर्शन नेमकुल, लक्ष्मण नेमकुल र न्हुच्छे बहादुर नेमकुलक्रमशः रहेकाछन् ।

यस गुठीको अध्यक्षअर्थात हाकिम रामचन्द्र नेमकुलहुन् भने बहिदार रबिन्द्र नेमकुलहुन् ।

### ३.१.२.७. नेमकुलचिधँ गुठि

यो गुठी तर्धँ गुठीबाट छुट्टिएर बनेको गुठी हो । यसमा १६ जना सदस्यहरु रहेकाछन् । जसमा ज्ञानबहादुर नेमकुलहाकिम रहेकाछन् ।

### ३.१.२.८. त्वाकः गुठि

यो गुठी तः गुठीबाट छुट्टिएका गएको गुठी हो ।

### ३.१.२.९. लतंबीर गुठि

यो गुठी तः गुठीबाट छुट्टिएर गएको गुठी हो । लतम्बीरले स्थापना गरेको हुनाले यस गुठीको नामलतम्बीर गुठि रहनगएको भन्ने छ । यो महर्जनहरुको गुठि हो । यसको गुठियारहरु १८८ घर रहेको छ । कृष्ण महर्जन, रत्नबहादुर आदिथकालीहरु रहेका छन् ।

### ३.१.२.१०. शाक्य गुठि

यो गुठि यहाँकाशाक्यहरुको गुठि हो ।

### ३.१.२.११. अमात्य गुठि

अमात्यहरुको आफ्नो गुठी वि.सं. १९९३ सालमा स्थापनाभएको दस्तावेज पाइन्छ । जस अनुसार श्री श्री संवत् १९९३ सा मा २७ थ म सा नु पी त । यो गुठी बिचा गुठीको रुपमा स्थापनाभएको देखिन्छ । तत्कालिन समयको ताम्रपत्र र भर्पाइहरुले यी कुराहरुलाई प्रष्ट्याएको देखिन्छ ।

यस गुठीका गुठियारहरु १२ परिवार मात्र छन् । तर पहिले २२ घर रहेको कुरा गुठियार सुरेन्द्र अमात्यवताउनु हुन्छ । थकालीको सम्बन्धमा यो गुठीको गजबको व्यवस्था छ । जहाँ नेमकुलथकालीहुने प्रचलन छ । पहिले पहिले नेमकुलभान्जाखलकभएको हुनाले उनैलाई थकालीबनाउने प्रचलनबमोजिम छोराहरुमा हस्तान्तरण हुँदै अहिले ८२ वर्षीय रामकृष्ण नेमकुलथकाली रहेकाछन् । उहाँ अघि भिमकृष्ण नेमकुल, त्यसभन्दा अघि देवलाल नेमकुल र त्यसभन्दापनि अगाडि मुल्मीलाल नेमकुलथकाली रहेको कुरा रहेको छ । वार्षिक रुपमापालैपालो गुठि सञ्चालन गर्ने प्रथा रहेको छ । अहिले बहिदारको रुपमा नारायण भक्तअमात्य रहनु भएको छ । यो सनागुठीको रुपमाप्रयोग भएको गुठि हो । यो सनागुठीको

रुपमाप्रयोग भएको गुठि हो । बालाचतुर्दशीको दिनमा यो गुठिले भोज खाने गरेको छ । यसको अहिले कुनै भवन छैन तर २०३५ सालमा यस गुठिले अहिले नयाँबनाईएको वडा कार्यालय भएको स्थानलाई प्रदान गरेको कुराको लिखत समेत रहेको छ । (तस्विर नं. १०, ११, १२)

### ३.१.२.१२. तर्धःश्रेष्ठ गुठि

श्रेष्ठहरुको गुठि हो ।

### ३.१.२.१३. चिधँश्रेष्ठ गुठि

यो पनिश्रेष्ठहरुको गुठि हो ।

### ३.१.२.१४. परोपकार मृत्यू संस्कार समाजः

यो २०४२/४३ सालतिर स्थापनाभएको मृत्युसंस्कार गर्ने गुठि जस्तै समाजहो । तत्कालिन समयमा गुठिले मृत्यू भएपश्चातकतिपयको शव उठाउन देखाएको उदासिनताको कारणले यो समाजको स्थापनाभएको कुरा रहेको छ । यो संस्थाको संस्थापकशिवलालमहर्जन हुन् । तत्कालिन समयमा ५/६ जनामिलेर यो संस्था स्थापना गरेका हुन् । तत्कालिन समयमा मृत्यु हुने घरपरिवारले गुठि गुहार्दा गुठि ठूलो भएकोले मेरो पालो हैन, म अस्तिमात्र बसेर आएको हुँआदि जस्ता कुरा गरेपछि यो समाज स्थापनागरिएको कुरा गुठियार सह सचिवचन्द्र बहादुर महर्जन भन्नु हुन्छ ।

अहिले यस समाजमा २२ घर रहेको छ । तर छुट्टिएर गएकाहरुको भने ३८ घर रहेको छ । वर्षमा एक पटक निश्चित रकम गुठिमा राख्ने प्रचलन छ । यसमा कसैको मृत्यु भएमाफोन गरेर बोलाउने गरिन्छ । नआउनेहरुलाई जरिवाना समेत गर्ने गरेको पाइन्छ । भिन्न बसेको सबैले समाजको नियमअनिवार्य रुपमापालना गर्नु पर्दछ । मृतक परिवारलाई संस्थाले रु ५०००/- र प्रतिव्यक्ति रु २०० का दरले अनिवार्य रुपमाभुक्तानी गर्नु पर्ने नियमबनाएको छ । नयाँ सदस्यहुनकालागिभने रु २०००/- भुक्तानी गरेर मात्र सदस्यबन्नपाउने नियम रहेको छ । श्रीपञ्चमीको दिन गुठियारहरुले दामासाहीमा रकम संकलन गरी भोज खाने चलन छ । तर आयोजक घरले भने ठाउँ र पानीउपलब्ध गराएवापतकुनै मूल्यतिर्नु पर्दैन । यस अर्थमा

यो समाजको कुनै घर छैन । यहाँ एकजनामात्रथकालि रहने चलनचलाएको छ । यसलाई संचालन गर्नका लागि समितिको व्यवस्थागरिएको छ ।

### ३.१.३ दाफाखल, भजनखल:

दाफाखल काठमाडौं उपत्यकामाप्रचलनमा रहेको देख्न सक्छौं । योग्य गुरुबाट संगित साधनासिकने परम्परा काठमाडौं उपत्यकाका नेवार वस्तीहरुमा देख्न पाउछौं । रागमाआधारित भजनहरु गाउने तथा सोहीअनुसारकोबाजाबजाउने पुरानो प्रचलनअहिले सम्म फल्चाहरुमा देख्न पाउछौं । सुरुका दिनमा गुरुसँग सिक्नकालागिपनिपहिले नाट्येश्वरको स्थानमागई पूजापाठ गर्ने अनिमात्रसिकने सिकाउने प्रचलन छ । त्यसैगरी सिकी सकेपछि पनि नाट्येश्वरको दर्शन गर्ने प्रचलन छ । जस अनुसार दाफाखलकाव्यक्तिहरु नजिकको नाट्येश्वरको मन्दिरमाजाने गर्दछन् । थसीको बालकुमारी मन्दिर अर्थात नित्यनाथको मन्दिरलाई नाट्येश्वरको रुपमापनिलिने गर्दछन् । त्यसअनुरुपप्रत्येक वर्ष हरेक दाफाखल यस मन्दिरमाजाने गर्दछन् र भजनगाउने गर्दछन् । एक पटक चाहिँनुवाकोटको कविलास अर्थात चाडखालाई लाथोगमाजाने गर्दछन् । यहाँपुगेर पूजापाठ गर्ने पुरानो प्रचलनहो । थसीकादाफाखलका सदस्यहरु पनिकविलास गई पुजा गर्ने प्रचलन छ । उनीहरु हिन्दु तथाबौद्ध भजनहरु गाउने गर्दछन् । यहाँ रहेका भजनखलहरु

१. मणिदाफा मंकाखल

२. तखाछें दाफाखल:धसी टोल

३. रामद्वारे भजन

४. नगरा बाजा

५. का:बाजा

६. जुगीबाजा

७. नायखिं बाजा

८. द्वारे भजन

९. सनाहर्ष दाफाखल

१०. पश्चिमा मृदंग

११. क्वेछें दाफाखल

१२. जमदार दाफा

१३. बैठक भजन

१४. चालाँसिं धिमे

१५. धर्ति धिमे

१६. धा:बाजा

प्रत्येक जात्राको समयमा बाजाबजाउने तथा भजन गर्ने प्रचलन छ। विशेष गरी माघ पूर्णिमाको एक महिना अघि देखि र गुँलाको समयमा १ महिना भजन गर्ने प्रचलन रहेको छ। गुँलाको समयमा भने नामसंगिती पाठ गर्ने गरेको पाइन्छ। बैशाख, सरस्वतीपूजा, गुँला, कार्तिक पूजा, दशैं, जनै पूर्णिमा, तथा मत्तया:मा बाजाबजाउने र भजन गर्ने प्रचलन रहेको कुरा भजनखलका सदस्यहरु बताउनु हुन्छ। (तस्विर नं. १३, १४)

### ३.२. मूर्त सँस्कृति

समाजका भौतिककलाजन्य उत्पादनलाई सम्बर्द्धन गर्दै पछिल्ला पुस्ताहरुमा हस्तान्तरण गरिदै आएका कुराहरु मूर्त सम्पदाहरु हुन्। यसमा कलाजन्य उत्पादन, निर्माण सम्पदाहरु जस्तै भवन, धरोहर र मानवनिर्मित साँस्कृतिक रुपमा महत्वपूर्ण भौतिक वस्तुहरुलाई जनाउँछ। भौतिकवामूर्त सँस्कृतिमा यहाँ रहेका मन्दिर, चैत्य, सत्तल, इनार आदिको बारेमा बयान गरिएको छ। तर, विशेष गरी अभिलेख रहेका धरोहरहरुलाई प्राथमिकतामा राखि अध्ययन गरिएको छ।

#### ३.२.१. मन्दिर:

मन्दिर पवित्र स्थल हो जहाँ आफ्नो भावनाको आस्था गरी देवताको पूजा गरिन्छ। मुख्य गरेर हिन्दूहरुको उपसनाको स्थल मन्दिर हो। आराधना तथा पूजा अर्चना गर्नका लागि निश्चित स्थान अथवा देवस्थललाई मन्दिर भनिएको पाइन्छ। मन्दिर शब्दको शाब्दिक अर्थ घर हो। यसैले मन्दिरको अगाडि विभिन्न प्रकारका शब्दहरु जोडिएको पाउँछौं। जस्तो कि देवमन्दिर, शिवमन्दिर, देवीमन्दिर आदि। जहाँ देव, देवीकामूर्तिहरु स्थापना गरिएका हुन्छन् विशेष गरी

हिन्दूहरूले मन्दिर शब्दको बढी प्रयोग गरेको देखिन्छ तापनि सनातनधर्म, जैन धर्म, शिखधर्म र बुद्ध धर्ममापनिमन्दिरहरू रहेकाछन् ।महालक्ष्मीनगरपालिकाअन्तर्गतको वडा नं ६ स्थित थसीमाभने प्यागोडा र स्तूप शैलीका धरोहरहरू देख्न सक्दछौं ।

### ३.२. रविहार:

‘विहार’ शब्द संस्कृत शब्दहो । ‘विहार’ शब्दले ‘घुम्नु’ अर्थात् ‘टहल्नु’ भन्ने अर्थ पनि दिन्छ । ‘विहरतियथार्तो विहारो’ भनिएकाले मनलाई भुलाउने स्थान नै विहार हो । महायानको ‘महा’शब्द जोडेर बनाइएको विहारलाई ‘महाविहार’ भनिन्छ । ‘महा’शब्दले authorityलाई दर्शाउने गर्दछ ।

विशेषगरी विहारमा पाँचवटा कुराहरू हुनु आवश्यक हुन्छ ।

१. गन्धकुटी :जहाँभगवान बुद्धको प्रतिमा राखिएको हुन्छ । भगवान बुद्ध विराजमानभएको ठाउँमा बासनाआउने भएकाले पनि यसलाई गन्धकुटी भनिएको हो । तिब्बतीमा यसलाई ‘ल्हाखाड’ भनिन्छ । विहारअनुसार आफ्नो आराध्यदेवलाई विराजमान गराउने चलन छ ।

२. जम्माहुने ठाउँ(Assembly Hall) :जहाँ धेरै मानिसहरू अट्ने किसिमको हुनुपर्छ । त्यस स्थानमा धर्म प्रवचनआदिकार्यहरू हुने गर्दछन् । यसले धर्म प्रवर्तनमापनिअहम् भूमिकानिर्वाह गरेको हुन्छ । यसलाई तिब्बतीभाषामा ‘दुई खाड’ भनिन्छ ।

३. सभाहल(Meeting Hall):यहाँ केहीमानिसहरू भेलाभई बस्ने र दैनिककार्यक्रमकालागि सरसल्लाह गर्ने गरिन्छ ।

४. अध्ययन गर्ने ठाउँ(Study centre) :यहाँविद्यार्थीहरू पढ्ने र पढाउने गरिन्छ ।

५. ध्यान घर(Retreat House) : यो स्थान सार्वजनिक स्थानहोइन । यस स्थानमाध्यान बस्ने हुनाले सीमितव्यक्तिहरू मात्रआउनजान पाउँछन् । यसलाई तिब्बतीमा ‘रिठो’ भनिन्छ ।

#### ३.२.२.१ सिद्धि मंगल बुद्ध विहार:

सिद्धि मंगल बुद्ध विहार थेरवादीविहार हो । यसको प्रमुखअहिले भिक्षु विमलो महास्थविर रहनु भएको छ । उहाँले म्यानमारबाट बुद्ध शिक्षाप्राप्त गर्नु भएको हो । यस विहारबाट अध्ययनकालागिश्रीलंकामा एक जनाभिक्षु जानु भएको छ । यस विहारमाविहारका प्रमुखभिक्षु विमलो महास्थविर मात्र रहनु भएको छ ।

यो विहारको सबैभन्दामाथिल्लो तलामा चैत्य छ भने साना ४३ वटा बुद्धका मुर्तिहरू राखिएका छन् भने एउटा अलि ठुलो मुर्ति राखिएको छ ।

विहारको दोस्रो तलामा एउटा ठुलो बुद्धको मूर्ति स्थापनागरिएको छ भने बाहिर पट्टि लाफिङ बुद्धको मूर्ति राखिएको छ । सो लाफिङ बुद्धको मूर्ति सोल्टी होटलले उपहार दिएको हो । सबैभन्दातल्लो तलामा ५ वटा बुद्ध मूर्तिहरू स्थापित छन् ।

हरेक दिननित्य बुद्ध पूजाहुने गर्दछ । उपासकउपासिकाहरूको आवश्यकतानुसार परित्राण पाठ पनिहुने गर्दछ । त्यसैगरी मैत्रीपूजा, अष्टमी पूजा, औंसी पूर्णिमाको पूजा, चैत्य पूजा, चिःबहाःपूजाआदि गर्ने गरिन्छ ।

### ३.२.३ चैत्यः

चैत्य संस्कृतको “चिता” शब्दबाट व्युत्पन्नभएको शब्दहो । पालीभाषामायसलाई “चेतीय” भनिन्छ । चैत्य एक बौद्ध मन्दिर हो जसमा एउटा स्तूपपनि रहेको हुन्छ र अनिवार्य हुन्छ । चैत्यबाट नै चैत्यगृह बनेको हुन सक्दछ । चैत्यगृह ध्यानबन्दनाआदिको लागिप्रयोग हुने गर्दथ्यो । यहि चैत्यगृहको आसपासमाविहारको पनिनिर्माण गर्ने प्रचलनथियो । स्तूप संस्कृत र पाली भाषाबाट आएको शब्दहो । यो थुपबाट आएको मानिन्छ । यसको अर्थ थुप्रो भन्ने हुन्छ । वर्तुलाकारमाबनाइएको स्तूपमाबौद्ध सामाग्रीहरू राखिएका हुन्छन् । स्तूपहरू विशेषगरी चार प्रकारका हुन्छन् ।

१. उद्देश्य स्तूपःविशेष उद्देश्यले (निर्वाण प्राप्ती) निर्माण गरिएको स्तूप
२. धर्म स्तूपःधर्म कमाउनबनाइएको स्तूप
३. परिभोगस्तूपःभगवान बुद्धको सामान राखेर तथा टेकेको जमिनमाबनाइएको स्तूप

४.धातु स्तूप:भगवान बुद्धको अस्थी राखेर बनाइएकोस्तूप, यसलाई शारिरिक पनि भनिन्छ

यस सानागाउमाधर्मधातु जिनालंकृत चैत्यहरु अधिकांश रहेकाछन् भने एकवटा कुटागार, एक लयन चैत्य र एक पद्मज्वालावली चैत्य रहेकोछ । यसका साथै एक स्वयम्भू चैत्य समेत रहेको छ । यहाँभएकाप्रायः सबै चैत्यहरु धर्म स्तूपअर्थात धर्मकमाउनकालागि स्थापनागरिएका चैत्यहरु छन् ।

### ३.२.४ पाटी तथा सत्तलहरु:

पाटीहरु परदेशीहरु बास बस्नको लागिबनाईको घर विशेष हो । जहाँ बटुवाहरुले खानापकाएर खाने र बास बस्ने गर्दछन् । पहिले पहिले धर्म कमाउनकालागि समेत पाटीपौवाहरु बनाईदिने प्रचलनथियो । तर पछिल्लो समयमाहोटल र मोटलहरुका कारण पाटीपौवाहरु विस्थापनको अवस्थामापुगेकाछन् । सानागाउमापनि धेरै पाटीहरु बनाईएका छन् तर पनिअधिकांश पाटीहरु घरसँगै टँसाएर बनाइएका छन् । पाटीहरुलाई अहिले भजनखल सञ्चालन गर्नका लागिप्रयोग गरेको पाइन्छ । नेवारहरु पाटीलाई फल्चाभन्ने गर्दछन् । गुंलातथाअन्य समयहरुमाभजनगाउनकालागि पाटी वाफल्चालाई प्रयोग गरेको देखिन्छ ।

### ३.२.५. सानागाउँका ढोकाहरु

काठमाडौं उपत्यकालगायतअन्य स्थानहरुमापनिकुनै गाउँवाशहरु प्रवेश गर्ने प्रवेशद्वार निर्माण गरेको देखिन्छ । तत्कालिन समयमात्यसद्वार बाहेक अन्य स्थानबाट प्रवेश गर्न सकिन्नथ्यो । सामरिक दृष्टिकोणबाट यस्ता द्वारहरु बनाईएको देखिन्छ । पाटनमा पनि चार ढोका रहेका छन् । एउटा अहिले पनिजिवित देखिन्छ । जस्तै पाटन ढोका यसको ज्वलन्तउदाहरण हो । थटीमा भएको ढोका, पूर्णचण्डी छेउमा भएको तःढोका, भोलढोका आदियसताप्रकारका ढोकाहरु देख्न पाउँछौं । यसरी नै यस स्थानमापनि ढोका रहेको कुरा यहाँका स्थानियहरुबाट सुन्न पाइन्छ तर अहिले त्यसको अस्तित्व संकटमा परेको देखिन्छ । स्थानियहरुकाअनुसार यहाँनिम्न ढोकाहरु रहेको पाइन्छ :



### ३.२.५.१. पूर्वमाःखुसि लँ ढोका

पूर्व दिशामा रहेको भनिने यो ढोकाको अहिले अस्तित्व छैन । ढोका रहेको स्थानको डोव मात्र देख्न सकिन्छ । यो पूर्वतर्फ खोलातिर जाने ढोका हो । (तस्विर नं. १५)

### ३.२.५.२. दक्षिणमाः राम ढोका (लाँ ढोका)

दक्षिणमा रहेको भनिने यो ढोकाको तल्लो भागको जगको केहि ढुँगाहरु देख्न सकिन्छ । तर यो पनिअहिले अस्तित्वमा छैन । देवननि देखि केहि माथिन्हुपुखुको छेउमा यो ढोका रहेको कुरा सुन्न पाइन्छ ।

### ३.२.५.३. पश्चिममाः बुद्धपोखरी र यंगल टोलको सिमानामा रहेको ढोका

यंगल टोल र बुद्धपोखरीको साँधमा ढोका थियो भन्ने गरिन्छ तर अहिले यसको नामोनिसान छैन । तर अहिले निर्माण हुँदै गरेको स्थानमा नै पहिले ढोका थियो भन्नेहरु पनि छन् । अर्थात् पिरयाँ टोलको निकास रहेको स्थानमा नै ढोका रहेको भन्ने पनि रहेको छ ।

### ३.२.५.४. उत्तरमाःतधःननीवा सत्य टोलमा रहेको ढोका

तधःननिमाकहाँनिर ढोका थियो भन्ने कुरा नै पत्तालगाउँअहिले कठिन छ । तर सत्यटोल जाने बाटोमा ढोका रहेको कुरा स्थानियहरु बताउँछन् । कतिपयले बोझाआसपासमाथियो भन्ने गर्दछन् ।

### ३.२.६पोखरी

पोखरी पनि एउटा पानीको स्रोत हो । पोखरीलाई नेपालभाषमापुखु भनिन्छ । यस गाउमा सातवटा पोखरीहरु छन्—

१. न्हू पुखु, २.खाः पुखु (हालपुरिसकेको छ), ३. राजमति, ससमाजु, धंसलीपुखु (हाल पुरेर पानी ट्यांकीबनाइएको छ, जुन रामढोकामाथियो), ४.भीमसेन पुखु, ५.फ्वंगापुखु, ६. गणेश पुखु (पुरेर यंगलक्लबनिर्माण गरिएको छ), ७.सःतीपुखु (२०६२ सालमा सत्य क्लबद्वारा जीर्णोद्धार गरेर पोखरीको बिचमामहादेवको प्रतिमा स्थापनागरिएको छ ।) (महर्जन २०६६)

### ३.२.७. ननि:

ननिभनेको खुलाभित्री चोक हो । यसलाई नेवारी शब्दकोशले “खनेदुगु लँचावनेगु चुक”भनेको छ । अर्थात जाने बाटो देखिएको चोक अर्थात खुला चोक । यसरी ननिमाकुनै प्रकारको संरचनानभएको ज्ञात हुन्छ । अर्थात चोकको वरिपरि संरचनाभएपनिबीचमा संरचनानभएको भन्ने अर्थ दिन्छ । त्यसकारण पनिपहिले ती चोकहरु खुलाथिएभन्ने बुझ्न सकिन्छ । थसीमा तीनवटा ननिहरु रहेकाछन् ।

#### ३.२.७.१. तध:ननि:

निकै ठूलो क्षेत्रफलमा रहेकोले सायद यसलाई तध:ननिभनिएको हुन सक्छ । तध:अर्थात ठूलो र ननि चोक भएकोले ठूलो चोक भन्ने अर्थ लाग्दछ । तर अहिले चोकको बीचभागमा नै भवनबनाईएको छ । तध:गुठी भवनतथानगरपालिकाको वडा कार्यालय लगायतकाभवनहरु यसै ननिमा रहेकाछन् ।

#### ३.२.७.२. पिननि:

पिशब्दले नेवारी भाषामापिने, पिनेपाखें अर्थात बाहिर, बाहिरबाट, बाहिरतिर भन्ने अर्थ दिन्छ । यसरी हेर्दा यो ननिबाहिर तर्फको ननिभन्ने ज्ञात हुन्छ । सायद त्यससमयमा यस चोकबाट नै देश बाहिर जाने गरिन्थ्यो । तीनवटा ननिहरु मध्ये सबैभन्दा सानो ननिअथवा चोक यहिहो । यहाँ स्वयम्भू चैत्य, धर्मचक्रविहार, अमोघपास लोकेश्वरको मन्दिर, बसुन्धराको मन्दिर र एक पाटी रहेको छ । साथै यहाँ एक इनार पनिनिर्माण गरिएको छ ।

#### ३.२.७.३. देवननि:

देव अर्थात देवता र ननिअर्थात चोक । देव मन्दिरहरु रहेको चोक भएको हुनाले यस चोकलाई देवननिभनिएको हुनसक्छ । यहाँमन्दिरहरु रहेकाछन् । देवघर, भैरवको मन्दिर, गणेशको मन्दिर, नित्यनाथको मन्दिर तथा सिद्धेश्वर महादेवको मन्दिर रहेको यो चोक अलि ठूलो छ । यस चोकको नजिकै क्वाठ समेत रहेको छ । तत्कालिन समयमायहि क्वाठमा

दरबार रहेको हुन सक्ने अनुमान सम्म लगाउन सकिन्छ । किनकीअहिले पनि त्यहाँ रहेको एक स्थानलाई क्वाठ भनिभन्ने गरेको पाइन्छ ।

### ३.२.८ इनार:

साधारणत इनार एउटा पानीको स्रोत हो । यो हरेक चोकमा पाउन सकिन्छ । यस गाउँमा इनारहरु धेरै मात्रामा पाउन सकिन्छ । यसले के बुझ्न सकिन्छ भने यहाँकामानिसहरुले प्राचिन समयमा आफ्नो घरायसी काम अथवा पिउनकालागि इनारको पानी प्रयोग गरेको देखिन्छ । यहाँ जम्मा सोह्रवटा इनारहरु रहेको पाइन्छ । यस गाउँमा पाईएका इनारहरु मध्ये गछे टोलको इनार ( वि.सं. १९८० साल) प्रमाणिक रूपमा पुरानो इनार रहेतापनि यस गाउँका स्थानिय अनुसार धःसि टोलको इनार १०० वर्ष पुरानो रहेको र यस इनारलाई वि.सं. २०४७ सालमा जिर्णोद्धार गरेको स्थानिय लेबताउनु भएको छ । यहाँ पाईएका इनारहरुमा ने.सं. १०५३ (यंगाल टोल), वि.सं. २०१२ साल (छाउनी टोल), वि.सं. २०१६ साल (यंगाल टोल), वि.सं. २०१८ साल (छाउनी टोल) र वि.सं. २०२६ साल (ग्वारा खेल) निर्माण गरेको पाइन्छ । यहाँ पाईएका इनारहरु मध्ये वि.सं. २०१८ सालमा राजा महेन्द्रको पालामा जिल्ला विकास र जन सहयोगमा निर्माण गरेको पाइन्छ ।

## अध्यायतीन

### अभिलेखको वर्णन

सानागाउँ क्षेत्रले सानो भएतापनियहाँ धेरै अभिलेखहरू पाईएको छ । यस गाउँमा भेटिएका अभिलेखहरूलाई निम्नानुसार वर्णन गरिएको छ:

#### १. मन्दिरका आधारमा अभिलेखहरू

मन्दिर पवित्र स्थलहो जहाँआफ्नो भावनाको आस्था गरी देवताको पूजागरिन्छ । मुख्य गरेर हिन्दूहरूको उपसनाको स्थलमन्दिर हो । आराधनातथापूजाअर्चना गर्नका लागिनिश्चित स्थानअथवा देवस्थललाई मन्दिर भनिएको पाइन्छ । मन्दिर शब्दको शाब्दिक अर्थ घर हो । यसैले मन्दिरको अगाडि विभिन्नप्रकारका शब्दहरू जोडिएको पाउँछौं । जस्तो कि देवमन्दिर, शिवमन्दिर, देवीमन्दिर आदि । जहाँ देव, देवीकामूर्तिहरू स्थापनागरिएका हुन्छन् विशेषगरी हिन्दूहरूले मन्दिर शब्दको बढी प्रयोग गरेको देखिन्छ तापनि सनातनधर्म, जैन धर्म, शिखधर्म र बुद्ध धर्ममापनिमन्दिरहरू रहेकाछन् । सानो गाउँभएतापनियहाँ धेरै मन्दिरहरू पाउन सक्छौं जसमा धेरै अभिलेखहरू पाईएका छन् ।

#### १.१ नासः द्यो (नाट्येश्वर) र बालकुमारी देवनी टोल

देवनी टोलमा रहेको नासः द्योअर्थात नाट्येश्वरको मन्दिरमा ऐतिहासिक दस्तावेजको रूपमादुईवटा शिलालेखहरू रहेकाछन् । मन्दिरको दायाँबाहिरी भित्तामा पुरानो शिलालेख छ ।

यो शिलालेख पढ्न मिल्ने अवस्थामा रहेतापनिहालयसको शिलाको टुक्राहरु फुटेको पाईन्छ । यो प्रचलितलिपिमापाउन सकिन्छ । अर्को मन्दिरको प्रवेशद्वारको दायाँतर्फ सिंहनिर रहेको छ जुन देवनागरीलिपिमा रहेको छ यो शिलालेखको दायाँबायाँ छेउका टुक्रा फुटेको भेटिन्छ । यो शिलालेखको माथिभागको दायाँबायाँमाचन्द्र सूर्य छ भने बिचमा चैत्यको आकृतिकुदिएको छ । (तस्विर नं. १६)

### १.२भैरव थान: भैल च:

देवनागरी टोलको यो मन्दिर पुरानो मन्दिर हो । शिलालेखले यस मन्दिरलाई महाभैरव भनेको छ । यस मन्दिरमा जम्मा ६ वटा अभिलेख पाउन सकिन्छ । तीन वटा ताम्रपात्र, एउटा काठको अभिलेख र दुई वटा शिलालेख छन् । ३ वटा ताम्रपात्र मध्ये मन्दिर प्रवेशद्वारको दायाँमा २ वटा ताम्रपात्र र बायाँमा १ ताम्रपात्र रहेको छ । ती ताम्रपात्रहरुमा खैरो रङ्ग लगाएको पाईन्छ । हाल सम्म यो पढ्न सकिने अवस्थामा रहेको छ । २ वटा शिलापात्रमा एउटा मन्दिरको भित्रपट्टि मुख्य देवताको दायाँमा छ भने अर्को मन्दिरको बाहिरको बायाँ भिडामा रहेको छ । यो अभिलेख पनि पढ्न सकिने अवस्थामा रहेको पाईन्छ । यसमा भेटिएका सम्पूर्ण अभिलेखहरु प्रचलित लिपिमा रहेका छन् । काठमा पाईएको अभिलेख हाल पाताले मोदिएका कारण यो अभिलेख छोपिएको छ । (तस्विर नं. १७)

### १.३देवनिको गणेश मन्दिर

यस गणेश मन्दिरमाजम्मा सात वटा अभिलेखहरु छन् । ताम्रपात्रमात्रै चार वटा रहेकाछन् भने तिन वटा शिलालेख रहेका छन् । ताम्रपात्रहरु र शिलालेखहरुको प्रवेशद्वारको दायाँबायाँ भेट्न सकिन्छ जसमा एउटा शिलालेख र ताम्रपात्रनयाँ रहेको छ । तीन वटा ताम्रपात्रहरु र दुई वटा शिलालेखहरु प्रचलितलिपिमा रहेको छ । यहाँको अभिलेखहरु कुनै पढ्न सकिने अवस्थामा रहेको छ भने कुनै नसक्ने अवस्थामा रहेको छ । (तस्विर नं. १८)

### १.४ भिमसेन (भिन्चो)

भिमसेन टोल (पिरयाँ टोल)को यो मन्दिर सानो मन्दिर हो । मन्दिरको दायाँपट्टिको अगाडिको भागमा एउटा ने.सं.१०७६ मा स्थापना गरेको घण्टा पनि रहेको छ । शिलालेख फुटेको हुनाले सबै पढ्न सकिने अवस्थामा छैन । मन्दिरको भित्र पट्टि शिलालेख मन्दिरको मूल देवतासँगै

राखिएको छ । यो शिलालेख प्रचलितलिपिमा रहेको छ । यहाँपाईएको लिपिमा सम्बतको उल्लेख गरिएको छैन ।

### १.५तधःननीको सानो मन्दिर

यो मन्दिर खुल्लामन्दिर रहेको छ जसमा सानो मूर्तिहरु स्थापनागरिएको छ । यो मन्दिरमाजम्मातिन वटा शिलालेख रहेको छ । जसमादुईवटा मन्दिरको तल्लो भागमा रहेको छ भने एउटा मन्दिरको बायाँभिद्राको तल्लो भागमा रहेको छ । बायाँभिद्रामा रहेको शिलालेखमाकुनैपनि सम्बतउल्लेख गरिएको छैन । यस शिलालेखमामाथिभागको दायाँबायाँचन्द्र सूर्य छ भने बीचको भागमा चैत्य रहेको छ । अर्को शिलालेखमामाथिल्लो भागमाकुनै तस्विर कुदिएको नभएतापनितल्लो भागमा नौ जनामानिसहरु घुडा टेकेर नमस्ते गरेको तस्विर कुदिएको छ । अगाडि रहेकादुईशिलालेखहरु प्रचलितलिपिमा रहेका छन् भने दायाँभिद्रामा रहेको एउटा शिलालेख देवनागरीलिपिमा रहेको छ ।(तस्विर नं. १९)

### २. चैत्य

चैत्यहरु धेरै मात्रामापाइएका कारण यहाँहिन्दु धर्म मात्रनभईबौद्ध धर्मावलम्बी समेत रहेको पुष्टि गर्छ । यस ठाउँमाकुल २१ वटा चैत्यहरु छन् तिमध्ये १६ वटाकोमात्रशिलालेख भेटिएको छ ।

#### २.१ यंगल टोलको चैत्य

बाटोको बीचमा रहेको यस चैत्यमापाइएको शीलापत्रको माथीश्री गणेश, मन्जुश्री तथामहाकालको आधाफुटको मूर्ति स्थापनागरिएको छ ।यस शिलालेखमा स्थापनाकर्ता: गणेश महर्जन, स्थापनामिति:वि.सं. २०११ सालफागुन, त्रिवस्तु सम्बत १०९५ उल्लेखितछ । यो नेवारी लिपिमा रहेको छ । यो पाटीको भित्रिपर्खालमा रहेको छ ।

#### २.२ गछें (इगमुग) टोलको चैत्य

यो चैत्यमा छाना लगाई राखिएको छ । त्यसैगरि पन्चबुद्धको ठीक मुनिलोकेश्वरका मूर्ति र कुनामावज्र तथा दोस्रो तल्लाको कुनामा सिंहको मूर्ति राखिएको छ ।यो चैत्यको तल्लो भागमाशिलालेख प्राप्त गर्न सकिन्छ, जसमा स्थापनाकर्ता: नारानज्यापू, स्थापनामिति: २०१२ साल वैशाख १ गते बुधवार भनी उल्लेख गरेको छ ।

### २.३ चिवहा: टोलको चैत्य

यो चैत्यको शिलालेखमा स्थापना गर्ने व्यक्तिनीर मानज्यापू र यसको स्थापनामिति १९९९ सालमाभएको उल्लेख गरेको छ । प्रत्येक वर्षको शिवरात्रीको चार दिन पछिको दिनमा पूजापाठ होम गर्ने रअर्को दशैंको कोजाग्रत पूर्णिमाको दिनमापूजा गर्ने प्रचलन रहेको पाईन्छ ।

### २.४ छाउनी टोलको चैत्य

यो चैत्य बाटोको छेउमा रहेको छ । यो चैत्यको शिलालेख अनुसार यसको स्थापनाकर्ता ज्ञान सिं ज्यापू, पृतिज्यापू,स्थापितवि.सं. २०११ साल र छोरा नातीहरुको नाम समेत उल्लेख गरेको छ । यो चैत्यमाप्रत्येक वर्षको फाल्गुनशुक्लद्वितीयाको दिन पूजापाठ होम गर्ने गर्दछ ।

### २.५ छाउनी टोलको चैत्य

यहाँचैत्यमा नै शिलापत्र रहेको छ । यससँगै यसको पाटी र पौवापनि रहेको छ । शिलालेखको अनुसार वि.सं. २०३१ साल माघ १८ गतेदशमीकादिनयसको स्थापनागरिएको पाइन्छ । यहाँ धेरै जनाको नामउल्लेख गरिएको छ । एका पट्टि चिरीमाँ, पूनमायालगायतको नामउल्लेख गरिएको छ । यसमापशुपतिनाथ (शिवलिङ्ग) समेत स्थापना गरेको कुरा उल्लेख छ ।

### २.६ खुसिलँको चैत्य

यो चैत्य बाटोकोपूर्व दिशामा बाटोको छेउमा रहेको छ । यसमावज्रधातु मण्डला राखिएको छ । वज्रधातु मण्डलामाथि वज्र राखिएको छ । साथमा नारायणको मूर्ति र गणेशको मूर्ति पनि स्थापनागरिएको छ । गणेशको सानो मूर्ति वि.सं २०५५ साल बैशाख १ गते स्थापनागरिएको र नारायणको मूर्ति वि.सं २०५६ सालमा स्थापना गरेकोउल्लेखित छ । शिलापत्रमावि.सं. २०५२ सालफागुन २२गतेमंगलबार पूर्णिमाको दिनचालसिं महर्जन र सानुमैयाँमहर्जनबाट स्थापना गरेको उल्लेख छ ।

### २.७ल्याव टोल, रामढोकाको चैत्य

यो कुनै चोकमानभई व्यक्तिको घर अगाडि स्थापनागरिएको छ । साथै यहाँपुग्नको लागिअलि कठिन छ । यो चैत्यवि.सं २०४६ सालफागुन १२ गते स्थापनागरिएको हो । संस्थापकको नाममानातीमहर्जन र पुतलीमहर्जन भनिशिलालेखमाउल्लेख गरिएको छ ।

### २.८ न्हु पुखु (देवननी टोल)को चैत्य

यो चैत्य देवननीको नासःघो मन्दिर र पोखरीको बीचमा रहेको छ । तुलनात्मक रुपमाअलि ठूलो र न्हु पुखुको नजिक रहेको छ । यसको शिलापत्रनासःघोको अगाडि राखिएको छ । यसको निर्माण वि.सं. २०११ अर्थात ने.सं.१०७५ माभएको कुरा उक्तशिलालेखमाउल्लेख गरिएको छ ।

### २.९ शिद्धेश्वर माःघः(देवननि)को चैत्य

यो चैत्य गणेश मन्दिर र भैरव मन्दिरको पछाडि शिद्धेश्वरसंगै रहेको चैत्य हो । यस चैत्यको शिलालेख चैत्य नजिकै गाडिएको पाइन्छ । यो चैत्य ने.सं. १०९५ अर्थातवि.सं २०११ मा स्थापनागरिएको हो । यो दिवंगतपिताकोसम्भनामा स्थापनागरिएको हो । यस अर्थमा यो धर्म कमाउन स्थापित चैत्य हो ।

### २.१० भिन्दो मन्दिरको चैत्य

यो चैत्य भिन्दोमन्दिर नजिक एउटा सानो चोकमा रहेको छ । शिलालेखमा चैत्यको विवरण गरिएको छ जसमा ने.सं. १०९८ अर्थातवि.सं. २०३५ सात बैशाख २ गते शनिवार स्थापनागरिएको भनिउल्लेख गरिएको छ ।

### २.११ पिःननीको चैत्य

पिननी टोलमा रहेको स्वयम्भू चैत्यमापाइएको शिला स्तम्भमाउल्लेख भएअनुसार धर्मधातु मण्डलाको स्थापना १९९५ सालअसार १४ गते राखिएको छ,भनेयसमादानपतिको मूर्ति सहितदानपतिहरु हर्षलालज्यापु र दसथकु ज्यापुको नामउल्लेख गरिएको छ ।(तस्विर नं. २०)

### २.१२ वरपाचोको चैत्य



यो टोल सानागाउँभन्दाअलि टाढा रहेको छ । यस टोलमापूजा गर्न चैत्य नभएको हुँदा स्थापनागरिएको भन्ने रहेको छ । साथै गणेश, नारायण, शिवलिङ्ग र सरस्वतीको मूर्ति समेत संगसंगै रहेको छ । यस चैत्यमा रहेको शिलालेखमा चैत्यको स्थापनावि.सं २०५७ साल चैत्र १० गतेचन्हेको दिनउल्लेखित छ । सिल्थकु महर्जन, गणेश बहादुर महर्जन लगायत७४ जनाको सहभागितामा यो चैत्यको स्थापनागरिएको भनि यस शिलापत्रमाजनाइएको छ ।

### २.१३ चनाचोको चैत्य

यो सानागाउँको मुख्य वस्ती भन्दा टाढा रहेको चैत्य हो । यसमा छत बनाई राखिएको छ । चारै कुनामाचतुरमहाराजको तस्विर भुण्ड्याई राखिएको छ । जसमापूर्वमा विणाराज, दक्षिणमा ध्वजराज, पश्चिममा खड्गराज र उत्तरमा चैत्यराज राखिएको छ । यसमा रहेको शिलालेखमावि.सं २०४५ फागुन १६ गते सोमबार माघ कृष्णपक्ष सप्तमीकादिन स्थापनागरिएको र रामेश्वर महर्जन र श्रीमति न्हुच्छेमायामहर्जनले सो चैत्य बनाएको भनिउल्लेख गरेको पाइन्छ ।

### २.१४ चोल्चाको चैत्य

यो चैत्य सिद्धिपुरको सबै भन्दातल्लो भागमा रहेको चैत्य हो । यो व्यक्तिको घर अगाडि बनाईएको चैत्य हो । यस चैत्यको स्थापनावि.सं २०७० फागुन १४ गतेको दिनगरिएको उल्लेख गरिएको छ ।

### २.१५ तधःननीको चैत्य

यो चैत्य कुटागार शैलीमानिर्माण गरिएको एकमात्र चैत्य हो । यस चैत्यमाधर्मधातु मण्डला छैन । चैत्यको माथिल्लो भागमा पञ्चबुद्ध राखिने ठाउँका मूर्तिहरु हराएका छन् । यो चैत्यलाई निकै समय अगाडि जिर्णोद्धार गरेको देखिन्छ । चैत्यको तल्लो भागको पेटीमा पूर्व प्रचलितलिपिमा लेखिएको शिलालेख देखिन्छ, र पढ्न सकिने अवस्थामा रहेतापनिशिलालेखको माथिल्लो भाग फुटिएकोले पढ्न सकिदैन । शिलालेखमाकुनै मिति उल्लेख गरिएको पाइदैन ।(तस्विर नं. २१)

### २.१६ तधःननीको चैत्य

यहाँका स्थानियका अनुसार मच्छिन्द्रनाथको जात्रागा:वहालमाआई पुगेको दिनहोम गरि पूजापाठ गर्ने प्रचलन रहेको छ किनकीउक्तदिन यस चैत्यको स्थापनागरिएको थियो । अर्को क्वाटी पुन्हीको दिनमापूजा गर्ने चलन छ । यसमापहिले वज्राचार्यहरु बोलाई पूजा गर्ने प्रचलनथियो तर अहिले थकालीले नै पूजा गर्ने चलन रहेको छ । यसमा चैत्यको पछाडि दुई पतिपत्नीको मूर्ति राखिएको छ भने सो मूर्तिको पछाडि शिलापत्र रहेको छ । यो शिलालेख प्रचलितलिपिमा रहेको पाइन्छ । यो अभिलेख हाल सम्म पढ्न सकिने अवस्थामा रहेको पाइन्छ । यस शिलालेखको माथिल्लो भागमाचन्द्र र सूर्य कुदिएको छ ।

### ३. पाटी (फल्चा)

पाटीहरु विशेष गरेर बास बस्नका लागिअथवाआराम गर्नका लागिबनाइएका घर हुन् । नेवार शब्दमा पाटीलाई फल्चाभन्ने गरिन्छ । यस ठाँउमा जम्मागरेर १८ वटा फल्चाहरु छन् जस्मा हाल १७ वटा मात्रपाउन सकिन्छ । सत्र वटा पाटीहरु मध्येपनिबाह्र वटामा मात्र अभिलेखहरु पाइएको छ ।

#### ३.१ फोंगासको पाटी

पहिले यस स्थानमा पाटी नभई अलि पर रहेको र एक महिलादिलमायामहर्जन र उनकी छोरी सन्त महर्जनले धर्मतस्विर उत्पन्नभएकोले स्वं विष्णु गोविन्दमहर्जनको सम्भनामा रु ९,००,०००/- खर्च गरी वि.सं २०६८ साल बैशाख १ गते निर्माण सम्पन्न गरेको शिलापत्र पाटीमा राखिएको छ । यसको कुनै भजनखल छैन ।

#### ३.२ यंगल टोलको पाटी

यो पाटी ने.सं. १०६१ मानिर्माण गरेको देखिन्छ । निर्माणकर्ता मुनिलाल र उनको श्रीमतीमाथकुका छोराहरु हस्त बहादुर र पदमबहादुर भनिशिलापत्रमाउल्लेख छ । यंगल टोलको बाटोको बीचमा रहेको यो पाटी बृद्धबृद्धाहरुका लागिआराम गरेर बस्नका लागिउत्तम देखिन्छ । यो पाटी हाल पुरातत्वविभागले जिर्णोदार गरिएको पाइन्छ ।

#### ३.३ यंगल टोलको पाटी

यो पाटीको बिचमाशीलालेख रहेका पाईन्छ । यसमा रहेको शिलालेख पढ्न सकिने अवस्थामा रहेको छ । यो शिलालेख पाटीको बीचमा रहेको छ । यसमा रहेको शिलालेख

प्रचलितलिपिमा र नेवारी भाषामा रहेको छ । यो शिलालेखको माथिल्लो भागमादायाँबायाँचन्द्र छ भने विचमा चैत्य कुदिएको छ ।

### ३.४ यंगल टोलको पाटी

यो पाटीमा तीनवटा शिलालेखहरु रहेकाछन् । अभिलेखहरु पाटीको दायाँवायाँ अगाडिको भिद्यामा छ भने अर्को एउटा पाटीको बायाँभिद्यामा रहेको छ । दुईवटा शिलालेख अलि पढ्न सकिएतापनिअर्को शिलालेख भने पढ्न नसकिने अवस्थामा छ । बाहिरी भाग चैत्यपट्टि फर्केको एउटा सानो शिलालेख राम्ररी पढ्न सकिने र यसको माथिल्लो भागको दायाँबायाँचन्द्र सूर्य छ भने विचमा चैत्य रहेको पाईन्छ । अर्को बाटो तिर फर्केको शिलालेखमा रङ्ग गरिएको कारण माथि र तलको अक्षर केहि नबुझे रहेको पाईन्छ । यहाँपाईएका अभिलेखहरु प्रचलितलिपिमा रहेको छ ।

### ३.५. यंगल टोलको पाटी

यो पाटी वि.सं.१९६१ मा स्थापना गरेको कुरा त्यहाँ रहेको एक प्रमाण पत्रमाउल्लेख छ । पहिले यो पाटी काठको बनाईएको तर पछि भूईँचालोले ध्वस्त बनाएपछि सिमेन्टले पाटी बनाईएको छ ।

### ३.६. इगमुग (गछे) टोलको पाटी

यो पाटी कहिले बनाईएको भन्ने कुरा थाहापाउन कठिन छ । तर वि.सं १९९० सालको भूकम्पले भत्काएको कुरा त्यहाँ रहेको शिलालेखबाट थाहा हुन्छ किनकीवि.सं १९९२ सालमानिर्माण गरिएको सँगैको चैत्यको शिलालेख यसै पाटीमा राखिएकोछ । अर्थात त्यही समयमा जिर्णोद्धार गरिएको अनुमानलगाउन सकिन्छ । त्यसकारण जिर्णोद्धार भने वि.सं १९९२ सालमागरिएको थियो भन्नेकुरा प्रष्ट हुन्छ । यो अहिले सम्म पनि काठको खम्बाहरु राखीबनाइएको अवस्थामा छ । अगाडि चारवटा खम्बाहरु रहेकाछन् भने ठूला काठहरु भएको दलिन देख्न सकिन्छ । यो पाटीको छाना जस्ताको छ । साथै माथिल्लो तल्लालाई केहि वर्ष अगाडि मात्र जिर्णोद्धार गरेको देखिन्छ । अरु फल्चा जस्तै यसको पनि पछाडि घरको भित्ता नै रहेको छ । फल्चाको बारेमाकुनै शिलालेख पाईएन ।

### ३.७ध:सि टोलको पाटी

यहाँअति सुन्दर फल्चा रहेको छ । यति सम्म कि यस फल्चाको भित्ताको तल्लो भागमापार्केटिड समेत गरिएको छ । पाटीको ठीक बिचमाशिलालेख रहेको छ । यसलाई राम्ररी पढ्न मिल्ने अवस्थामा रहेको पाईन्छ । यस अभिलेख प्रचलितलिपिमा रहेको छ । यो शिलालेखकामाथिल्लो भागमाचन्द्रसूर्य र बिचमाकलशकुदिएको छ ।

### ३.८ गछैंको पाटी

यो काठबाट बनाईएको पुरानो पाटी हो । वि.सं २०१७ सालमानिर्माण गरिएको यो पाटीकोखम्बाहरु कलात्मक रहेका छन् । त्यस समयसम्म यस ठाउँमा रातीबास बस्ने तथा पैदल यात्रा गरेर काठमाडौं जाने र थसीव्यापारिक केन्द्र थियो भन्ने अड्कललगाउन सकिन्छ ।

### ३.९ रामढोका धसि टोल

कृष्णजात्राको समयमामात्र यो फल्चाको प्रयोग हुन्छ । यसको स्थापना ने.सं.१०१० सालफागुन १४ गते मंगलबार भएको देखिन्छ । यसलाई केहि समय अघिमात्र जिर्णोद्धार गरेको देखिन्छ ।

### ३.१० देवननि टोलको पाटी

भैरव थाननजिकै रहेको यो पाटीमा नगरा बाजाखलःले बाजाबजाउने गरेको कुरा स्थानीयहरु बताउने गर्दछन् । यो राम्रो अवस्थामा रहेको पाटी हो । यसको निर्माण कहिले भएको थियो भन्ने थाहानभएपनि जिर्णोद्धार गरेको मितिउल्लेख गरिएको छ । जस अनुसार यसलाई देवननि टोल सुधार समितिले वि.सं २०६० साल वैशाख १ गते ईटा ओछ्याई राखेको कुरा उल्लेख छ ।

### ३.११ ताहाः सतः देवननि टोलको पाटी

देवननि टोलको पूर्वपट्टि हालसालै निर्माण सम्पन्नभएको एक सत्तल छ । यो कलात्मक ढंगबाट निर्माण गरिएको छ । क्वाठसँगै रहेको यो सत्तल राम्रो छ । यसको उद्घाटन वि.सं २०७६ सालकार्तिक ३० गते शनिबारका दिननगरपालिकाका मेयर रामेश्वर श्रेष्ठले गर्नु भएको ताम्रपत्र रहेको छ । लुमन्तिआवासकालागि सहयोग समूह, दिदीबहिनी

साकोस,ताहा:सत:निर्माण उपभोक्ता कमिटि र महालक्ष्मी न.पा.६ सिद्धिपुर ललितपुरको संयुक्त प्रयासबाट यस सत्तलको निर्माण गरेको कुरा त्यहाँ रहेको ताम्रपत्रमा उल्लेख छ ।

यो सत्तल तत्कालिन समयको सबैभन्दा ठूलो सत्तल हुनु पर्दछ किनकीनाम नै ठूलो सत्तल भन्ने छ । तर अहिले त्यति ठूलो सत्तल भने निर्माण भएको छैन । पहिले पहिले गाउँलेहरु बीच भगडा पर्दा भुट बोलेको जस्तो लागेमाताफलेमा लगेर बोल्न लगाउँने प्रचलन रहेको कुरा स्थानीयहरु बताउँछन् । यस ठाउँमा भुठो बोल्न नहुने भएकोले यस सत्तलमा लैजाने गरेको कुरा स्थानीयहरु बताउँछन् । तर अहिले यो कार्य प्रचलनमा छैन । यसले तत्कालिन रजौटाको कचहरि जस्तो देखाउँछ ।

### ३.१२ पिननि टोलको पाटी

यो फल्चा ऐतिहासिक देखिन्छ । यसलाई धर्मचक्रफल्चापनि भन्ने गरेको पाईन्छ । यो पाटीको दायाँ पटिको भिट्टाको तल्लो भागमा शिलालेख रहेको पाइन्छ । यो शिलालेख आंशिक रुपमामात्र पढ्न सकिने र यो प्रचलितलिपि र नेपालभाषामा रहेको छ ।

### ३.१३ दुंगाल टोलको फल्चा

यो फल्चा अहिले अस्तित्वमा छैन । तर यहाँ फल्चाथियो भन्ने कुरा शिलालेखले उल्लेख गरेको छ । अहिले शिलापत्रपनि छैन । तर मध्यकालका अभिलेख, धनवज्र वज्राचायको पुस्तकमा यसको अभिलेख पाईन्छ । अहिले यो सबै नयाँ रुपमा रहेको छ ।

## अध्याय चार

### अभिलेखको अनुवाद

सानागाउँमा पाइएका थुप्रै अभिलेखहरू मध्ये सय वर्ष पुराना पच्चिसवटा अभिलेखहरूको लिप्यान्तर र त्यसको अनुवाद गरिएको छ । प्राप्त अभिलेखहरू मध्ये चारवटा अभिलेख धनबज्र बज्राचार्यद्वारा अनुवादित छ भने बाँकी स्वयं अनुसन्धकर्ताद्वारा अनुवाद गरिएको छ । संकलित अभिलेखको अध्ययनको आधारमा सानागाउँको इतिहास ३४५ वर्ष पुरानो देखिन्छ ।

१. देवनिटोल नित्यनाथका देवलमा रहेको शिलापत्र (तस्विर नं. २२)

मूलपाठ

१. श्री कौमाच्यै नमः ॥ मयूर कुस्कुटासृतं महाशक्तिधरे नघे कौमा-
२. री रूपसंघाने नारायणी नमोस्तु ते ॥श्रीयोस्तु सम्बत् ८२६
३. वैशाखशुक्लः ॥द्वितीयात्तिथौ कृतिकानक्षत्रे ॥ सौभाग्य
४. योगे ॥जथाकरन मुहुर्तके ॥शनैश्चर वासरे ॥ मेषरासि-
५. गते सविती ॥ मेषरासिगते चन्द्रमासि ॥थ्वकुन्हु श्रीयसि दे-
६. शयाश्री कौमारि सके शनैश्चर वारसेवा, जुस्यपूजायाडा
७. थंसिदेशस अतनयिडा देवरि दयकाव प्याषण
८. हुयका देवयाकं ..... अतन चेडा ॥ ॥ थ्वते याडा
९. या शनैश्चरं वारसेवायानायक - थंसिं देशतवनति
१०. कृष्णसिं भावो जयन राजभावो जयणसिंह भावो
११. छेम्होय सूर्यसिं भावो रामदाशभावो - कमरसिं
१२. भावो रामदेव भावो कसरामभावो, मोनसिंमा-
१३. वो, मनिसिंह भावो सिद्धिरामभावो, विन्हु सिं भा-
१४. वो, देवरामाभावो वसुरामभावो गुमिराम
१५. भावो, ग्याणदेव भावो धनदेव भावो थ्वजि-
१६. म पुहम समूहनयाडा जुरो ॥ ॥ शभमस्तु:
१७. चिडागुरि सेनकुसा पंचमाहापाप राक
१८. जुरो ॥ ० ॥

(स्रोत : धनबज्र बज्राचार्य, मध्यकालिन अभिलेख)

**भावनुवाद**

सम्वत् ८२६ बैशाखशुक्ल द्वितीय तिथि कृतिकानक्षत्रशनिवारका दिन यस थसी देशका कौमारीको पूजा गरी स्थापनाका साथै यस थसि देशमाशनिवार सेवाकानायक कृष्णसिं भावो जयन राजभावो जयणसिंह भावो छेम्होय सूर्यसिं भावो रामदाशभावो - कमरसिं भावो रामदेव भावो कसरामभावो, मोनसिंभावो, मनिसिंह भावो सिद्धिरामभावो, विन्हु सिं भावो, देवरामाभावो वसुरामभावो गुमिरामभावो, ग्याणदेव भावो धनदेव भावो गरि जम्मादशजनाको समूहबनाइ सम्पन्नगरियो । शुभम् अस्तु । यसलाई कसैल विगारेमापंचमाहापापलाग्नेछ । (स्रोत : मोहनकुमार तामाङ)

व्याख्या: सानागाउँको देवननी टोलमा कौमारी अथवाबालकुमारीको मन्दिर भावोहरुले स्थापना गरेको भन्ने देखिन्छ । भारोहरु राज्यकापदाधिकारीहरु र भावोहरु सर्वसाधारण जनताहरु भएकोले यो मन्दिरको निर्माण सरोकारवालाजनताहरुले निर्माण गरेको कुरा देखाउँदछ । ने.सं ८२६ भन्नाले वि.सं. १७६३ हुन्छ तत्कालिन समयमा पाटनको राजालोक प्रकाशमल्ल या इन्द्रमल्लको पालामानिर्माण गरिएको देखिन्छ । तत्कालिन समयमाभजनखलहरु धेरै स्थापननाभएका र सोहि कुरालाई अगाडि बढाउनका लागि समेत यसको निर्माण भएको हो कि भन्ने लाग्दछ किनभने यस मन्दिरलाई स्थानीयहरु नासद्यःभनेर पूजा गर्ने गर्दछन् ।

## २.देननिटोल महाकाल देवलको अभिलेख

### २.१ भित्रीमन्दिरको (तस्विर नं. २३)

#### मूलपाठ

१. श्रेयोऽस्तु । सम्वत् ८१३ माघकृष्ण । त्रयो-
२. दस्यान्तिथौ ॥ ध ६ पर धनष्ठा नक्षत्रे ॥
३. बुधवासरे ॥थ्वकुन्हु, श्री ३ माहाकार भ-
४. तार कास देवर दस्यः जवषवध्वज त-
५. स्यं प्रतिष्ठ्यायाडानदिन जुरो छेकभिठत



६. गुणराजभावो, श्री जोगिदेवजुश, माहा-

७. मुण्णिजु, सुषुरिदेव, गंगासिं, चिता या-

८. कसा रामदासःविश्वः विष्णुसिं: मो-

९. ससिं धम्मदासः रामदेवःविश्व-

१०. सिं: आदिरामःउत्तसिं: त्यत्तचा

११. जगदेवःशिवराम ॥थ्वते प्रमि-

१२. सतनश्री ३ गणेशक सेवा जोय

१३. मतकालण दयका जुरो ॥शुभ ॥

(स्रोत : धनवज्र बज्राचार्य, मध्यकालिन अभिलेख)

### भावनुवाद

यस शिलालेखमादायाँबायाँध्वजा गुणराजभावो लगायतले चढाएको कुरा उल्लेखितछ । ( धनवज्र बज्राचार्य, मध्यकालका अभिलेख)

२.२.बाहिरी बायाँभित्ताको मन्दिरको अभिलेख (तस्विर नं. २४)

### मूलपाठ

१. सम्बत ८२३ मार्ग .....मि ॥ रो

२. हिणी नक्षत्र ॥ सोम वाल ॥थ्वकुन्हु थसि देसदव

३.लने निय..गृहा॥ द मतु श्री श्री माहाकालप्रीतिनः

४. दू यका जरो ॥श्री श्री मारिला राधिपतिश्री श्री जोगनलेन्द्र ।

५. मल्लप्रभु थाकुलस ॥भागिनी महि नखह स्वहस्त न दुन्ता

६. १०४मा चार पक्ष ॥थ्व वर्षा नन मेंषसकाकिह्व

७. थ्वकुर्कु ॥ वेकन प्रस्तछि १ यामत छायाक माल ॥ संक्रातिकुनु
८. हान पित ॥सियाकल २ रागत २ कदुलाथ्वहं फ थ्वते दान
९. विजे ॥ केतकिस्वानसशुकि १ तनेमाल । थ्वतहदान रे
१०. नो गुथितारो परिस्यरभो पेमाल ॥वानु सया (...)गु वो
११. रसा देवयाके पूजायायमाल ॥ म(...) सा मूमाल ॥
१२. थ्व चोयातयथ्यं वषप्रतिदायकय जात्र माल ॥थ्वतेवा
१३. दूतायासा छि पुरम गगां सिंहभावो हषू ॥ ॐ ॥शुभां ॥
१४. प्रनमान कैसुया कल्याण सिंहभारो ॥भात्रपुत्र ज
१५. य कृष्ण भारो ॥

(स्रोत : नयननाथपौडेल र आफै)

### भावनुवाद

सम्बत् ८२३ मंसिर महिना रोहिनीनक्षत्र सोमवार यो दिनथसी देशमा रहेको श्री महाकालप्रतिप्रितिजागेर श्री श्री योगनरेन्द्र मल्लप्रभुले यो कलश राखेको हो । श्रीमति सहित समूहकाहरुले बुबाहालका १०४पक्षभइ यो .....माभत्केको हो ।त्यसपछि त्यसलाई एक वर्ष पछि बनाउनु पर्यो । संक्रातिमा फेरी भत्कियो । त्यसलाई बनाउनदानदियो । अन्य रकमपनि राख्नु पर्यो । त्यहिँदान गुठियारहरुले दिइ देवताको पूजा गर्नुपर्यो ।केहि तिर्न पर्यो । यो लेख्न पनिपर्यो । यो राख्ने हामीगंगासिंहभावो । ॐ शुभम । प्रमानित गर्ने कल्याण सिंहभारो । ताडपत्र जय कृष्ण भारो ॥(स्रोत : मोहनकुमार तामाङ)

व्याख्या: यो अभिलेख जगततेन्द्र मल्लको पालामा राखिएको भन्ने रहेको छ । तत्कालिन समयमा पाटनका राजा योग नरेन्द्र मल्लथिए । उनको पालामा यो मन्दिरको जिर्णोद्धार गरिएको देखिन्छ । यो मन्दिरको जिर्णोद्धारमा सरकारी भाइभारदारहरुको संलग्नता देखिन्छ ।

तत्कालिन समयमाभारोहरु सरकारी व्यक्तिहरु भएकोले राज्यद्वारा यसको जिर्णोद्धार भएको देखिन्छ । साथै गुठियारहरुको समेत संलग्नता देखिन्छ ।

### २.३. देननिटोल महाकाल देवलको ताम्रपत्र (तस्विर नं. २५)

#### मूलपाठ

१. श्री ॐ
२. ॐ श्री ३ भैरावायनम ॥शुभ सम्वत १००८ चैत मास्या
३. शुक्लपक्ष परेवातीथोप्र पूर्व फाल्गुणी नक्षत्र : धनीजाम
४. मंगलवार : थ्वोषुहदश्री ३ माहाकाल भैरव पृनोनन्नी
५. सीधीपुर नगरया कास्यपगोत्रन्यकुर्मा : भारो : जावय
६. कु : पुत्र रामशंकर : पुत्रमे हेरमानः छयेचा जीजमेहेर
७. महीवाजावामाया : महीचाक्षह्म माया : थोमजनमा
८. धर्म चीतजुयावथी ३ माहाकाल भैरव या देगहा
९. दुने लीलमाचालान्ह चोसंको त्समागर्ली प्रीतीयानाज
१०. लाथ्वत्वोहात संतातहोसयात सायंचमार्हा पापकला
११. हरो शुभ

(स्रोत : नयननाथपौडेल र आफै)

#### भावनुवाद

श्री ॐ । ॐ श्री ३ भैरवायनमः । शुभ सम्वत १००८ चैत महिनाशुक्लपक्ष रेवती  
.....मंगलवारका दिन पृनोनन्नीसिधिपूर नगरको कास्यपगोत्रको कुर्मा भारो र उनका  
परिवारजनमाधर्मतस्विरउत्पन्नभएर श्री ३ माहाकाल भैरवको स्थानमातामाको माचा चढायो ।  
कसैले यो विगारे माहापापलाग्नेछ । (स्रोत : मोहनकुमार तामाङ)

व्याख्या: यो अलिनयाँ अभिलेख हो । यसबेलाआइपुग्दामहाकाल देवता भैरव भएको देखिन्छ । महाकाललाई महाकाल भैरव भनि अभिलेखीकरण गरेको देखिन्छ । यस समयमापनि राज्यकापदाधिकारीहरुले नै मन्दिरमाविभिन्न कुराहरु चढाएको देखिन्छ ।

## २.४ देननिटोल महाकाल देवलकाताम्रपत्र(तस्विर नं.२६)

### मूलपाठ

१. ॐ नमश्ची ३ महा भैलवायक्रोध राजा नास वदूवृनिवारि धर्मपासधाल देवते लवननर्सिह भ
२. रेटोत्र म्ह सम्वत ९६८ आषाढ मासेस्य पूर्ण मान यौ ॥पूर्वाषाढा नक्षत्रो इन्द्र योग वृहस्पतिवासरे
३. षूदिथसि देश खुएलल्वालयाइन्द्र लक्ष्मीओ ज्यष्ट पूत्रधन वृधि सिरमणी नीनमनिराज ह्वल क्षेत्रन
४. वकिसे तस्या पिताम्हसिजि ठेयात त्रयाओ ओयानाम्नःश्री महाकाल भैरव देवताप्रितिन साहानि
५. जातल पूट्टत्र ॥ डासभ्य तयाजुयााषो थ्वो ते ॥लिलया क्वतल पातछि १ कसया धालाचाग्वलछि । लिलह
६. भलमूलग्वल छि १ सिजयातवलिवोखल छि १ लिलयातसल छि १ लिलयाभूपा तछि १ लोल द
७. वाणे खेल किमलीलयाचाताचग्वल छि १ लीलयाधअवो पक्षि १ लिलया कसुलो पुछि १ कुड पुछि
८. वि वुछि १ ईचुछि १ कूकिवो वुछि १ पायुछि १ फाट कवापात छि .. मपालट अखलछिःः लि
९. मुकु द्त वागर १ सदा कलि व वाघु १ हाखि जछि आणन श्रि मगु ..स.....
१०. वसूतात सूनार्न शुक्ष सेन लोभानिप्रापानियानस श्री महाकाल भैरवयाहर्दथ पदन
११. पातकसाकूलरो थते वसूजातनिपक्षतालोल निपापानीमत साहु त्रमतमरुजु शुभं

(स्रोत : नयननाथपौडेल र आफै)

### भावानुवाद

ॐ नमः श्री ३ महा भैरवाय क्रोध राजानासवधुवृनिवारी धर्मपास भनिने देवतानसिहभारोले संवत् १६८ अषाढ महिनामा राखेको हो । पूर्वषाढा नक्षत्रइन्द्र योग बिहिवारको दिन यस थसी देशमाइन्द्र लक्ष्मीको जेठो छोराले धनवृद्धि होस् भनीउसको हजुरबुबाको नाममामिनराजले श्री महाकाल भैरव देवताप्रतिप्रतिजागेर यो राखेको हो । राखिएका कुराहरु यीहुन् । तामाको पाता १ तामाको भाला १ पित्तलको १ तामाको १ ढुङ्गाको १ तामाको १ तामाको डाडु १ तामाको थाल १ तामाको कसौडी १ आदिइत्यादि चढाएको हो । यदि कसैले त्यसको लोभ गरी नाश गरेमामाहापापलागोस् । शुभम् ।(स्रोत : मोहनकुमार तामाङ)

व्याख्या:अहिले यो कुनै सामानहरुको अस्तित्व देखिन्न । यी सामानहरु गुठीलाई चढाएको देखिन्छ तर यस दान पूण्यकार्यमाविशेष गरी त्यहाँका राज्यकापदाधिकारीले नै चढाएको देखिन्छ ।

### २.५ देननिटोल महाकाल देवलकाताम्रपत्र( तस्विर नं. २७)

#### मूलपाठ

१. ॐ श्री ३ भैरवाय नमः ॥श्रयस्तु ॥ सम्वत् १००८ माघ मासे
२. ॥ कृष्ण पक्षपौस म्पाकिथो ॥ हस्त नक्षत्र ॥ तृतिया य ॥ वृह
३. स्यपतिवार । थ्वषून्हू श्री ३ माहाकाल भैरव प्रीतिनीश्री
४. सिसपूर नगरयाकाश्री पागतु भावो ॥ मूनि राज ॥पूत्र
५. थखालियगाश्री जल अस्वएभलि ... ह्थकू ॥थ्वदु जुकया
६. धर्म चितउत्यतिजुया ..... हाकाल ..... टया
७. देखलम ॥लिलयातो लन ॥ ..... या..... ॥ ....ट

८. राधाध्वादिन ठ्यला जरो ॥ थू ... तो .....न ॥ दा

९. नपतियामंका वटहय जुयमा ..... इन्द्रलोकमय

१०. र लोक स्वर्ग भ फललयमाल जरो ॥

(स्रोत : नयननाथपौडेल र आफै)

### भावनुवाद

श्री ३ भैरावयनमः ।श्रीयस्तु । सम्वत १००८ माघ महिना कृष्ण पक्षपौस हस्त नक्षत्र तृतियाको बुद्धवारका दिनश्री ३ महाकाल भैरवप्रतिप्रितिभइश्री सिसपूर नगरका श्री पगतु भावो, मुनिराजाको पूत्रनायकले उक्तदिनधर्मतस्विरउत्पतिभएर तामाको ..... चढाए । दान गर्नेहरुलाई इन्द्रलोक र स्वर्गलोकको बास रहोस् । (स्रोत : मोहनकुमार तामाङ)

व्याख्या:यहाँआई पुग्दा अब महाकाल पुरै भैरवमा परिणत भएको र सिद्धिपुरलाई सिसपुर भन्नथालिएको देखिन्छ । यस अर्थमाथसीलाई सिद्धिपुर भन्नथालिएको करिब १५० वर्ष जतिभएको अनुमानलाउन सकिन्छ ।

### ३. गणेशमन्दिर

#### ३.१ दायाँतर्फको शिलालेख (तस्विर नं. २८)

#### मूलपाठ

१. ऊँनमः ॥श्री श्री श्री माहाकाराय ॥श्री गनाश्वश्री क

२. .... भवानी ॥ऊँमाहाकाराय कृतवर्न समारुढ पद्मसा .... (त)

३. ... लछि कं करतिक (ल्या) त्या र धर (ला) नाथमहाकार न(स्म) ...

४. श्री ३ संवत ८१९, चैत्रमास शुक्लपक्ष । अष्टम्यां तिथि ।

५. पुनरवसु नक्षत्र : शुभ योग । जघाभन महुत्तैन । अंगार

६. ..सः श्री सर्वल्लचक्र सिंह तथा : स्ववमा सके घस्छ

७. श्री (षि) मुनिदसा ॥श्री श्री योग नरेन्द्र मल्लमहाराजधि

८. राज ॥कन्या सिंह जु । धर कृष्ण जु । निष्ठा टभया,
९. प्रमानाच्छ्र व पित सधहवभावो ॥वनिरामभावो ।
१०. माधवभावो, ... चन्द्र भावो, विथिननिमा सिद्ध भावो, मान
११. सिंह भावो । जुद्ध भावो, नन्दभावो, जगदेव भावो,
१२. बाबुचाभावो , विसनामभावो, मो सिंह भावो,
१३. यति समूह न दयका ॥चितायाक गु .....
१४. शुभं । सिद्धि रस्तु सर्वदा ॥

(स्रोत : धनबज्र बज्राचार्य, मध्यकालिन अभिलेख)

### भावनुवाद

ॐ नमः॥श्री श्री श्री महाकालय । श्री गणनायकस्य । श्री क .....भवानी । ॐमहाकालय पद्मासनमाआसितलाई हात जोडि नमस्कार । श्री सम्वत ८१९ चैत्र महिनाको शुक्लपक्ष अष्टमी तिथीपुनर्वसु नक्षत्रमध्य योगमा अगाडि पट्टि सिंह स्थापना योग नरेन्द्र मल्ल राजाको पालामापिता सधहवभावो, वनिरामभावो, माधवभावो, चन्द्र भावो विथिनभावो, सिद्ध भावो, मानसिंह भावो, जुद्ध भावो, जगदेव भावो, विसनामभावो, मो सिंह भावो यति समूह भै गरेको हो । चिताएको शुभहोस् । सधै सिद्धि रहोस् । (स्रोत : धनबज्र बज्राचार्य, मध्यकालिन अभिलेख)

३.२. अर्को दायँतर्फ रहेको शिलापत्र ( तस्विर नं. २९)

### मूलपाठ

१. सम्वत ८५२ मितिबइख सुदि १८ ॥भानसिजमहारा
२. ह धनीवंतु सिकमिदकमिमवतके: वेरछी मिजम
३. दानीनपातथागु छयागु जाकिबजि छोया विन:वया पु
४. त्र र विसुन पता सिंभ रसिं सिवहर ख:नायअमित सिं

५. भाजु : हिमंतभागात राखवहिदानं माभाजु माहावि
६. सन मिंहाकुसिं वादे थकारी रत भाजु, ओ दावो ज , भ
७. रवीयागु भी को र्खभवीनियागु निगु देवरक
८. वनी सि पियादयका जरः भान सिं जमदार ण
९. भदव रसंगजु तयाविलजीकारखु भवानी या
१०. गरी छगुरी खुयाविरः मत सिंन भ यीर वि
११. यागु दववस तगुत छतयु सि समनत त
१२. या विर ॥ वैशाखमास शुक्लपक्ष तृतीयातिथौ :
१३. कृत्तिकानक्षत्रे वसपातअतिग ध जोग । विहसप
१४. तिबारसते , भात र सिजमहा र भाये ॥ देस
१५. हार प्रमतेन दयका जरं ॥ सम्वत ८५२
१६. शुभं ॥

(स्रोत : नयननाथपौडेल र आफै)

### भावनुवाद

सम्वत् ८५२ वैशाख १८ शुक्लपक्ष तृतीयतिथी कृत्तिकानक्षत्र, वृहस्पतिवारको दिनपतिपत्नीभई चामल च्युरा राखीभानसिंह तथाउनकापुत्रआदिले यसमाचापागाउँकाथकाली समेतको संलग्नता देखाइएको छ । त्यससमयमा यस स्थानको राजाभान सिं थिएकीभन्ने कुरा समेत यस शिलालेखले इङ्गित गर्न खोजेको देखिन्छ । (स्रोत:मोहनकुमार तामाङ )

व्याख्या:यहाँयसको जिर्णोद्धार गर्ने क्रममा काठको बन्दोवस्त गर्ने व्यक्तिहरुको नामउल्लेख गरिएको देखिन्छ । यस समयमा सायद काठहरु चापागाउँबाट ल्याएको हुन सक्दछ ।

३. शिलालेख धनवज्र बाज्रचार्यको (हालनभएको)



## मूलपाठ

१. ॐ सम्वत् ६७९ वैशाखमासे शु-
२. कपखे, तितियामतिथ्व केति-
३. क प्र रोहिननक्षेत्रे, साधति-
४. योगे, सोमवासरे, थ्व दि-
५. न कुन्हु श्री थानथिनायथा-
६. न्पयादिन जुरो, थ्वदयकु ज-
७. जमान छेत्थोय दवखाङ्गभा-
८. रो दुयजु सडजु - रुपाजु
९. थ्व पेह्मनदयका जुरो व-
१०. न्त भराड ममरजु शुभ
११. थ्व पेङ्ग महमभकारेन्दे-
१२. वस निग्रह जुरो: शुभ

(स्रोत : धनवज्रचार्य, मध्यकालिन अभिलेख)

## भावनुवाद

ने.सं. ६७९ (वि.सं.१६१६) वैशाखशुक्ल तृतीया कृत्तिकाउप्रान्त रोहिनीनक्षत्र साध्ययोग, सोमवार यस दिनश्रीस्थानगणेश स्थापनागरियो । यो बनाउने जजमान छेह्मोय दवखाङ्गभारो, दुयजु, सडजु, रुपाजु हुन्, यीजनाले बनाएकाहुन् । गुरुमाजु ममरजु, । शुभहोस् । गरेनन् भने देवताको निग्रहहोस् ।(स्रोत : धनवज्रचार्य, मध्यकालिन अभिलेख)

३.४ मन्दिरको दायौँभित्ताको माथीको ताम्रपत्र: (तस्विर नं. ३०)

## मूलपाठ

१. श्रेयस्तु । सम्वत् ७९६ चैत्र शुक्ल पूर्णिमायमं वश्यां तिथौ थ्वकुन्हु श्री थ
  २. सि देशयाश्रीमत् श्री श्री श्री महाकार भतारकालप्रासादयाहन थं कास्यं
  ३. यूवन चेयाखते तेसन जुरो सी यकथसी देश श्री बुधवंदे कृष्ण सिंह
  ४. भारो, प्रमुखजीव राजभावो, जिकिसिं त्रयरामबुधचन्द्र भु
  ५. य राम, जिकि राजगोमिसिंह गुण सिंह, स्व कूलथ्वते सत
  ६. या वो: जिव राजभावो, प्रमुख न थ्वते प्रासाद याड न अवानचिया
  ७. ... रो ॥पूनभाषाभुवपार्थ वा सच्छि, वो योननी या रु
  ८. .... या जुरो । स्व वो समूह या जुरो । जतो धम्म ततो जय । शुभं
- (स्रोत:नयननाथपौडेल र आफै)

## भावनुवाद

सम्वत् ७९६ चैत्र शुक्ल औशस्को तिथिको दिनश्री थसी देशको श्रीमत् श्री श्री श्री महाकालको दरवारमा पितलको ..... राखेको हो । यो राख्ने थसी देशको बुधवन्दे, कृष्ण सिंह भारो प्रमुख जिवराज भारा, जिकिसिं, जयराम , बुध चन्द्र, रुयराम, जिकि राज, जोमी सिंह, जुल सिंह यो एकै कुलका यिनीहरु भइ र जिव राज भावो प्रमुख भइ यो दरवार बनाइएको हो । यो गर्नका लागि यज्ञ गरिएको हो । जसले धर्म गर्यो त्यसको शुभ होस् । शुभम् ।। (स्रोत:मोहनकुमार तामाङ)

३.५ ताम्रपत्र (तस्विर नं. ३१)

## मूलपाठ

१. श्री

२. सुभ सं १०३० भि माघ वदि ६ रोज ४
३. सं थसि देशया प्रिग्या तोलस चोन नकुल बा
४. हादुर न श्री ३ गनेश देवता यात लिलयाना
५. गनक्रयकाव सिंहासन समेत जैनामाना
६. हन सधार ।

(स्रोत:नयननाथपौडेल र आफै)

### भावनुवाद

श्री शुभम्,सम्बत १०३० माघ महिनाको बुधवार थसीदेशको पिरयाँ टोलको नकुलबहादुरले श्री श्री श्री गणेशलाई सिंहासन समेत चढाएको ।(स्रोत:मोहनकुमार तामाङ)

### ३.६ ताम्रपत्र (तस्विर नं. ३२)

#### मूलपाठ

१. शुभा सम्बत १०३० गते मकूत मवाथाता .....
२. ....वथायुरथ याए पवित्र गतोने घ १) तेगज
३. ....

(स्रोत:नयननाथपौडेल र आफै)

### भावनुवाद

शुभ सम्बत १०३० मा (स्रोत:आफै)

### ३.७ गणेश मन्दिरको ताम्रपत्र (तस्विर नं. ३३)

#### मूलपाठ

१. ॐ शु .....संवत् १०२८ साल दरहवा
२. र ..... सहस .....सर्प ..... ॥ सुर नगर सर्वावत्याकन्म
३. विगुस्व सहवत्र ॥तोरन दवेता द्वारे ॥खापा स्वदिर्ते
४. पीतीयातातल ॥जथकारीपिवीमान ॥ ॥ तधननी .....
५. चौत्तिहफलवोट ॥वितयाकधीजमान ॥ त्यरे हथग
- ६.न .. आपामद ॥ र ॥ आगमव .... नी म स फ थ
७. दिछा मिति ॥ ..... छादा ॥
८. .... जुया
९. आसाथाकु माछ वम .....
१०. रज सहरा वस वेसरग परम चिम.....
११. .... साद वारह सपाजुल ससा .....

(स्रोत:नयननाथपौडेल र आफै)

#### भावानुवाद

संभवत १०२८ भन्दा अरु कुराहरु अस्पष्ट भएकोले अनुवाद गर्न कठिन । (स्रोत:मोहनकुमार तामाङ)

#### ४.तध:ननीका सानामन्दिर

## ४.१ शिलालेख (तस्विर नं.३४)

### मूलपाठ

१. ॐ नमो रत्नत्रियायनमः श्री स्वयम्भू चैत्यःधर्म धातु
  २. वागीश्वर स्थापनाजुल ॥शुभः सम्वत् १००८ माघ
  ३. कृष्ण त्रयादस्यातिथौ उत्तरषाढा नक्षत्रे ॥
  ४. व्यतिथानयोगे : आदित्यवासरे : ॥ रामपति : सिंह
  ५. पुत्र : धसि रामपतिहर्ष बहादुर : मोहन .....
  ६. थुगु धर्म जगत संसार ट. धालं जुयमाल
  ७. शुभम् :
  ८. दि : पीता : सेलमा : दि:माता : चीलामाइ:दाजु : चार्ल सी
  ९. .. हर्ष वादुर ॥: किजाव:प्रव ॥ पूत्र र पूत्रीची
  १०. मोहनमाया व गोपाल ॥वादल ॥ हरि वादुल ते
- (स्रोत:नयननाथपौडेल र आफै)

### भावनुवाद

ॐ नमो रत्नत्रयायनमः । श्री स्वयम्भू चैत्य धर्मधातु वागीश्वर स्थापनाभयो । शुभ सम्वत् १००८ माघ कृष्ण त्रयोदशीतिथिउत्तरषदानक्षत्र ..... योग आइतवार । रामपतिसिंहको छोरा धसिरामपति, हर्ष बहादुर, मोहनयतिभइ यो धर्म संसारमा फैलियोस् । शुभम् । पीता शेलमामाताचिलामाइदाजुचालसि,हर्ष काहादुर, भाइ र बुहारी । छोरा र छोरी मोहनमाया र गोपाला, वादल र हरि बाहादुर भइ ।(स्रोत:मोहनकुमार तामाड)

## ४.२. शिलालेख (तस्विर नं.३५)

## मूलपाठ

१. ....स्वताने ९७६ फाल्गुण मासे
- २ .....ज ॥अष्टमी पर नवम्या
३. ....रा ॥ जठानक्षत्र शिवयोग म
४. .... लोक रणाय थाम कर्ण शुव
५. वा .....रो ॥मीन राशिगते मवितरि
६. प्र ..... राशिग ..... नाम ॥आम्मिपिक
७. ....प्रवु श्री व.....पप्सीपात्र भ .....
८. ....प्रातिमवम्मशालादयक .....
९. ....दसि शकल्कसिहवावि .....
१०. ....इ ..... ससि तमीहतवमर .....
११. त्रा पृ ..... जछ्छावा सिहविक्यमि
१२. लत्के.....भत .....कजिकत्प ।
१३. प्वाति .....भाघत तम कमि
१४. .... कप ठिछ्छ ट .....
१५. ....

(स्रोत : नयननाथपौडेल र आफै)

## भावनुवाद

सम्बत ९७६ माघ महिना अष्टमी तिथिशिवयोग मिन राशीमा स्थापनागरिएको भन्ने बुझिन्छ, अन्य अर्थ लगाउँन कठिन छ ॥(स्रोत : मोहनकुमार तामाङ)

४.५. तधःननीःको चैत्य हेल्थपोष्ट अगाडिको (तस्विर नं. ३६)

मूलपाठ

१. स्कद .....

२. नक्षत्र ॥ इन्द्र)योग बसपतिवासरे ची

३. क(?)क तधी ॥मोहसिं विषासिं भागीरी (?)

४. (था) ॥ डाम्ह संभवदयकन जुरो सियाबजि फ ॥

५. रा(क्र)र ७(क)तूवाकू ६ चिकंपर ७दपतवी

६. यम बिसापंचमाहापातपोहद्व बूरबछी ७

७. मोहसिं भागीरी नीम्हंसुं भोषुपाबूजब

८. नमिं २ तयाजुर शुभ चेकजि रमतिमचि

(स्रोत : नयननाथपौडेल र आफै)

भावनुवाद

इन्द्र योग बिहिवारको दिन स्थापनागरिएको मोह सिं विषा सिं र श्रीमतिभइ भुटेको च्यूरा राखेको भन्ने मात्र अर्थ लगाउन सकिन्छ । (स्रोत : मोहनकुमार तामाड)

४.६. तधःननीःको चैत्य (तस्विर नं. ३७)

मूलपाठ

१. श्री चैत भगवान

२. जगतःधर्मध्वातु वागीश्वरायः॥ संघ व्यपी भवागात संगताधिप

३. तारीतात्रिधाते कमहाराज वैरोचनं नमामि

४. स्वस्तिश्री सम्बत् १०१९ सालमिति आषाढ सूद्ध ८ रोज १ पोषुनु श्री सिधीपुर नं २  
तउधनना य
५. नोन सगुनवीर भावो न स्वाधनायानालतगु ज्ञ दातवर्ष वदयामती पुद्धीतः वैर्दा पषुनु...
६. ददत्दा.. जीगुसु तावित्ता सानीषे लरत सो..।
७. पोर्वा बुसोजु डमा वरो यच्छी नागियवाजीकी म. रि १/१० ..उत्वावाली छो कीप्पापाथी ॥  
वगुठीयार पालाहोशक्यावतप सीलसचोण तयाथी
८. वर्ष वदापुनायाना वगुठी यारनु भोजनयाय घवी यायमदु ..१ यागु चत जेत्रीसामोक्ष  
नेयाजतर्ष
९. पर्ता मोहका १ जगे.. मुधर नावयमालइमार्या मनके : पुत्र रतनवीरः भलिमःचाधीलक्ष्मीः  
छय मचा भ्रद्वल
१०. लक्ष्मीः स्मेत सकलजाच्चातयाचीत्रसलो वज्रयव-१- वर्षवंदन ल १) यातसामलिनु  
पजायातप्रमीया यधर्जु
११. तुलदावाधा सतानदार संताननजनपातबोमिप्रजवायमाल गुठियार दातायाः.....जंगवीर १  
नलु
१२. १ रामन्तरात १ राममयुली गुठियार सेन पाल फछी वोयामया : प्रजाभोजनयायमाल  
सन्तानलोभातोपापानीवा स्वमदशडेलत
१३. त पसिल ॥पलभीश्रेवादाब्रजचार्य बु .राजुकवाचो..पक....
१४. कर्ता प्रदीपजाके प्रसाद ह पुज्य
१५. घेत्कस्तीघघ पापे चामृत दछीना
१६. स्मेजधी दा ॥पर्जार्जा छुथ्यो ताआना
१७. दापदीयगुयावाजीमा. ठ षुकु ॥ जगोसा राजमपै
१८. वाल्यावा म ना ॥॥ घेउकस्ती व तामृतन



१९.मासवा मना	॥
२०.मुलेवा मता	॥ दक्षी ना जगे लुगादेतछाछगो
२१..... मा	॥ कलसस सोजो ॥ डकुमा
छना	॥.....
२२.देवासातवामनाभोज यात नुमिता	
२३. .. गुज...त	॥ डगपी कछ मना
२४.माला	
२५.गुठियार या भोजनयायन	दि । भुतेन मनापमावापनाज्याद्धम....
२६. .... पाथीम्पाफा .	पाजवामभाम्रस्दा ता म ना मा
२७. कीजाकिमताथनी फ	.... ..थो कगकी पा थी नि.....
२८. लुपल	व नि .....फा
२९. जीभाना छी	...नीधान्ती
३०. ....क देउफल ब्ज धर्म मह	...॥ प ल वा द श
३१.....भोजनयात थम ज्मा	..... तीदमना
३२.....	थने डयोलछी.....
३३..... ॥ .....	कोस्ताखत्या
	भतु ४ लीया
३४.....मनावमावमना.....	.....१ ऋप ....ला १
तचा.....।	
३५.....	.....

(स्रोत : नयननाथपौडेल र आफै)

### भावनुवाद

यो चैत्य सम्वत १०१९ मा गुठियारहरु मिलिविभिन्नप्रकारका सामानहरु जम्मा गरी निर्माण गरी भोजन गराएको भन्ने मात्र बुझिन्छ।(स्रोत : मोहनकुमार तामाङ)

### ४.७. फल्चा : यंगल टोल (तस्विर नं.३८)

#### मूलपाठ

१. त्रयरोसायन म ॥ सम्वत ९९१ मिति रौ
२. त्रयो सुक पक्ष ११ रोज ४ द्वैण्ड नता घडि
३. प्रोघप्रउत्क्षट धम्ममाहिलापुर्व कतन :
४. वेप्रत्र ब्रेधिमःसतानहर्थप्रालपजैड
५. सुकयास सकलदशदकदत । गम र .. सि
६. ला स्रम मेस्ववलाथाफल च तो ते
७. माल्व व.....

(स्रोत : नयननाथपौडेल र आफै)

### भावनुवाद

यो पाटी सम्वत ९९१ माधर्मचित्तउत्पन्नभइवनाएको भन्ने बुझिन्छ।(स्रोत : मोहनकुमार तामाङ)

### ४.८. फल्चा : यंगल टोल (तस्विर नं. ३९)

## मूलपाठ

१. ॐ नम बूद्धाय ॥ ॐ नमधर्माय ॥ ॐ तस संघाय ॥ नमो नम
  २. श्रेयोस्तु सम्वत १५६ मितिआषधमास्य शुक्र पक्ष ॥ पू
  ३. शैर्म मास्यातिथ्व ॥ पूर्ण वशुनक्षते ॥ इकजेभ वजथाकणे मूहा
  ४. तो वृहस्पतिवासरेः थ्वकून्हूखपिता महसिं हिवगत ॥ स्व
  ५. माताइन्द्र लक्ष्मी ॥ ज्यष्टं पूत्र : धनवीर सि ॥द्वीतिय पूत्र
  ६. प्रसवीर सि ॥तुर्तिय पूत्र मूनि राज ॥चतुर्थ पूत्र : दत्तू
  ७. ह धन ॥ थ्वम्याटक सया धर्म तस्विरउस्पतिजयोअ :
  ८. स्वपिता : मषसिं यानसन ॥थ्वधर्मसालाफले
  ९. दयकाअसिलापत्रतयादिनजुलो ॥ ॐ ॥शुभ
  १०. मष सिं इन्द्र लक्ष्मी
- (स्रोत : नयननाथपौडेल र आफै)

## भावनुवाद

ॐ नम बुद्धाय ॐ नमधर्माय ॥ ॐ तस संघाय ॥ नमो नम । शुभ सम्वत १५८ अषाढ महिनाशुक्लपक्षतिथिविहिवारका दिनपिता मह सिं दिवगतभएको र स्वर्गीय माताइन्द्र लक्ष्मीको छैठौं पूत्रधनविर सिं, माहिला छोरा प्रसविर सिं साइला छोरा मुनी राज, काइला छोरा दत्तू धनको धर्म तस्विरउत्पन्नभइ स्थापनाभएको हो । यो धर्मशालाफलैचा बनाइशिलापत्र राखियो । शुभहोस् । मेष सि र इन्द्र लक्ष्मी ।(स्रोत : मोहनकुमार तामाङ)

४.९. फल्चा : रामढोका धसि टोल (तस्विर नं. ४०)

## मूलपाठ

१. ॐ शुभ सम्वत १००९: क्षि चैत्र शु दि १२ रोज तम
२. थसि देशया:धनविललवो : मित्रिचिधि मै : नि
३. असिपानामन:पूत्रसिव सुधनलवो : तिनिवाग
४. मतिप्रमुख : दाजकिजाजलसकलपा : धर्म
५. तस्विरउत्पतिजपाओ : थ्वफल्चादयूकहो :
६. प्रतिस्थापा याडणदिन जुर शुभ ॥ ॥
७. धनविललवो : चिधि मै :

(स्रोत : नयननाथपौडेल र आफै)

### भावनुवाद

यो शिलापत्र सम्वत १००९ चैत्र १२ गते थसी देशकाधनविर भावो, चिरी मै, छोरा सिव सुधनभावो र प्रमुखदाजु भाइजम्माभइधर्मतस्विरउत्पन्नभइ यो पाटी बनाएको हो । शुभम् । धनविर भावो र चिरी मै ।(स्रोत : मोहनकुमार तामाड)

### ४.१०. रामढोका धसी टोल फल्चा (तस्विर नं.४१)

#### मूलपाठ

१. श्री कुल देवता
२. श्रवस्तु सम्वत १००१० फागुण मास १४ रोज ३ स थसीदेश गल्छे तोलयामीनल
३. नेकु जीमिसिधलक्ष्मी या माहिलापुत्रकासि खअ स्वीग्यानी थट्टु थ्वापति सपा
४. हा मह आजु यात-१व देवतायामूर्ति देयका तस्या दनायाथ दक
५. जीग्यानीथकु या स्वामीकासी त मृतसभायागु थो ज्या सीमतेया
६. ढसी त्वायाकासीजीतुजलजीग्यानीथकुनजी स्वामीकासी ल

७. वीतवियात गु वुदुयाव्यकलवहजगाजीमीदकोता ..... सादेका
८. या दछी न सतलदयका १ देव नारायण याना.....
९. षुनु १ देवताया .....जात्रयाय गु गुठी दयका : थ्व सामलीवने
१०. याय व जगाथ्व सतलीकतविर्तावूजव ॥ सती व जव : । वषसीपद
११. याकुत वैजछो महिग । १५ वअसालीज्मामोहतकम :६३ ॥तया १
१२. प्रीतियानाजुलथुकी या गुठीयार राघ सूधर वेहल १ : सि :.....
१३. सी नेकु: १: कालिदास नेकु: १ कुलमान नेकु : १मेहेर
१४. मान : १: मनार चिवाया : १ : थ्वो पतिपुत्र : से थ्वा ज्या वर्ष
१५. वर्षसज्या चलेयाये माल : मयापापलजुल सुभम् ॥३ ॥
१६. मीनल नेकु : सिधलक्ष्मी : कासी : ग्यानिथकु
- (स्रोत : मोहनकुमार तामाङ र आफै)

### भावनुवाद

श्री कुल देवता । स्वस्ती सम्वत १०१० फागुण महिनाको १४ गते मंगलबारका दिनथसि देशको गछे टोलमामीनल नेकु र सिधलक्ष्मीको माहिलापुत्रकासी र उसकीश्रीमती ज्ञानी समेत भइ स्वर्गीय बाजेको नाममा देवताको मूर्ति बनाइ राखेको छ । म ज्ञानीथकुको श्रीमानकासीको मृत्यू भएपछि खेतको काम सकाएर धसि टोलको कासीको म ज्ञानी थकुले मेरो स्वामीकासीले पानीलगाउँनदिएको जग्गामा सतलबनाइजग्गा समेत दिएको हो। यसमा देवताको जात्रा गर्न गुठीलाई भोगचलन गर्नदिएको छ । (जस मध्ये जग्गाहरुको विवरण प्रस्ट छैन ।) गुठीयारहरु राघ सूधर, वेहलसि नेकु, कालीदास नेकु, कुलमान नेकु, मेहेरमान, मुनारा लगायत छोराहरुले यसलाई चलाएर राख्नु पर्छ नचलाएपापलाग्नेछ । शुभम् । मीनल नेकु : सिधलक्ष्मी नेकु : कासी : ज्ञानी थकु(स्रोत : मोहनकुमार तामाङ)

४.११. ढुंगाल टोलको फल्चा (हालनभएको):

## मूलपाठ

१. स्वस्ति सम्बत् ७८२ चैत्र कृष्णः ॥दशम्यान्ति-
२. थौ धनेष्ठानक्षत्रे शुभयोगे बृहस्पतिवास-
३. रे थ्वकुन्हु हतरवातिमहलयौता गृह इन्द्र-
४. सिंह भारो करात बरुणामयि थ्वपनि ने-
५. हम स्त्रिपुरषन थ्वफले दयकं थ्वफदेस
६. थ्ववथवस पतिमाशिरारचितश्री
७. श्रीश्री उमामहेश्वरदेव दयकं थ्वफलेस
८. याडान स्वड तया जुरो, थ्वफले थ्व दे-
९. व, सुनानं सेनकरसा पंचमहापात
१०. स यव परमेश्वरस कुदृष्टि राक जु-
११. रो, शुभ ॥भुयात् ॥

(स्रोत:धनबज्र बाज्राचार्य, मध्यकालिन अभिलेख)

## भावनुवाद

कल्याण होस् । ने.सं.७८२ (वि.सं.१७९९) चैत्रकृष्ण दशमी बृहस्पतिवार धनिष्ठा नक्षत्र, शुभयोग, यसदिनहतखान्तिमलयौतागृहकाइन्द्रसिंह भारो, पत्नी बरुणा मयी, यीदुईजनापतिपत्निले यो पाटी बनाई पाटीमा आफ्नाआफ्ना सालिक र हुँगाको उमामहेश्वरको प्रतिमाबनाई प्रतिष्ठा गरी राख्नलाए ।

यो पाटी, यी देवता कसैले बिगारे भने पञ्चमहापापलागोस् । ती परमेश्वरको कुदृष्टि परोस् ।

शुभहोस् । (स्रोत:धनबज्र बाज्राचार्य, मध्यकालिन अभिलेख)

४.१२. पिःननीको चैत्य अगाडी रहेको पाटी (तस्विर नं. ४२)

मूलपाठ

१. श्री चैत्य भट्टारकाय नमः सं ८८२ चैत्र वदि
२. २ शनैश्चरवार । .....मेष संक्रांति पर्व
३. दिन कुनु श्री थसि देशय खवाहार विहा
४. अतवन चिवा जुरो ॥ ..सहदेवस्य वा .. सित
५. चितायाकल .. नाराय .....
६. दय भावो कृष्ण सिं भावो .....
७. ददै ....रोख सिं .....
८. वो भागीसिं .....

(स्रोतःनयननाथपौडेल र आफै)

भावनुवाद

श्री चैत्य भट्टारकलाई नमस्कार । सम्वत ८८२ चैत्र २ शनिवार मेष संक्रान्तिपर्वको दिनश्री थसि देशको खवाहार विहारमा चैत्य स्थापनागरियो । नारायण भावो दयाभावो कृष्ण सिं भावो, रोख सिं ।(स्रोतःमोहनकुमार तामाङ)

व्याख्याःयहाँ एक महत्वपूर्ण तथ्यउजागर हुन्छ । त्यो भनेको खवाहार विहार थसीमाथियो भन्ने हो । यस अर्थमाखवाहार विहार रहेको स्थानथसी देखिन्छ ।

४.१३. ताम्रपत्र मणिदाफा खल (तस्विर नं. ४३)

मूलपाठ

१. सम्वत १०२२ सालमीती पुस महिना

२. आणद्वेया सीमी नारां मतया

३. ग्वट २ षीमलीनदाफास

४. तया सुना न दवेयात सा पं

५. च मापाजुल सुभं

(स्रोत:आफै)

### भावनुवाद

सम्बत १०२२ सालमिति पुस महिनामा सीमी नारांले मतया गरी २ षीमलीनदाफा राख्यो । कसैले दवएमामाहापञ्चपापलाग्नेछ । शुभम् ॥ (स्रोत:मोहनकुमार तामाङ)

## अध्यायपाँच

### निष्कर्ष र सुभाब

सानागाउँ एउटा सानो गाउँहो जसमा रहेको सबैभन्दा पुरानो भनिएको ने.सं.६७९ को गणेशस्थानको शिलापत्रमापनि स्थानको नामदिइएको छैन । तर गणेश मन्दिरको ने.सं. ७९६ को शिलालेखले थसीदेश भनि किटान गरेकोछ । अर्थात आजभन्दा ३४५ वर्ष अघि नै थसीनामले प्रसिद्ध थियो भन्ने कुरा थाहापाउन सकिन्छ । कुकु जातिकाभोटेहरुको बसोबासकालागि यो स्थानबनाईएको भन्ने समेत कुरा सुन्न पाइन्छ र सो कुरा देवमालावंशावलीमा समेत उल्लेख छ । देवमालावंशावलीको ९५ पृष्ठमा सानागाउँशहरका बारेमा“नेपाली संवत ६६३ सालमाश्री राजा रत्नमल्लको पालामाकुकुभन्ने भोटे देवानहरुको रखवार खातिर ५०० घरको शहर बसाई दियाको हुन्” भन्ने कुरा उल्लेख छ । यहिवंशावलीमा सानागाउँमामात्रनभई ठैव, सतुंगल, धर्मस्थली, बलम्बु र टोखामापनि कुकुभोटेहरुको बसोबास गराएको भन्ने उल्लेख छ । यो वंशावलीले यस स्थानमाकुकुहरुको बसोबास थियो कि भन्ने कुरा प्रमाणित गर्न मद्धत पुर्याउदछ । तर उनैले सिमानाबाट भोटे खेदेको भन्ने इतिहास समेत रहेको छ । तत्कालिन समयमाआएकाहरु केहि समय पश्चातविभिन्न कारणले गर्दा यस ठाउँलाई छोडेर गएको ज्ञात हुन्छ । तर चैत्य र



महाकालको मन्दिर भने उनीहरूको देन हो कि भन्ने लाग्दछ । किनकीभोटेहरूले महाकाललाई इष्ट देवतातथाधर्मपालको रूपमा ग्रहण गरेको देखिन्छ । भोटेहरूले धेरै अगाडि नै यस स्थानलाई छोडेर गई यसै स्थानमा केहि पछि पाटनबाट त्यहाँमानिसहरू गई बसेको पनिहुन सक्ने देखिन्छ भने बैद्यो ख्यःबाट पनिआएर बसोबास गरेको हुन सक्दछ । त्यहाँको चार ढोका भने कुकुहरूको पालामा नै बनेको हुन सक्दछ । ने.सं ६७९ (वि.सं.१६१६) को गणेशथानको शिलालेख हेर्ने हो भने यहाँआई बसाई सर्नेहरूको पहिलो काम नै यहाँ गणेश स्थानबनाउनु रहेको जस्तो देखिन्छ । यससमयमाविश्वमल्लको शासनकाल देखिन्छ । यसरी हेर्दा तत्कालिन समयमासानागाउँभक्तपुर राज्यमा पर्दथ्यो हैन भने यो गाउँकान्तिपुरको राजा नरेन्द्र मल्लको अधिनमाथियोभन्ने बुझिँन्छ । इतिहास हेर्दा रत्नमल्लले वि.सं.१५३९ देखि १५७७ सम्म राज्य गरेको देखिन्छ । रत्नमल्लले कुकु भगाएको मिति वि.सं.१५७० नै मान्ने हो भने पनि भण्डे ३६ वर्ष पछि मात्र गणेश मन्दिर स्थापना गरेको देखिन्छ । तर यो मिति रत्नमल्लसँग २३ वर्ष फरक परेको देखिन्छ ।

वि.सं १७१९ अर्थात ने.सं.७८२ को ढुंगाल टोलको पाटिको शिलालेखले चाहिँत्यहाँ पाटी र उमामहेश्वरको मूर्ति स्थापना गरेको कुरा देखाउँछ । यसले करिब वि.सं. १६०० कोहाराहारी देखि पूनः वस्ती बस्न थालेको देखिन्छ । तत्कालिन समयमाथसी देश भनिएको कुरा शिलापत्रतथाताम्रपत्रहरूले बोलिरहेको अवस्थामात्यसो भए दरबार पनिहुनुपर्थ्यो भन्ने हुन्छ । देवननी टोलमा नै अहिले सम्म क्वाठ भनिने स्थान रहेको छ । सो स्थान नै तत्कालिन समयको दरबार हो कि भन्न सकिन्छ किनभने त्यससमयमा दरबारलाई क्वाठ भन्ने गरिन्थ्यो । तर ती रजौटा अथवाभारदार को थिएभन्ने कुरा शिलालेखहरूमाउल्लेख छैन । यहाँ रहेको शिलापत्रले विहार थियो भन्ने कुरा पनिउल्लेख गरेको छ तर कुनविहार थियो भन्ने प्रष्ट छैन । तधःननिको कुटागार शैलिको चैत्य र पिननिको श्रीचैत्य बाहेक अन्य चैत्यहरू पछिल्लो समयमामात्रै निर्माण गरेको देखिन्छ । थसीको इतिहास पुरानो भएतापिनियहाँकाअहिलेका बासिन्दाहरूको इतिहास ४६२ वर्ष भन्दाअलि बढिको मात्र देखिन्छ । भैरव मन्दिर र तधःननीमापाइएकाशिलालेख अनुसार यस सानागाउँलाई ने.सं. ९६८ देखि नै सिद्धिपूर भनिएको पाइन्छ । ने.सं. ९६८मा हवल क्षेत्र उल्लेख भएअनुसार पनि यो कुनै वस्तीका बारेमा समेत ज्ञात गराउन मद्धत पुऱ्याउदछ ।

पिननिमा रहेको स्वयम्भूचैत्य ने.सं.८८२ मा बनेको देखिन्छ । यहाँ बस्ती नभएपनि चैत्य रहेको कुरा चाहिँपक्कै हो । यसरी हेर्दा आदिनाथको मन्दिर पनिबहि द्योख्यःमा रहेको कुरा प्रमाणित गर्न केहि टेवापुगेको देखिन्छ ।

श्री विश्वनाथ अष्टमातृका पीठमा पहिले अग्लो माटोको ढिस्को रहेको तर वि.सं २०३४ सालतिर खारेर होचो बनाउने क्रममा ढुँगाहरु, ईटाहरु पाइएकोले र केहीशीलाहरु समेत पाइएकोले ज्योतिषहरुलाई देखाउँदा पीठ छ भन्ने कुरा बताइएपछि एक कोइराला थरका सन्तले विश्वनाथ अष्टमातृका पीठ भनिनामाकरण गरिएको रहेछ ।(तस्विर नं. ४४) त्यहाँ रहेका शिलाहरुलाई हेर्दा तत्कालिन समयमा यस स्थानमा घरहरु थिएभन्ने कुरा थाहा हुन्छ । एउटा शिलाभने ढिकीको ओखलीभएको हुनाले प्राचीन बस्ती रहेको बुझ्न सकिन्छ । सुतिगल क्षेत्र भएको हुनाले र सुतिगलको जलद्रोणीले तत्कालिन समयमावलिराजाथियो भन्ने शिलालेखले समेत जनाएको छ ।

फोरँख्यःपातलीपुर विहार, सिंहसत्तलहालको वडा नं ६ मानभई हाल यो स्थान वडा नं ४ मा रहेको छ । भोट बौद्ध ग्रन्थ ल्हान्डे काथाडमा आठौं शताब्दीमायहाँविशालविहारको भग्नावशेष थियो भन्ने कुरा बताउँछ । पातलीपुर विहारमा ३८ टोलकामानिसहरुको पूजास्थल रहेको कुराले तत्कालिन समयमायहाँ ठूलो विहार थियो भन्ने कुरालाई प्रष्ट्याउँछ । मूलबाटोको छेउमा रहेका मूर्तिका टुक्राहरु तथाजलद्रोणिहुनु र विहार हुनु भनेको प्राचीन समयमायहाँ बस्ती हुनु पर्छ पनिभनेको हो । विश्वनाथमन्दिर परिसरमा ढुँगाहरु तथा ईटाहरु पाइनुले पनिप्राचिन वस्ती थियो भन्ने कुरा प्रमाणित गर्न टेवा पुग्दछ ।

थसीमापाइएका धेरै शिलालेखहरुमामानिसहरुले समयबजी, जाकी र बजीको उल्लेख भएको पाईन्छ जसको आधारले हामीले यहाँमानिसाहरु कृषि पेशामा समेत संम्लग्न रहेको बुझ्न सक्छौं । यहाँ कसैको मृत्युभएमावाधर्म कमाउनकालागिअहिले पिननयाँ चैत्य बनाउने गरेका कुरा स्थानियहरु बताउछन् ।

यहाँका पाटीहरुमा भजनखलले भजन गर्ने देखि लिएर सबैले आराम गर्ने गरेको पाईन्छ । यहाँ पाटीहरुमा गुंलाएक महिना र स्वस्थानी एक महिनाभजन गर्ने परम्परा छ साथै भदौ पूर्णिमाअथवा जनै पूर्णिमाकादिन पूजापाठ होम गर्ने र दशैंको कोजाग्रत पूर्णिमाको दिनमापूजा गर्ने प्रचलन रहेको छ । यहाँका पाटीहरुको छुटाछुटै महत्व रहेका छन् । यहाँका

पाटीहरु आरामकालागिमात्रनभएर भजनखलहरुको आ-आफ्नै भजन गर्ने स्थानपनि रहेको छ ।

गुठी व्यवस्थाप्राचिनकालदेखि चलिआएको एउटा व्यवस्थित सामूहिक सामाजिक संगठन हो । गुठी व्यवस्था सामाजिक, धार्मिक र सांस्कृतिककार्य गर्नका लागि एक प्रमुख संगठित समाजको जल्दो उदाहरण हो । गुठीको साहयताबाट अधिल्लोको सांस्कृतिलाई नयाँ पुष्टालाई पछ्याउन मद्दत तुल्याउँछ । शिलालेखमाउल्लेख गरेका गुठीहरुले आफ्नो पालामादान गरी भोजन खुवाएकातथा गुठीयारहरुले आफूले सकेजतिदान गरी भोज खाएको कुराले यस गाउँमा गुठीको ठूलो महत्व रहेको भन्ने प्रष्ट बुझिन्छ । यहाँ धेरै गुठीहरु रहेका छन् । यहाँका गुठीहरु धार्मिक कार्यमा बढी संम्लगता रहेको पाइन्छ ।

मध्यकालमा पाटनका व्यापारीहरु यहि बाटो भै लाँकुरी भञ्ज्याङ हुँदै व्यापारको लागिभोट जाने कुरा रहेको छ । पाटी र सत्तलहरु धेरै अगाडि नै निर्माण गरिनुले उपत्यकाबाहिरका मानिसहरु आई बास बस्ने गरेकोथियोकभन्ने कुराकोबोध हुन्छ ।

पहिले सानोगाउँव्यापारिक क्षेत्र हुनु पर्छ भन्ने अड्कल गरेको पनिपाईन्छ । किनकीयहाँ रहेका फल्चाहरु टाढाबाट आएकामानिसहरुको बास बस्ने स्थानथिए । उल्लेख्य संख्यामारहेका फल्चाहरुले पनि सोही कुरालाई इङ्गित गरेको देखिन्छ । कुकु जातिकाभोटेहरुको बसोबासकालागि यो स्थानबनाईएको भन्ने समेत कुरा सुन्न पाईन्छ र सो कुरा देवमालावंशावलीमा समेत उल्लेख छ ।

यहाँका अभिलेखहरुले कुनै कुनैमाअलमल्याउनखोजेको जस्तो भान हुन्छ । यस गाउँमा जिर्णोद्धार गर्ने कार्यमाकुनै अभिलेखहरु सारेको समेतआभास हुन्छ जसको जल्दो उदाहरणका रुपमामहाकाल भैरवको बारेमाउल्लेख गरेको ताम्रपत्रलाई गणेश मन्दिरमा राखिएको पाईयो । शिलालेखहरु भन्दापनिताम्रपत्रहरु निकै जोखिममा रहेको देखियो । ताम्रपत्र मा आफूखुसीकिलाठोकि ताम्रपत्र केहि पढ्न समेत नहुने भेटियो । त्यस्तै पाईएकाशिलालेखहरु कुनै बुभुदै नबुभुने समेत रहेको छ ।

**सूभाव**

सानागाउँमा क्षेत्रलाई समेतेर अध्ययन अनुसन्धान एकदमै न्यूनभएको सन्दर्भमा प्रस्तुतशोधले उक्त रिक्त ठाँउलाई थोरै भएपनि योगदानदिन मद्दत पुग्नेमाविश्वस्त छु । अझपनिथसीमा रहेका धेरै अभिलेखहरूको गहनअध्ययन अनुसन्धान गरेर उत्खनन् गर्न सकेमात्यहाँको महत्वपूर्ण ऐतिहासिकतथ्यहरू फेलापार्न सकिने देखिन्छ ।

त्यसकाअलावा धेरै जसो भेटिएका शिलालेखहरूको संरक्षण नभएको हुँदा सम्बन्धिनिकायको ध्यानाकर्षण गर्न चाहन्छु । जति सक्दो चाडो भएकाशिलालेखहरूको खोजीनितिगरि एकिनतथ्याङ्कुराखनकालागि अनुरोध गर्दछु ।

सानागाउँ सास्कृतिक रुपमापनि सुसम्पन्नगाउँहो । सानै क्षेत्रमा केहीहजार जनसंख्यामासिमितभएतापनियहाँको सास्कृतिकपक्षको महत्वअसिमित रहेको छ । यसैलाई मध्यनजर गर्दै यस क्षेत्रमामनाईने विविधजात्रा, चाड पर्व, गुठी संस्कार, धर्म र अन्य सास्कृतिको संरक्षण र सम्बर्धन गर्नका लागि सम्बन्धित सबै निकायलाई सुभावादिन चाहन्छु ।

यसकाअलावाविविध सास्कृतिकपक्षलाई समेतेर सास्कृतिकविविधता र योगदानतथाअन्यविधामा समेत अध्ययन अनुसन्धान गर्न सकिने समेत सबैमाजानकारी दिन चाहन्छु ।

साथ साथै सानागाउँ क्षेत्रमा रहेका असिमित पाटी (फल्वा), चैत्य, मठ मन्दिर, ढोका, पोखरी, ईनार लगायतअन्यप्राकृतिकतथामानवनिर्मित संरचनाहरूको पहिचानगरि संरक्षणका लागिध्यानाकर्षण गर्दछु ।

## सन्दर्भ सामाग्रीहरु

अधिकारी, बमबहादुर, (२०६९), प्राचीनतथामध्यकालीन नेपालको इतिहास, स्वदेश प्रकाशनप्रा.लि, काठमाडौं

खतिवडा, सोमप्रसाद (२०७५) नेपाली संस्कृतिविश्व कोश, जनताप्रशारण तथाप्रकाशनप्रा.लि। बानेश्वर, काठमाडौं

खतिवडा, सोमप्रसाद, (२०७९), बौद्ध संस्कृति कोश, पैरवी बुक हाउस प्रा.लि., काठमाडौं

तामाङ, मोहनकुमार (२०७६), बुद्धधर्म सम्बन्धी सङ्क्षिप्तहाते पुस्तिका, बौद्ध दर्शन प्रवर्द्धन तथागुम्बाविकास समिति, ललितपुर ।

तामाङ, मोहनकुमार (२०७५), स्तुपा, चैत्य, छ्योर्तेन एक चिनारी, वार्षिक प्रतिवेदन, बौद्ध दर्शन प्रवर्द्धन तथागुम्बाविकास समिति, ललितपुर

नेम्कुल, च. र नेम्कूल न्हु .ब.(२०७३). नेमकुलवंशावली, नेमकुलआगम गुठी, लुखुंसी, ललितपुर

वज्राचार्य, ध. (२०५३). लिच्छवीकालका अभिलेख, नेपालएसियाली अनुसन्धान केन्द्र, त्रि.वि.वि.काठमाडौं

वज्राचार्य, ध. (२०५६). मध्यकालका अभिलेख, नेपालएसियाली अनुसन्धान केन्द्र, त्रि.वि.वि.

काठमाडौं

वज्राचार्य, ध. (२०६८). पूर्वमध्यकालका अभिलेख, नेपालएसियाली अनुसन्धान केन्द्र, त्रि.वि.वि.काठमाडौं

वज्राचार्य, चुन्दा, मल्ल देवेन्द्र कुमार अनु. (२०७२). नेवा: सांस्कृतिक चाडपर्व, आदिवासीउत्थानराष्ट्रिय प्रतिष्ठान, ललितपुर

वज्राचार्य, धनवज्र. (२०६४) गोपालराजवंशावलीको ऐतिहासिकविवेचना, नेपाल र एसियाली अनुसन्धान केन्द्र

महर्जन, न. ब. (२०६६). *दुर, सांस्कृतिक पृष्ठभूमिमा सानागाउँ (थसी) सिद्धिपुर, नन्दबहादुर*  
महर्जन, सिद्धिपुर

योगी, न. (२०१३). *गोरक्षग्रन्थ मालायामष्टा शीतितमं पुष्पम् ८८*  
*देवमालावंशावली, श्रीपीरमहन्तक्षिप्रानाथ योगीराज, मृगस्थलीगोरक्षपीठ*

राजवंशी, श. (२०५९). *नेपालील्लिपिविकास, श्याम सुन्दर राजवंशी, काठमाडौं,*

रेग्मी, दि. च. (२०६७). *पुरालेखन र अभिलेख, हिमालय बुक स्टल, डिल्लीबजार, काठमाडौं,*  
२०६७

शर्मा, डिल्लीराज (२०५५). *नेपालको किल्लावास्तुकला, नेपाल र एसियाली अनुसन्धान केन्द्र,*  
*त्रिभुवनविश्वविद्यालय, कीर्तिपुर, काठमाडौं*

Vajracharya, D., Malla, K.P. (1985). *The Gopalarajavamsavali*, Franz Steiner Verlag  
Wiiesbaden GMBH.

## अनुसुची १

शीलापत्रतथाताम्रपत्रमाउल्लेख भएकामितिहरु

तालिका १.१: शीलापत्र

क्र.स.	ठेगाना	मिति	अस्तित्व
१	देवननि टोल,गणेश मन्दिर	ने.सं. ६७९	छैन
२	ढुंगाल टोल, पाटी	ने.सं. ७८२	छैन
३	देवननी टोल, महाकालमन्दिर	ने.सं. ८१३	छ
४	देवननी टोल,	ने.सं. ८१९	छ
५	देवननी टोल, महाकालमन्दिर	ने.सं. ८२३	छ
६	देवननी टोल, बालकुमारी मन्दिर	ने.सं. ८२६	छ
७	देवननी टोल,गणेश मन्दिर	ने.सं.८५२	छ
८	पिननी टोल, पाटी	ने.सं. ८८२	छ
९	यंगाल टोल, पाटी	ने.सं. ९५८	छ
१०	तधःननी टोल, सानो मन्दिर	ने.सं. ९७६	छ
११	यंगाल टोल, पाटी	ने.सं. ९९१	छ
१२	तधःननी टोल, सानो मन्दिर	ने.सं. १००८	छ
१३	धसिटोल, पाटी	ने.सं. १००९	छ
१४	रामढोका धसिटोल, पाटी	ने.सं. १०१०	छ
१५	तधःननी टोल, चैत्य नजिकको शालिक	ने.सं. १०१९	छ
१६	तधःननी टोल, चैत्य	—	छ

तालिका १.२: ताम्रपत्र

क्र.सं.	स्थान	मिति
१	देवननी टोल, गणेश मन्दिर	ने.सं. ७९६
२	देवननी टोल, महाकालमन्दिर	ने.सं. ९६८
३	देवननी टोल, महाकालमन्दिर	ने.सं. १००८
४	देवननी टोल, महाकालमन्दिर	ने.सं. १००८
५	देवननी टोल,	ने.सं. १०२२
६	देवननी टोल, गणेश मन्दिर	ने.सं. १०२८
७	देवननी टोल, गणेश मन्दिर	ने.सं. १०३०
८	देवननी टोल, गणेश मन्दिर	ने.सं. १०३०



## अनुसुची २

तालिका २.१ अन्तवार्तामा सहभागिभएकाव्यक्तिहरुको नाम

क्र.सं.	नाम
१	बासुदेव महर्जन
२	सानुकाजीमहर्जन
३	चिरीबाबु महर्जन
४	सूर्यमायामहर्जन
५	विनामहर्जन
६	न्हुच्छेमायामहर्जन
७	जुजुकाजीमहर्जन
८	यज्ञ कुमार नेम्कुल
९	कर्म महर्जन
१०	गणेश बहादुर महर्जन
११	नन्दमहर्जन
१२	गणेश बहादुर श्रेष्ठ
१३	श्यामकुमार महर्जन
१४	प्रविण महर्जन
१५	चन्द्र बहादुर महर्जन
१६.	रविन्द्र नेमकुल
१७	दशबहादुर महर्जन
१८	रामगोविन्दमहर्जन
१९	सुरेन्द्र अमात्य

तस्विरहरु



तस्विर नं. १: यँगाल टोलमा सुकुलबुनिरहेको



तस्विर नं. २:सिद्धेश्वर महादेव

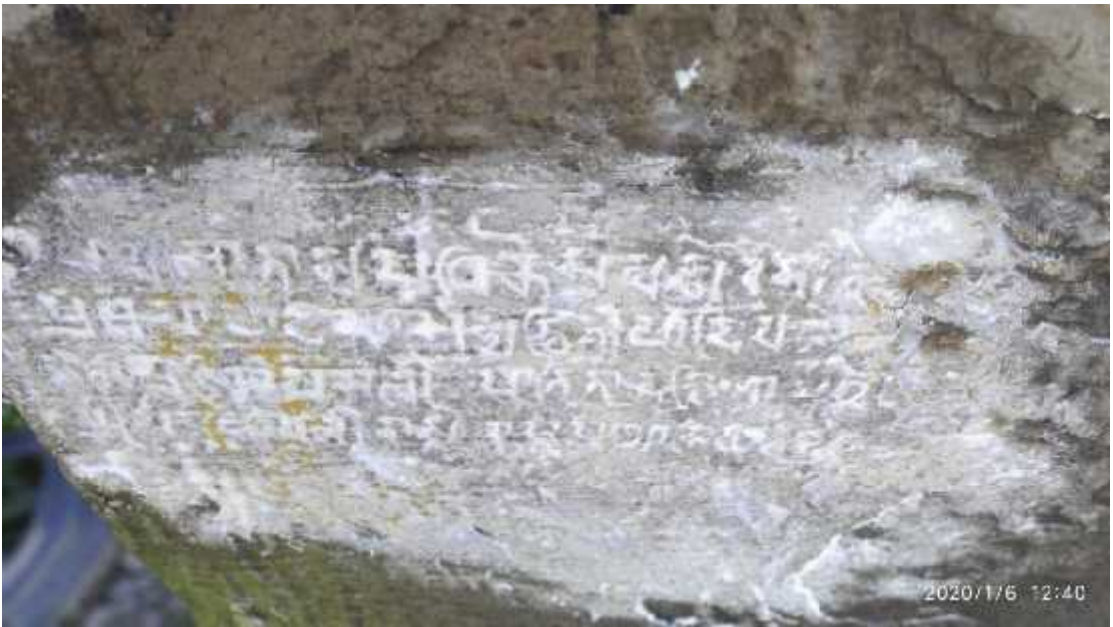

तस्विरनं.३ मोतीटारको अभिलेखमासंवत् २५०



तस्विर नं. ४मोटीटारको ने. सं. ३५३ अभिलेख





तस्विर नं. ५ बालकुमारी जात्रा



तस्विर नं. ६ मत्यामा सहभागी स्थानियहरु



तस्विर नं. ७तमसुक



तस्विर नं. दताम्रपत्र





तस्विर नं. ९तधँ गुठी भवन



तस्विर नं. १० शिलालेख

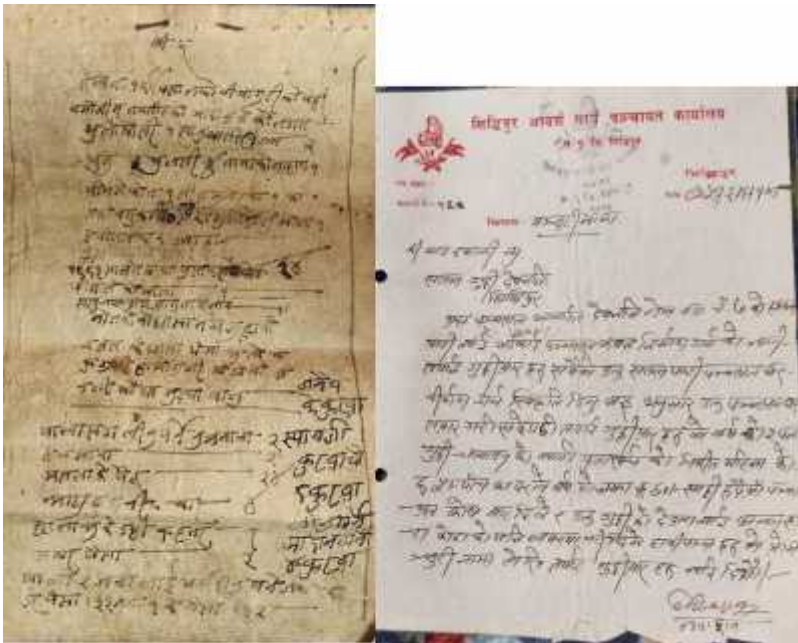

तस्विर नं. ११ लिखत तस्विर नं. १२ लिखत

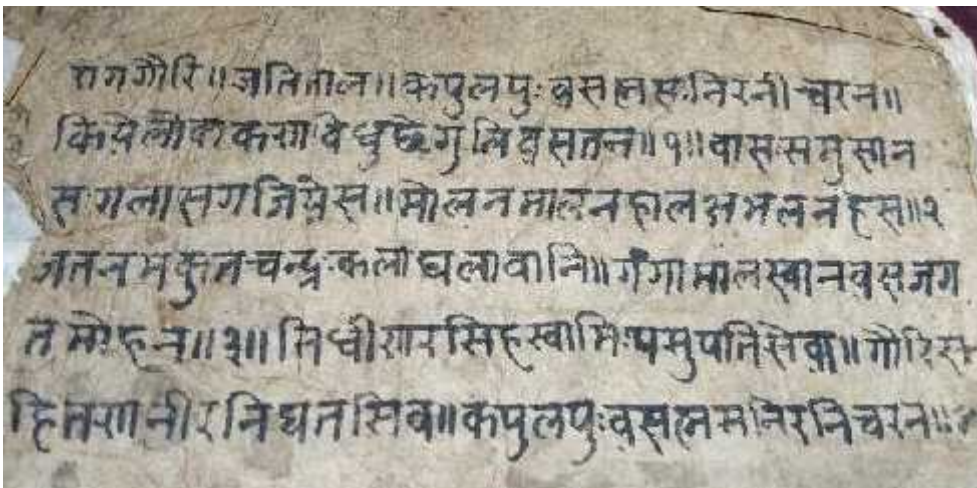

तस्विर नं. १३धा:बाजाभजन पूस्तक



तस्विर नं. १४दाफखलको भजन पुस्तकको पुष्पिकावाक्य





तस्विर नं. १५ खुसि लँ ढोकाको अवशेष



तस्विर १६ बालकुमारी मन्दिर



तस्विर १७भैरव थान: भैल द्य:



तस्विर १८गणेश मन्दिर



तस्विर १९तधःननीको सानो मन्दिर



तस्विर नं. २०पिननी टोलको स्वयम्भूचैत्य





तस्विर नं. २१तधःननी टोलको चैत्य



तस्विरनं. २२ देवनटोल नित्यनाथका देवलमा रहेको शिलापत्र



तस्विरनं. २३ देवनटोल महाकाल देवलको अभिलेख भित्रीमन्दिरको



तस्विर नं. २४ बाहिरी बायाँभिट्टाको मन्दिरको अभिलेख



तस्विरनं. २५ देननिटोल महाकाल देवलकोताम्रपत्र





तस्विरनं. २६ देननिटोल महाकाल देवलकाताम्रपत्र



तस्विरनं. २७ देननिटोल महाकाल देवलकाताम्रपत्र





तस्विरनं. २८ गणेश मन्दिरको दायाँतर्फको शिलालेख



तस्विरनं. २९ गणेश मन्दिरको अर्को दायाँतर्फको शिलालेख

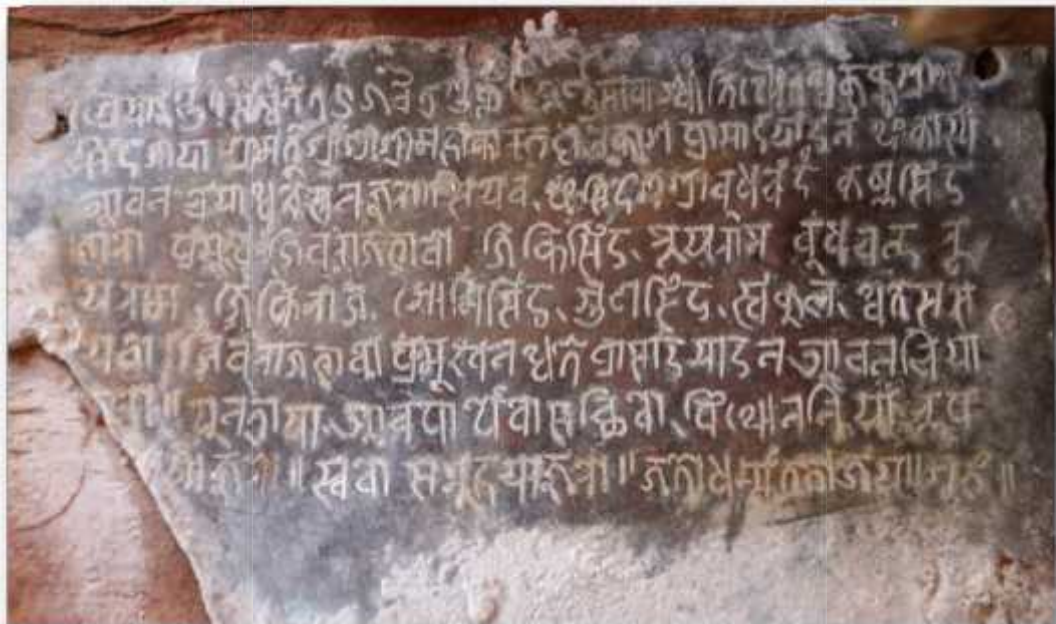

तस्विरनं. ३० गणेश मन्दिरको दायाँभित्ताको माथीको ताम्रपत्र

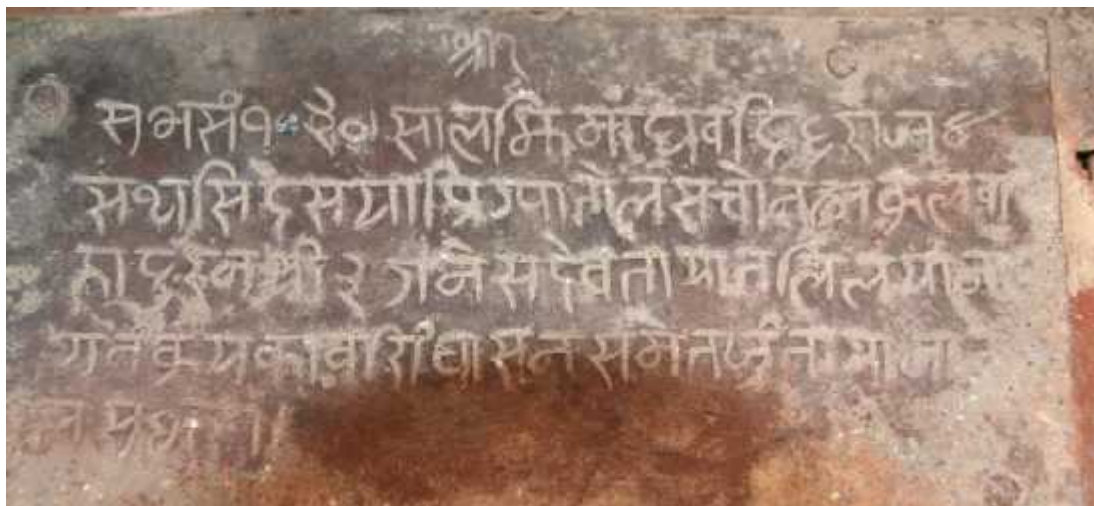

तस्विरनं. ३१ गणेश मन्दिरको ताम्रपत्र



तस्विरनं. ३२ गणेश मन्दिरकोताम्रपत्र





तस्विरनं. ३३ गणेश मन्दिरकोताम्रपत्र



तस्विर नं. ३४ तधःननीका सानामन्दिर शिलालेख



तस्विर नं. ३५ तधःननीका सानामन्दिरको अर्को शिलालेख



तस्विर नं. ३६ तधःननीको चैत्य हेल्थपोष्ट अगाडिको



तस्विर नं. ३७ तधःननीको चैत्य





तस्विर नं. ३८ यंगल टोलको पाटीको शिलालेख



तस्विरनं. ३९ यंगल टोलको पाटीको शिलालेख



तस्विरनं. ४० रामढोका धसि टोलको पाटीको शिलालेख



तस्विरनं. ४१ रामढोका धसि टोलको पाटीको शिलालेख

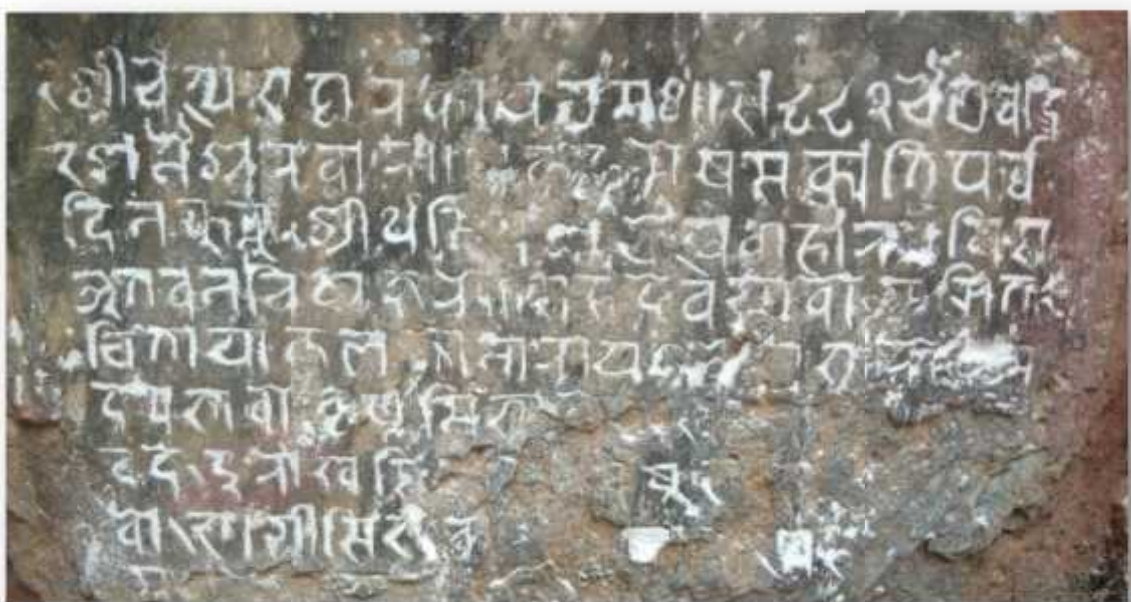



तस्विरनं. ४२: पि:ननीको चैत्य अगाडी रहेको पाटी



तस्विरनं. ४३:ताम्रपत्र मणिदाफा खल



तस्विर नं. ४४ श्री विश्वनाथ अष्टमातृका पीठ