

धनकुटा जिल्ला
कुरुले तेनुपा गाउँ विकास समितिको
वस्तुस्थिति विवरण
(Village Profile)



गाउँ विकास समितिको कार्यालय
कुरुले तेनुपा, धनकुटा
जेठ, २०६७

कुरुले तेनुपा गा. वि. स. धनकुटा



पांचथर जिल्ला

मुढेवास गा. वि. स.

वसन्तटार गा. वि. स.

बोधे गा. वि. स.

संकेत

	पती जग्गा		विद्यालय
	भाडी		वस्ती
	आवादी जग्गा		गा. वि. स. सिमाना
	जंगल		बडा सिमाना
	भोसभूमि		नदी, सोली
	नदी		समुच्च रेखा
	वालुवा		पैदल मार्ग





बीसौँ गाउँ परिषद् तयारीका लागि २०६६ पौष १९ गते सम्पन्न सर्वदलीय बैठकका सहभागीहरु, कुरुले तेनुपा गाविस परिसर



बीसौँ गाउँ परिषद् तयारीका लागि २०६६ पौष २० गते गाविस परिसरमा सम्पन्न कुरुले तेनुपा गाविसका अगुवा दलितहरुको भेला



डिभिजन सहकारी कार्यालय र जनहित असल शासन क्लबको संयुक्त संयोजनमा २०६६ असोज १९-२० मा कुरुले तेनुपा गाविसमा सम्पन्न अभिमुखीकरण तालिमका प्रशिक्षक एवं सहभागीहरू



कुरुले तेनुपा गाविसमा २०६६ बैशाख १७ गते सम्पन्न सार्वजनिक सुनुवाइका अतिथि वक्ता एवं सहभागीहरू

कुरुले तेनुपा गाउँ विकास समितिको

वस्तुस्थिति विवरण

(Village Profile)



गाउँ विकास समितिको कार्यालय

कुरुले तेनुपा, धनकुटा

जेठ, २०६७

कुरुले तेनुपा गाउँ पार्श्वचित्र-२०६७

पार्श्वचित्र संयोजन
जनहित असल शासन क्लब,
कुरुले तेनुपा-५, धनकुटा

सम्पादन

हुकुम दाहाल
केशव काफ्ले
नोदनाथ त्रिताल

पार्श्वचित्र संयोजक

दीपक दाहाल

सम्पादन सहयोगी

कमलादेवी कोइराला
भोजकुमार काफ्ले
सविता बराल (काफ्ले)
शेखरनाथ बराल
कृष्णप्रसाद अधिकारी

तालिकीकरण तथा विश्लेषण

केदारनाथ निरौला/बुलबुला त्रिताल

स्रोत नक्सा

तिवेन्द्रराज बास्कोटा, काठमाडौं

गणकहरू

गजेन्द्र बराल, कुरुले तेनुपा-१
सुवास फागो, कुरुले तेनुपा-२
वसन्ती आले मगर, कुरुले तेनुपा-३
कैलाश ढुंगाना, कुरुले तेनुपा-४
शारदा प्रसाद दाहाल, कुरुले तेनुपा-५
पवित्रा तुम्सा, कुरुले तेनुपा-६
राजकुमार मगर, कुरुले तेनुपा-७
सुशील घिमिरे, कुरुले तेनुपा-८
स्पेशल अधिकारी, कुरुले तेनुपा-९

कम्प्युटर लेआउट

अम्बिका के.सी., काठमाडौं

प्रिन्टिङ

मेरीगोल्ड प्रिन्टिङ सपोर्ट, अनामनगर, काठमाडौं

प्रकाशक

गाउँ विकास समितिको कार्यालय, कुरुले तेनुपा

गाविस छुटिने जिल्लाको नक्सा

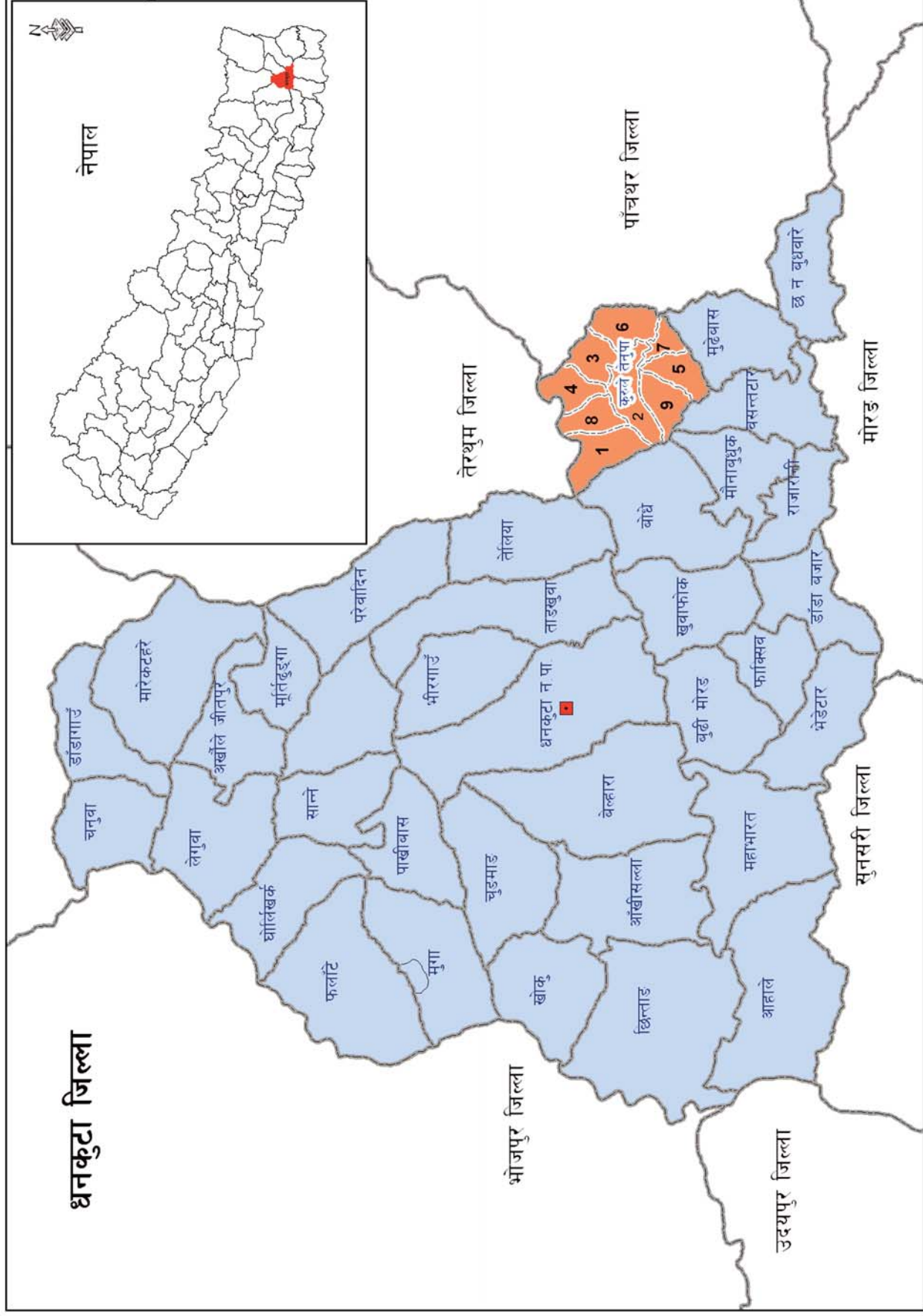

नक्सामा गाविसको स्थिति





पत्र संख्या :- २०६६/६७/स्या.प्र.
चलानी नम्बर १८४६

नेपाल सरकार
गृह मन्त्रालय
जिल्ला प्रशासन कार्यालय
धनकुटा



फोन नं.:- २०१३१.
२०१३२

मिति :- २०६७/०९/२८

विषय:- शुभकामना ।

असल शासन राम्रो शासन व्यवस्था हो । असल शासनले जनतालाई प्रभावकारी रुपमा सेवा सुविधा उपलब्ध गराउन सहयोग गर्दछ । विधिको शासन, जनसहभागिता, पारदर्शिता, जवाफदेहिता जस्ता पक्षहरु सुशासनका अवयव हुन् ।

असल शासनको माध्यमबाट सार्वजनिक सेवा प्रवाहलाई, गुणस्तरीय, प्रभावकारी र पारदर्शी बनाउदै सेवा सुविधा जनताको अपेक्षा अनुसार पुग्न जान्छ ।

जनहित असल शासन क्लव कुरुलेतेनुपा-५, धनकुटाले कुरुलेतेनुपा गा.वि.स.को गाउँ पार्श्वचित्र निर्माण गर्न लागेकोमा ज्यादै खुशी छु ।

उक्त पार्श्वचित्रले कुरुलेतेनुपा गा.वि.स.का जनतालाई सेवा सुविधा प्रभावकारी रुपमा पुऱ्याउन मद्दत गर्नेछ । जनतालाई सुसुचित गराउन र सशक्तिकरणको कार्यमा पार्श्वचित्रले कोसेढुङ्गाको रुपमा कार्य गर्नेछ । उक्त पार्श्वचित्र प्रकाशनको लागि शुभकामना व्यक्त गर्न चाहन्छु र पार्श्वचित्र बनाउने कार्यमा संलग्न गा.वि.स., जनहित असल शासन क्लव, कुरुलेतेनुपा र त्यसमा कार्यरत पदाधिकारीहरुलाई धन्यवाद दिन चाहन्छु ।

प्रमुख अधिकारी

काली प्रसाद पराजुली
प्रमुख जिल्ला अधिकारी
जिल्ला प्रशासन कार्यालय, धनकुटा



नेपाल सरकार
स्थानीय विकास मन्त्रालय
जिल्ला विकास समितिको कार्यालय
धनकुटा



प.सं. : २०६६/०६७

च.नं. :

मिति : २०६७/१/२९

विषय : शुभकामना ।

धनकुटा जिल्लामा अवस्थित कुरुले तेनुपा गा. वि. स. र जनहित असल शासन क्लब कुरुले तेनुपा धनकुटासँग को संयुक्त प्रयासमा कुरुले तेनुपा गा. वि. स. को "गाउँ पार्श्वचित्र" तयार हुन लागेकोमा मलाई ज्यादै हर्ष लागेको छ । कुरुले तेनुपा गा. वि. स. को विस्तृत पक्षलाई समेटि निर्माण हुने क्रममा रहेको यस कार्यमा संलग्न सबैलाई साधुवाद दिन चाहन्छु ।

कुनै पनि योजना तर्जुमा गर्न सोका लागि तथ्यांकको अपरिहार्यतालाई नकार्न नसकिने कुरा विदित नै छ । कुरुले तेनुपा गा. वि. स. को आधिकारिक, महत्त्वपूर्ण र जरुरी तथ्यांक संकलन गरी सांस्कृतिक, सामाजिक, भौगोलिक, आर्थिक, धार्मिक जस्ता पक्षलाई समावेश गरी तयार हुन लागेको पार्श्वचित्र आफैमा महत्त्वपूर्ण दस्तावेजको रूपमा स्थापित हुने स्पष्ट छ । यस पुस्तिकाबाट जो कोही पनि लाभान्वित हुने कुरामा शंका छैन । यस किसिमको गुरु गम्भीर अभिभारा बोकी संस्थागत साभेदारीका आधारमा पार्श्वचित्र प्रकाशन हुनुलाई सकारात्मक र रचनात्मक विषय नै मान्नुपर्दछ ।

असल शासन कायम गर्न सदैव दत्तचित्त रही यस पार्श्वचित्र निर्माणमा अथक योगदान पुऱ्याउनुहुने श्री नोदनाथ त्रिताल एवं उहाँका सहयोगी सबैलाई यस क्षण धन्यवाद दिन चाहन्छु र आगामी समयमा यस जिल्लाका विभिन्न गा. वि. स.को संयुक्त तत्वाधानमा यस्तै प्रकारका प्रशंसनीय कार्य एवं योगदान त्रितालजीबाट भइरहने कुरामा म पूर्ण विश्वस्त छु । पार्श्वचित्र प्रकाशन हुन लागेकोमा सम्बन्धित सबैलाई शुभकामना छ । धन्यवाद ।

२०६७/१/२९
स्थानीय विकास अधिकारी
(सोमाधोन यादव)
स्थानीय विकास अधिकारी



PRO PUBLIC

Forum for Protection of Public Interest

Seeking and obtaining social, economic, environment and political justice for the disadvantaged and marginalised groups

Our Ref: 50/2076-86



मिति: २८ फागुन २०६६

शुभकामना

धनकुटा जिल्लाको कुरूले तेनुपा गाविसले जनहित असल शासन क्लवसंगको सहकार्यमा गाउँ पार्श्वचित्र निर्माण गर्न लागेको जानकारी पाउँदा मलाई ज्यादै खुसी लागेको छ । यस्तो पुनित कार्यको शुरुवात गर्नुहुने सम्बन्धित गाविसका सचिवलगायत स्थानीय राजनीतिक दलका प्रतिनिधिहरूको मुक्तकण्ठले प्रशंसा गर्न चाहन्छु ।

स्थानीय विकासका लागि अत्यावश्यक जानकारीमूलक दस्तावेजको रूपमा प्रकाशित गर्न लागिएको पार्श्वचित्रले गाविसको भौगोलिक, आर्थिक, सामाजिक, शैक्षिक, धार्मिक एवं साँस्कृतिकलगायतका जानकारी प्रतिविम्बित गर्ने छ । त्यसैले सो दस्तावेजलाई असल शासन वहालीको लागि पहिलो प्रयासको रूपमा लिन सकिन्छ । कुरूले गाविसको यस्तो सकारात्मक प्रयास अन्य गाविसका लागि पनि अनुकरणीय हुनेछ भन्ने लागेको छ ।

पार्श्वचित्रबाट गाविसको विकासका लागि योगदान गर्न चाहने जो कोही संस्था, समूह तथा व्यक्तिहरूको जानकारीको लागि जिवन्त हाते पुस्तिकाको रूपमा सहयोग पुऱ्याउने विश्वास मैले लिएको छु । साथै पार्श्वचित्र निर्माणका लागि संस्थागत साभेदारी सुरूगर्नुहुने सबैलाई बधाई दिन चाहन्छु ।

अन्तमा, पार्श्वचित्र तयारीमा जुटनु भएका असल शासन अभियन्ताको रूपमा परिचित नोदनाथ त्रिताललगायत सम्बन्धित क्लवमा रहेर योगदान गर्नुहुने सबैलाई हार्दिक धन्यवाद दिन चाहन्छु ।

केदार खडका

निर्देशक, असल शासन परियोजना



श्री गाउँ विकास समितिको कार्यालय

कुरुले तेनुपा, थनकुटा



पत्र संख्या।- ०६६/०६६

बसानी नम्बर।-



संलग्न सम्बन्ध, संख्या

दिनांक ०६६/१२/१२

विषय :- शुभकामना सम्बन्धामा ।

पार्श्वचित्र निर्माणमा यस गा० वि० स० मा व्यापक राजनीति, कु, फलहरु समाज सेवा, बृद्धावृद्धि, सरकारी एवं गैर सरकारी क्षेत्र, शिक्षक, युवा, महिला, दलित, आदिवासी जनजाति सम्पूर्ण क्षेत्रबाट प्राप्त सहयोगको उच्च सम्मान गर्दै यस गा० वि० स० को वर्तमान स्थिति दशाउन तयार यस पार्श्वचित्रले गा० वि० स० को आवधिक योजना तर्जुमा गरि गाउँको समग्र, विकास, प्रगति र समुन्नतिलाई समावेशी शिद्धान्तका आधारमा चरणबद्ध रूपमा समय सापेक्ष वनाउदै लैजाँन उल्लेख्य योगदान न पुग्ने आशाका साथ गा० वि० स० को सदैव उत्तरोत्तर प्रगतिको कामना गर्दछु ।

(गा० वि० स० साचिव)
सचिव



जनहित असल शासन क्लब

कुरुले तेनुपा-५, धनकुटा

स्था:-२०५७



च.नं. :

प.सं. ०६६-६७

प्रकाशकीय

गाऊँ विकास समितिको समग्र प्रगति, उन्नति र विकास पुर्वाधार निर्माणको लागि आवश्यक सुचना संकलन र प्रकाशन गरी सहयोग पुऱ्याउन गाऊँ विकास समितिको ऐनाको रूपमा यो गाऊँ पार्श्वचित्र निर्माण गरिएको छ । नेपाल सरकारले प्रदान गर्ने अनुदानलाई शुत्रमा आधारित बनाएर गाऊँ विकास समितिहरूको न्युनतम् शर्त तथा कार्य सम्पादन मापनमा गाऊँ पार्श्वचित्रलाई ऐन नियमबमोजिम नै अनिवार्य शर्तको रूपमा अगाडि सारेपछि सबै गाविसहरूले गाऊँ पार्श्वचित्र निर्माणको कार्य गरेका छन् ।

भौगोलिक रूपमा विकट भएता पनि गाविसका सबै घरधुरीहरूमा पुगेर आवश्यक सुचना संकलन गरी गाविसको आर्थिक, सामाजिक, जनसांख्यिक, लैङ्गिक, साँस्कृति तथा अन्य विविध पक्षहरूको यथार्थ स्थितिको चित्रण गर्न गराउन यो पुस्तक सफल हुने विश्वास लिइएको छ । भावि दिनमा गाविसको विकास निर्माण आवधिक कार्ययोजनाहरू निर्माण एवं सञ्चालनको लागि आवश्यक सुचना एवं जानकारी हाषिल गर्न उपयोगी दस्तावेजको रूपमा यो किताब सफल हुने विश्वास लिइएको छ ।

पार्श्वचित्र निर्माणको लागि जिम्मेवारी प्रदान गर्ने गाऊँ विकास समितिको कार्यालय र सर्वदलीय संयन्त्रमा रहनुभएका सम्पूर्ण राजनैतिक दलहरूका पदाधिकारीहरूप्रति आभार प्रकट गर्दै पुस्तक तयार पार्ने कार्यमा सक्रिय भई योगदान गर्नुहुने पार्श्वचित्र कार्यक्रम संयोजक दीपक दाहाल, गाविसका वडास्तरमा घर घरमा पुगी तथ्याँक संकलन गर्न सहयोग गर्ने नौ वटै वडाहरूका गणकहरू, तथ्याँक तालिकीकरणमा सहयोग गर्नुहुने डिग्री क्याम्पस, विराटनगरका शिक्षण सहायक केदार निरौला, गाविसको स्रोत नक्सा तयार पार्न सहयोग गर्नु हुने पाँचथरका जीआइएस विशेषज्ञ तिवेन्द्रराज बाँस्कोटा, पुस्तक सेटिङ्ग र डिजाइनिङ्गमा सहयोग गर्नुहुने प्रो पब्लिक, काठमाडौँकी अम्बिका के.सी., गाविसका ऐतिहासिक पृष्ठभूमि लेखनमा सहयोग गर्नुहुने श्री जनकल्याण निमावि, बरगाछीका पुर्व प्रअ पदमप्रसाद काफ्ले, संस्थागत सहयोग, सल्लाह र सुभावा दिनु हुने गाविस सचिव विश्वनाथ दाहाल, पर्डेप नेपाल, धनकुटाका कार्यकारी निर्देशक नरेशकुमार श्रेष्ठ, कुरुले तेनुपा-८ का गोपीकृष्ण भण्डारी, संस्थाका पदाधिकारीहरू कमलादेवी कोइराला, केशव काफ्ले, सविता बराल, भोजकुमार काफ्ले, नोदनाथ त्रिताल, शेखरनाथ बराल र कृष्णप्रसाद अधिकारी, तथा संस्थाका सदस्यहरू बुलबुला त्रिताल र कृष्णप्रसाद काफ्ले लगायत प्रत्यक्ष अप्रत्यक्ष रूपमा संलग्न हुनुहुने सबैमा उहाँहरूको योगदानको उच्च मुख्याँकन गर्दै संस्थाको तर्फबाट हार्दिक धन्यवाद ज्ञापन गर्न चाहन्छौँ ।

सिमित साधनस्रोत र समयसिमाका बाबजुद पनि संयुक्त आर्थिक लगानीमा गाऊँ विकास समितिसंग यस संस्थाले गरेको यो साभेदारी र सहकार्य नमुनाको रूपमा सफल भएको अनुभूति हामीले गरेका छौँ । गाऊँ पार्श्वचित्र नियमित रूपमा अध्यावधिक गर्नुपर्ने, तथ्याँकलाई नियमित रूपमा समयक्रमसंगै संशोधन गरिरहनुपर्ने देखिएको कारण आगामी प्रयासहरूमा सबैका प्राप्त सुभावा सल्लाहलाई समावेश गर्दै त्रुटि, कमिकमजोरी भएको पाइएमा सच्याउँदै जाने प्रतिबद्धता समेत व्यक्त गर्न चाहन्छौँ ।

आगामी दिनमा समेत सामाजिक भावनाले यस्तै खालका रचनात्मक र समाजोपयोगी कार्य गर्न संस्थाको तर्फबाट विभिन्न सरकारी निकाय, गैरसरकारी संघसंस्थाहरूसंग हातेमालो गर्दै निरन्तर सहयोग, सहकार्य र साभेदारी गरिरहने प्रतिबद्धता समेत व्यक्त गर्न चाहन्छौँ ।

.....

हुकुम दाहाल

अध्यक्ष

२०६७/०१/३०



कुरुले तेनुपा वडा नं. ४ मा पर्ने नयाँ खोलामा रहेको एक मात्र भोलुङ्गे पुल



कुरुले तेनुपा वडा नं. ९ मा रहेको एक मात्र कम्युनिकेशन सेन्टर

छिमेकी मुढेवास गाविस लागने साप्ताहिक शुक्रबारे बजार



छिमेकी मुढेवास गाविसबाट देखिएको कुरुले तेनुपा गाविसको सबैभन्दा अग्लो स्थान : पोखरी डाँडा



कुरुले तेनुपा गाविसको वडा नं. १ मा रहेको खानीगाउँको दृष्य



01/01/2010

lj ifoj; t' L

lj; g+	lj ifoj; t'	kh g+
	ufpFj sf; ; ldltsf]; fdfGo kl/ro M	1
	s?n]tqkf uflj ; sf]efu]ns cj l:ylt	2
	e"agf]sf]; fdfGo kl/ro	3
	e"pkofu l:ylt	3
	ufpFj sf; ; ldltsf]P]txfl; s k[7eld	4
	uflj ; sf]gdfds/Of	4
	uflj ; df /x]sf]rgf]L / ; d:ofx?	6
	uflj ; df /x]sf]; efj gf / cj ; /x?	7
	uf-lj =; =sf]cGt/; DaGw	7
	uf-lj =; =sf]cfwf/e't tYofí tflnsf	8
1	hg; Wof lj j /Of	11
1=1	hg; Wof.....	11
1.1.1	pd] ; DaGwL lj j /Of.....	11
1.1.2	hfl tut hg; Wofsf]cj :yf.....	14
1.1.3	dft]fifsf cfwf/df hg; Wofsf]cj :yf.....	18
1.1.4	wd]f cfwf/df hg; Wof lj j /Of.....	21
1.2	JolQmut 36gf btf{.....	23
1.2.1	JolQmut 36gf btf]lj j /Of	23
1.2.2	a; fOF; /fO]sf]cj :yf.....	24
1.2.3	j fn lj j fxs]cj :yf	24
1.3	leGg zf/l/s tyf dfgl; s lfdtf ePsf JolQmsf]lj j /Of.....	25
2	; fdlhs lj sf;	28
2.1	:j f:Yo.....	28
2.1.1	pkrf/sf nflu ; j]Gbf klxnf ; j f k]t ug{hfg]lj j /Of.....	28
2.1.2	:j f:Yo ; j f	30
2.1.3	; /lft dft]j sfo]md	33
2.1.4	vf]ksf]lj j /Of.....	35
2.1.5	kf]f]f]l:ylt	36
2.1.6	uf-lj =; =df b]yf k/]sf dVo /f] / ltgsf pkrf/ ; DaGwL lj j /Of	37
2.1.7	bl3{/f] ; DaGwL lj j /Of	38
2.1.8	bl3{/f]af6 d[o' xg]sf]lj j /Of.....	41
2.1.9	kl/j f/ lgo]hgsf]cj :yf.....	42
2.2	lzlff.....	45
2.2.1	; flf/tf	45
2.2.2	hfl tut cfwf/df ; flf/tf	48
2.2.3	z]f]s :t/sf]lj j /Of	49

2.2.4	hflttut cfwf/df zlf/sf]lj j /Of.....	52
2.2.5	uf-lj =; =df /xsf lj Bfno tyf SofDk; ; Wof	53
2.2.6	uf-lj =; = cGtu{sf lj Bfnodf cWooG/t sh lj Bfyl{; DaGwl lj j /Of	54
2.2.7	uf-lj =; = j flx/sf lj Bfnodf cWooG/t sh lj Bfyl{; DaGwl lj j /Of.....	56
2.2.8	sh lj Bfyl{egf{; DaGwl lj j /Of	58
2.2.9	hfthflttut cfwf/df lj Bfyl{egf{; DaGwl lj j /Of.....	60
2.2.10	s lff bfx]ofpg]lj Bfyl{; DaGwl lj j /Of	61
2.2.11	lj Bfnodf?df cWooG/t lj Bfyl{?sf]lj j /Of	61
2.2.12	5fqj [Q kkt lj Bfyl{lj j /Of.....	62
2.2.13	txut ?kdf sh lzlf/s ; DaGwl lj j /Of	63
2.2.14	lzlf/s ; DaGwl lj j /Of -lgolQmsf]kxf/sf cfwf/df_	64
2.2.15	lzlfssf]tflnd ; DaGwl lj j /Of	65
2.2.16	uf-lj =; = t/sf]lj Bfyl{/ lzlfssf]cgkft.....	66
2.2.17	lj Bfnodf pknAw eflts ; lj wf ; DaGwl lj j /Of.....	67
2.2.18	lj Bfno hfg nflg]; do	68
2.2.19	lj Bfnodf egf{gePsf j fnj flnsf ; DaGwl lj j /Of.....	70
2.2.20	hfthflttut cfwf/df lj Bfnodf egf{gePsf j fnj flnsf ; DaGwl lj j /Of.....	71
2.2.21	laBfno hfg 5f?	72
2.2.22	j fnj sf; s]b]j f k] {kflj = df hfg]j fnj flnsf?	74
2.3	dfgj ; #fwg	76
2.3.1	Jofj; flos tflnd kkt lj j /Of ; Wof.....	76
2.3.2	hgr]gfdhs tflnd kkt.....	77
3	eflts k] f/.....	77
3.1	cfj f; ; DaGwl lj j /Of.....	77
3.1.1	3/sf]kxf/ ; DaGwl lj j /Of	77
3.1.2	j; tl cof]o :yfgdf j ; fj f; u/sf kl/j f/ lj j /Of	81
3.2	vfgkfgl tyf ; /; krfO{.....	81
3.2.1	vfgkfgl ; flt]sf]lj j /Of.....	81
3.2.2	kfgl Nofpg nflg]; dosf]lj j /Of	83
3.2.3	zffno / kxf/	85
3.3	phf{kof]	88
3.3.1	lj Bt ;]f pknAw kl/j f/.....	88
3.3.2	j Qlsf]; flt	90
3.3.3	vfgf ksfpG]OGwgsf]lsl; d ; DaGwl lj j /Of	92
3.3.4	bfp/fsf]; flt	92
3.3.5	rNxf]sf]kxf/	94
3.3.6	kfgl 36 tyf ldn ; DaGwl lj j /Of.....	96
3.4	; #f/ ; lj wf.....	96
3.4.1	; #f/sf ; fwgsf]lj j /Of.....	96
3.4.2	; fj flgs ; #f/sf ; fwgsf]lj j /Of.....	98

3.5	; 8s tyf kh	99
3.5.1	; 8s ; lj wf ; DaGwl lj j /Of	99
3.5.2	kh ; DaGwl lj j /Of	99
4	cfljš lj sf;	99
4.1	kžf tyf /fħuf/lšf]cj :yf ; DaGwl lj j /Of	99
4.1.1	kžfdf ; ñlğ lj j /Of	100
4.1.2	/fħuf/lšf nflu lj bždf uPsfx?sf]lj j /Of.....	103
4.2	sflf	105
4.2.1	dVo j fnl tyf pTkfbg cj :yf.....	105
4.3	e":j fldTj	107
4.3.1	hldgsf]:j fldTj ; DaGwl lj j /Of	107
4.4	kzkfng.....	109
4.4.1	kzkfng ; DaGwl lj j /Of.....	109
4.4.2	kħl tyf cġo kfng ; DaGwl lj j /Of	110
4.4.3	kzkħlhġo pTkfbg ; DaGwl lj j /Of.....	112
4.4.4	kzkħlġdf nflg]/f]usf]lj j /Of.....	113
4.5	cfDbfgl tyf vršf ; ftx?.....	114
4.5.1	kl/j f/sf]j flifš cfDbfglšf ; ftx? / cfDbfgl	114
4.5.2	kl/j f/sf]j flifš vršf zlifšx?, vr{.....	116
4.5.3	vfBfġgsf]cj :yf ; DaGwl lj j /Of.....	119
4.5.4	; :yf Pj d\VolQm; E lnPsf]COf ; DaGwl lj j /Of	121
4.5.5	COf pkof]usf lfġx?	124
4.6	ahf/ tyf lgsf; L ; DaGwl lj j /Of.....	127
4.6.1	uf-lj =; =sf]j hf/ ; DaGwl lj j /Of	127
4.6.2	lgsf; lhġo ; ftx?	127
5	jg jftj /Of tyf e"; AfOf.....	128
5.1	jg ; Dkbf	128
5.1.1	; fdbflos jg	128
5.1.2	sfi7 tyf u}sfihġo jgkġfj f/	128
5.1.3	jGohġt' tyf r/fr?Ēlx?	129
6	; ž ; :yf	130
6.1	; ž ; :yf, /fhġllts bn tyf ġful/s ; dfh	130
6.1.1	; ž ; :yfdf cfj 4 kl/j f/sf]lj j /Of.....	130
6.1.1=1	; xsf/L ; :yf ; DaGwl lj j /Of	131
6.1.2	lj leġg ; dx? ; DaGwl lj j /Of.....	135
6.2	nġus ; dfġtf / lj sf;	137
6.2.1	nġus ; dfġtf / lj sf;	137
7	wd{ ; s[t, koġg tyf vħsb	140
7.1	rf8kj { hfqf, dħf ; DaGwl lj j /Of	140
7.1.1	dVo rf8, kj {tyf dħf hfqf ; DaGwl lj j /Of.....	140

7.1.2	wfld\$, P]txfl; s :yn tyf ko\$ slo :yn ; Da6wl ljj /0f	140
7.1.3	v]hsb, kfs{tyf lq8f:ynsf]ljj /0f	140
8	k\$fk tyf zfl6t ; /lff.....	140
8.1	k\$fk.....	140
8.1.1	k\$fk / k\$fkaf6 ePsf]lfltsf]ljj /0f	140
9	lj Qlo ljj /0f.....	141
9.1	uf=lj=, = / uf=lj=, =df /x\$ f c6o ; :yfx?sf]cfo Joo ljj /0f	141
9.1.1	uf=lj=, =sf]cfo Joo ljj /0f.....	141
9.1.2	u} ; tyf c6o ; :yfx?sf]cfo Joo ljj /0f.....	142
9.1.3	gkfn ; /sf/, lh=lj=, = / uf=lj=, =sf]j flif\$ sfo6m dsf]ljj /0f	144

cg' hl -!

kZgfj nl g+! ufp\$ f]j :tl:ylt ljj /0f tof/Lsf nflu 3/w/l ; e]f0f krf/fd
kZgfj nl g+@ ; :yfut ; 'rgf ; \$ng krf/fd -j :tl=j 8f:t/_
kZgfj nl g+# ; :yfut ; 'rgf ; \$ng krf/fd -uf=lj=, =:t/_

cg' hl -@

uflj ; sf]j 8f:t/df 6fh lj efhg tyf 3/w/Lsf]sf\$ g+ / 3/dhLsf]gfdj nl

कुरुले तेनुपा गाउँ विकास समितिको सामान्य परिचय :

कुनै पनि ठाउँको धरातलीय स्वरूपमा प्रस्तुत गरिने कार्य पार्श्वचित्रले गर्दछ। यसरी हेर्दा यसको उपयोग आजको समयमा आवश्यक भएको पाइन्छ। कुनै पनि गाउँ ठाउँ अथवा देशकै समग्र भौगोलिक, सामाजिक, आर्थिक तथा पारिवारिक अवस्थितिको चिरफार गरी हचुवाको भरमा नपरी सत्यतथ्यको आधारमा सार्वजनिक रूपमा प्रस्तुत गरिनु यसको उद्देश्य रहन्छ। नेपाली बृहत शब्दकोषको पृष्ठसंख्या ७७० मा पार्श्वचित्रलाई शाब्दिक अर्थमा यसरी प्रष्ट्याएको पाइन्छ : 'पार्श्वचित्र. ना. धरातलीय स्वरूप देखाउने चित्र (ल्याण्डस्केप)। त्यसैगरी Vargab Dictionary ले Aside view of an object र Oxford Dictionary ले पनि Profile-Edge or outline of something seen against a background, brief biography of somebody or description of something in a newspaper article, broadcast programme etc.) भनेर आफ्नो शब्दार्थ प्रस्तुत गरेको छ।

यसबाट पनि हामी के प्रष्ट हुन्छौं भने पार्श्वचित्रले निर्धारण गरेको स्थान वा वस्तुको स्वरूप सफा ऐनामा आफ्नो अनुहार हेरेभैं छर्लङ्ग देख्न सकिन्छ, देख्न सक्नुपर्दछ। यदि त्यसो भएन भने पार्श्वचित्रको औचित्य रहँदैन। यसकारण पार्श्वचित्र कुनै पनि स्थान वा अवस्थाको सजीवन चित्र हो। प्रस्तुत पार्श्वचित्र श्री कुरुले तेनुपा गाविसको धरातलीय स्वरूप, सामाजिक अवस्था, आर्थिक स्थिति, शैक्षिक अवस्था आदिको चित्रण गर्ने जमर्को गरिएको छ। यसमा अनुसन्धानका सबै कार्यहरू सामान्यतया अन्तिम रूप दिई प्रस्तुत गरिएको छ।

मध्य पहाडी जिल्ला धनकुटाको पूर्वमा अवस्थित कुरुले तेनुपा गाविस सदरमुकाम धनकुटा बाट ११ कोष दुरीमा पर्दछ। समुद्र सतहबाट १५०० मिटर सम्मको उचाई रहेको यस गाविसको हावा पानी समषितोष्ण प्रकारको छ। पूर्वमा पाँचथर जिल्ला, उत्तरमा तेह्रथुम जिल्ला, पश्चिममा धनकुटा जिल्ला र दक्षिणमा धनकुटा जिल्लाकै बोधे, वसन्तटार र मुढेवास गाविससँग सिमाना जोडिएको यो गाविस धनकुटा जिल्लाका ३५ वटा गाविसहरू मध्ये सबै भन्दा विकट मानिन्छ। भौगोलिक विकटता र सदरमुकामबाट टाढा रहनु नै यसको प्रमुख समस्या रहेको छ। कुल ५१४८ जनसंख्या रहेको यो गाविसका अधिकांश वासिन्दाहरूको प्रमुख आय स्रोत कृषि व्यवसाय नै हो। तीन तर्फ नदी तथा खोलाहरूले घेरिएको यो गाउँलाई लेकसँग जोडिएको डाँडाले बीचमा भञ्ज्याङ बनाई छिन्नाएर गएको हुदाँ पानीका श्रोतहरू देखि लिएर कृषि उत्पादन समेतमा गम्भीर नकारात्मक असर परेको देखिन्छ। गोलकार टाकुराको रूपमा अवस्थित यस गाविसमा बस्ने आम नागरिकहरू निकै जटिल र कष्टकर जीवन निर्वाह गर्न बाध्य छन्।

कुरुले तेनुपा गाविस सदरमुकाम गढिगाउँबाट हेर्दा पूर्वमा नावा खोला, पश्चिममा जरुवा-छरुवा खोला, उत्तरमा तमोर नदी, दक्षिणमा ठूलीभञ्ज्याङ्ग सिमाना रहेको पाइन्छ। यस्तो भौगोलिक अवस्थितिमा रहेको यस गाविसको विविध अवस्थालाई छोटकरीमा बुँदागत रूपमा प्रस्तुत गर्ने प्रयत्न गरिएको छ :

शैक्षिक स्थिति :

यस गाविसको शैक्षिक स्थितिलाई केलाउँदा सकारात्मक र मजबुद पाइन्छ। कुरुलेका बराल पण्डितहरूको नाम राष्ट्रमै चर्चित नाम हो। यस गाविसमा बसोबास गर्ने मानिसहरूको शैक्षिक अवस्था राम्रो रहेको र स्वदेश तथा विदेशमा समेत आफ्नो पहिचान प्रदर्शन गर्न सफल छन्। भौगोलिक विकटताले भरिएको, यातायात, सञ्चार आदिको उचित व्यवस्था हुन नसकेको, सदरमुकामबाट टाढा रहेको जस्ता अवस्थाहरूको बावजुद पनि यस गाविसले अभुतपूर्व उपलब्धी हाषिल गरेकै छ। प्रत्येक वडाहरूमा एक एक विद्यालयहरू रहेका छन् भने वडा नं. १ मा ३ वटा सम्म विद्यालयहरू स्थापना भई सञ्चालनमा आएका छन्।

एक त मोफसल, त्यसमा पनि गाविस, त्यति मात्र नभएर सदरमुकामको दुरवर्ती गाउँमा एउटै गाविसमा १२ वटा विद्यालयहरू हुनु स्वयम्मा गौरवको कुरा हो। कुरुले तेनुपा उच्च मावि हाल गाविसको वडा नं. २ गढिगाउँमा रहेको भएता पनि यसको स्थापना वि. सं. २०११ साला रामनवमीमा भएको र वि. सं. २०१९ सालमा गढिगाउँमा स्थानान्तरण गरी श्री रामचन्द्र राष्ट्रिय प्राथमिक स्कुल नामाकरण भएको थियो। पछि यसको नाम निमावि बनाईयो र मावि हुँदै हाल उच्च माविसम्म पुग्न सफल भएको पाइन्छ जुन अत्यन्त उपलब्धीमुलक र सराहनीय पक्ष रहेको छ।

यसरी यस गाविसको शैक्षिक स्थिति हेर्दा निकै राम्रो पाइएता पनि पुर्ण रूपमा फड्को मार्ने कुरा अझै पुरा भएको छैन। विकासका चरणहरू पार गर्दै जाँदा भोलिका दिनमा गाविसले अझै धेरै फड्को मार्नु पर्दछ र मार्नेछ पनि।

आर्थिक स्थिति :

समन्द्र सतहदेखि १५०० मिटरको उचाइमा रहेको यो गाविस पहाडी जिल्लाको पहाडी भुभाग अविकसित गाविस पनि हो। नावा, जरुवा, छरुवा खोला तथा तमोर नदीको वेष्टन भएको तर सुख्खा भुभाग रहेको यस गाविसमा खानेपानीको समेत समस्या देखिनु दुःखको कुरा हो। आर्थिक विकासको मेरुदण्ड सिँचाई व्यवस्था पनि हो तर यस गाविसमा त्यस्तो कुनै स्रोत र साधन छैन, जसले सिँचाई सुविधा प्राप्त होस्। यहाँका डिहितार, भैसेटार, फलामेटार जस्ता क्षेत्रहरूमा केही खेतीयोग्य जमिन भएता पनि अन्य भुभाग पुर्णरूपमा सुख्खा क्षेत्र रहेको छ। आर्थिक उन्नति गर्न यहाँ नगदेवाली लगाउने कुनै व्यवस्था छैन। हाल केहि कृषकहरूले अदुवा खेती गरी भिनो आयआर्जन गर्ने गरेका छन्। लगभग समग्र राष्ट्रकै आर्थिक

स्थितिलाई परिचालन गर्न वैदेशिक रोजगारी जिम्मेवार भएजस्तै यस गाविसका केही युवाशक्ति सोही कार्यमा सरिक भई आयआर्जन गर्दछन् भने यातायातको पनि पर्याप्त सुविधा छैन। विद्युत शक्ति आर्थिक उन्नतिको आधार भएको तर सोको व्यवस्था हुन नसकेबाट उज्यालो बाल्ने सम्म मात्र कार्य पनि विद्युतबाट चल्न सकेको छैन। गाउँका गरिब जनताहरूको घरघरमा शौर्य उर्जाको प्रयोग गरी उज्यालो र दुरदर्शनको सामान्य उपयोग गर्ने गरेका छन्। नगदेवालीका स्रोतहरू दुध, अन्न, फलफुल, तरकारीवाली, बेमौसमी तरकारी वाली इत्यादीको उत्पादन छैन, भएको उत्पादनको बजार व्यवस्था हुन भनै सकेको पाइन्दैन। यसरी हेर्दा यहाँको आर्थिक स्थिति दयनीय नै देखिन्छ।

विकासका पुर्वाधारहरू :

शिक्षा, स्वास्थ्य, सुरक्षा, सडक, बत्ती, पानी, सञ्चार आदि मानिन्छन्। यस गाविसमा उपयुक्त सुविधा केही पनि देख्न सकिएको छैन। संस्थागत रूपमा एउटा स्वास्थ्य चौकीमात्र रहनु यस भेगका जनतालाई स्वास्थ्य सुविधाको व्यवस्था भएको मान्न सकिन्दैन भने शिक्षाको विकास बाहेक अन्य कुरामा उन्नती भएको देखिन्दैन। सुरक्षाका अंगहरूको उपस्थिति नहुनु, सडकको व्यवस्था नहुनु, विद्युतीय, स्रोतको अभाव जस्ता कारणले कुनै पनि राष्ट्रिय तथा अन्तर्राष्ट्रिय संस्थाहरूले लगानी गर्ने चाहना राख्दैनन् तथा चाहना गरेपनि उपयुक्त स्रोतका अभावमा लगानी गर्न नसक्ने भएकाले विकासका कार्यहरू पछि परेका छन्। 'घरघरमा टेलिभिजन, हातहातमा मोबाईल' भन्ने नाराले सञ्चारका क्षेत्रमा भने केहि राहत पुऱ्याएको छ, व्यक्तिगत प्रयासमा।

यसरी कुरुले तेनुपा गाविसको समग्र रूपरेखा हेर्दा यस गाविसका विविध अवस्था देख्न सकिन्छ। समग्रमा के भन्न सकिन्छ भने नेपालको पूर्वी पहाडी जिल्ला धनकुटाको सदरमुकामको सदुर पूर्वमा रहेको, भौगोलिक अवस्थामा दुर्गम ठानीएको, विकासका लहरहरूले छुन बाँकी रहेको, सिर्जनशील र मेहनती जनताको बस्ती भएको, विकासका पुर्वाधारहरूबाट ठगिएको, आर्थिक उन्नतिमा पछि परेको जस्ता कठिनाईका कठघरामा उभिएर संघर्ष गर्दै आएको गाविस हो यो। यसो भन्दा विकास नभएको चै भन्न सकिन्न किनभने यहाँका जनताका लगानी र प्रयासमा एक उच्च मावि दुई निमावि र दश वटा प्रावि सञ्चालनमा रहनाले पनि यसको विकासको प्रयास बुझ्न सकिन्छ। वास्तवमा शिक्षा नै विकासको मेरुदण्ड, विकासको पुर्वाधार जस्ता नारा अलाप्ने राज्य व्यवस्थाले पनि यस ठाउँका जनताहरूको प्रयासको भवनमा ईटा, हुँगा थप्नुपर्ने देखिन्छ।

यस गाविसको यो पार्श्वचित्रले गाविसको समग्र अवस्था संक्षेपले नै भए पनि प्रष्ट पार्ने प्रयास गरिएको छ। शैक्षिक विकास एवं आर्थिक उन्नतीमा लागेका जनताहरूमा राज्यको तर्फबाट समेत दृष्टि पुग्ने आशा यस पार्श्वचित्रले राखेको छ। ग्रामिण एवम् ग्रामवासी जनताको चेतना विकास, शैक्षिक उन्नती, विकासप्रतिको चाहना र लगनशीलता, आर्थिक उन्नतिका प्रयासहरू, भाइचाराको हार्दिकता, मानवीय मुख्य र मान्यताको उपयोग, सामाजिक कार्यमा कार्यगत एकता, सरकारी स्तरमा समेत सहयोगको अपेक्षा, जनमानसमा उर्लेको शैक्षिक लहर आदिले यस गाविसलाई उन्नतीको बाटोमा लम्काउने नै छ भन्ने अपेक्षा गरौं।

अधिकांश नागरिक कृषक भएको यस गाउँमा नगन्य व्यक्तिहरूले सरकारी नोकरीको अवसर पाएका छन्। कृषि नै प्रमुख आय आर्जनको स्रोत भएता पनि कृषि योग्य जमिनको कमि, सिचाइको असुविधा, अबैज्ञानिक एवं परम्परागत कृषि प्रणालीको अवलम्बन, उत्पादित बस्तुहरूको उचित बजार व्यवस्थापनको कमी एवं निकासी प्रबर्द्धन हुन नसक्दा उत्पादित पदार्थहरूले उचित मुल्य पाउन सकिरहेको छैनन्। जसका कारण आम कुरुले तेनुपावासीको जीवनस्तर दयनीय नै रहेको छ। यस गाविसमा एक मा.वि, दुई वटा प्रस्तावित नि.मा.वि र ९ वटा प्रा.वि. रहेका छन्। यो गाविस धनकुटा जिल्लाकै शिक्षित गाविसको रूपमा मानिन्छ, तथापि हाल शिक्षाको गुणस्तरमा सन्तोषजनक प्रगति भएको देखिन्दैन।

पछिल्लो समयमा मुलतः ने.क.पा एमाले, नेपाली कांग्रेस र नेकपा माओवादीको सकृयता रहेका कुरुले तेनुपा गाविसमा गाउँवासीको राजनैतिक चेतना र सकृयता राम्रै छ। उल्लेखित जनजातीहरूको बसोबास रहेको यस गाविसमा सबै जनजाती बीच सामाजिक सद्भाव रहेको छ। विकासको पुर्वाधारका रूपमा रहेको सडक विजुली जस्ता आधारभुत कुराहरूबाट बन्चित भएका आम कुरुलेवासीहरूले सञ्चार, स्वास्थ्य जस्ता आधारभुत आवश्यकताहरू पनि राम्रोसँग उपयोग गर्न सकिरहेका छैनन्।

शिक्षित जनजाती रोजगारको तथा अवसरको खोजीमा शहर पस्ने, अर्धशिक्षित एवं अशिक्षित युवा शक्ति रोजगारको लागि विदेशिने, आर्थिक रूपले सबल परिवार बसाई सार्ने क्रम तीब्र रूपमा भएकाले हाल कुरुले तेनुपा विपन्न बुढाबुढी महिला, अशक्त र केटाकेटीको बस्तीको रूपमा परिणत भइरहेको छ।

कुरुले तेनुपा गाविसको भौगोलिक अवस्थिति :

कुरुले तेनुपा गाउँ विकास समिति धनकुटा जिल्लाको पूर्वमा अवस्थित एउटा सुन्दर र रमणीय गाउँ हो। कुरुले तेनुपा धनकुटा जिल्लाको पाँचथर जिल्लासंग सिमाना जोडिएको पुर्व दक्षिण भेगमा रहेको गाविस हो। यो गाविसमा कुल आवादी क्षेत्रफल १८७१.४० हेक्टर रहेको छ भने भण्डै गोलाकार जस्तो देखिने गाउँ विकास समितिको नक्सा रहेको छ। यो गाविस २६° ५४' ४०" देखि २६° ५९' १५" उत्तरी अक्षांस र ८७° २६' ३०" देखि ८७° ३१' ४५" पूर्वी देशान्तरमा

अवस्थित छ । समुन्द्रको सतहबाट ७३० मिटर देखि १५०० मिटरसम्मको उचाईमा रहेको यस गाविसको सबैभन्दा उच्च स्थान वडा नं. ५ को पोखरी डाँडा हो भने सबैभन्दा कम उचाई भएको स्थान वडा नं. १ को तमोर नदी किनार हो । गाविसको कार्यालय रहेको वडा नं. २ को गढिगाऊँ १४०० मिटर उचाईमा रहेको छ । अधिकांश भुभाग भिरालो रहेको यो गाविसको वडानं. १ मा समथर बेंसी, पाखा पखेरा, हुँगा समेत रहेका छन् । भौगोलिक विविधताका कारण हावापानी पनि विविधता रहेको पाइन्छ । तमोर नदीको बेंसी, नयाँ खोला, छरुवा खोला, जरुवा खोला लगायतको बेंसी क्षेत्रमा निकै तातो जलवायु छ भने गाविसको मुख्य डाँडाहरूमा केहि उचाईको कारण हावापानी मध्यम खालको रहेको छ । गाविसको पूर्वी दक्षिणी सिमानामा ठुलो भञ्ज्याङ्ग रहेकोले उक्त भञ्ज्याङ्गको कारण हावापानीमा विविधता आएको देखिन्छ । डाँडा र उच्च स्थानमा रहेको कारण खानेपानीको स्रोतको अभावमा अधिकांश वडाहरू सुख्खा छन् र खानेपानीको समस्याले ग्रस्त रहेका छन् ।

भू-बनोटको समान्य परिचय :

यस गाविसको पूर्वमा पाँचथर जिल्लाको दुर्दिम्बा गाविस पर्दछ भने पश्चिममा धनकुटा जिल्लाकै बोधे गाविस पर्दछ । उत्तरमा तमोर नदीले तेह्रथुम जिल्लालाई छुट्याएको छ भने उत्तर पश्चिममा पाँचथर जिल्लाको मौवा गाविसलाई नयाँ खोलाले सिमाना जोडेको छ । त्यस्तै दक्षिणतर्फ धनकुटा जिल्लाको वसन्तटार र मुढेवास गाविसहरू छिमेकी गाविसको रूपमा रहेका छन् । वास्तविक गाऊँ विकास समितिको भौगोलिक धरातल भनेको एउटा डाँडाको रूपमा रहेको छ जहाँ केहि भाग दक्षिणबाट उत्तरतर्फ फर्केको, केही भाग उत्तरबाट दक्षिणतर्फ फर्केको छ भने केही भाग पूर्वबाट पश्चिमतर्फ फर्केको पनि रहेको छ । छिमेकी मुढेवास गाविससंग डाँडा काटिएको भञ्ज्याङ्गले साँधसिमाना छुट्याएको छ भने जरुवा खोलाले वसन्तटार गाविससंगको साँध सिमाना निर्धारण गरेको छ । त्यस्तै छरुवा खोलाले बोधे गाविससंगको सिमाना छुट्याएको छ भने नवा खोला र नम्फुवा खोलाले पाँचथरसंगको साँध सिमाना छुट्याइदिएको छ ।

यस गाविसको माटो रातो चिम्ट्याइलो खालको रहेको छ । डाडाले घेरिएको यो गाविसमा चट्टानयुक्त भीरपाखाहरू रहेका छन् भने फुस्रो माटो र कमेरे माटो पनि पाइन्छ । गेग्रेन, ढाँढ, कडा रातोमाटो, बलौटे माटो, हलुका कालो माटो भएको भुभाग पनि विभिन्न वडाहरूमा रहेको पाइन्छ ।

यस गाविसका अधिकांश जंगलहरूमा पाईने वनस्पतीहरू हावापानीको विविधताका कारण विविध खालका नै रहेका छन् । गाविसको अधिकांश भुभाग रातो माटोयुक्त रहेको र सुख्खा डाँडापाखा पखेरा समेत रहेको भएता पनि १३ वटा सामुदायिक वन दर्ता भई क्रियाशील छन् । ती वनहरूको क्षेत्रफलभित्रको जंगलले ढाकेको क्षेत्रमा प्रमुख रूपमा सल्लो, चिलाउने, खयर, साल, सिसौ, करम, बोटधंगेरो, सत्तीसाल, फल्याण, जामुना, बर्रो, हर्रो, फलामे, राजवृक्ष, कुम्भी, हल्लुँडे, चिउरी, हाडे, कदम, गौजो, धंगेरो, अमला, खरी, धुसुले, भोगटे, पैलेँटी, असार, हाडेवयर, मौवा, कटुस, उत्तीस, दार, सिमल, खराने, बकाइनो, सिरिस, फिरफिरे, दबदवे लगायत वनस्पतीहरू पाइन्छ । यसैगरी मानिसहरूले घरवारीमा लगाएका वनस्पतीहरू जो घाँसको रूपमा प्रयोग हुन्छन्, मा बाँस, टाँकी, पटमिरो, बढहर, खन्यु, काभ्रो, कोइरालो, कटहर, आँप, सजिवन, नासपाती, आरु, दारिम, जुनार, सुन्तला, कागती, ज्यामिर, निबुवा, आल्वा, आरुवखडा, केरा आदि वनस्पतीहरू रहेको पाइन्छ ।

यसैगरी कुरुले तेनुपा गाविसमा रहेका विभिन्न जंगलहरूमा पाईने विविध खालको वन्यजन्तुहरू र चराचुरुङ्गीहरूमध्ये बाँदर, स्याल, चितुवा, मृग, घोरल, जंगली खरायो, दुम्सी, सुम्सा, लोखर्के, मलसाँप्रो, सालक, ओत, वन विरालो लगायत पाइन्छ । त्यस्तै पंक्षीहरूको संख्या पनि उल्लेख्य पाइन्छ । मयुर, कालिज, सुँगा, ढुकुर, जुरेली, चिभे, रूपी, काग, कोकले, लाहाँचे, चील, बेसारे, लाटकोसेरो, फिस्टा, भ्याकुर, वनकुखुरा, गौथली, हुच्चल लगायत पाइन्छ भने पानी हाँस, बकुल्ला, हुटिट्याऊँ पनि तमोर नदी र नयाँ खोलातिर देखिने गरेको पाइन्छ ।

भू-उपयोग स्थिति :

क्र. स.	भू-उपयोग प्रकार	क्षेत्रफल (हेक्टर)	प्रतिशत
१	आवादी	१८७१.४०	४८.७७
२	वनक्षेत्र	१६१४.४७	४२.०७
३	भाडी बूट्यान	८०.२४	२.०९
४	घाँसे जमिन	१२३.८८	३.२२
५	बाँभो जमिन	०.७८	०.०५
६	नदी खोला	२८.३४	०.७३
७	वालुवा बगर	११७.८३	३.०७
जम्मा		३८३६.९४	

स्रोत: भू उपयोग नक्शा नापी विभाग

यस गाविसको भु-बनोट र भु-उपयोगको अवस्था हेर्ने हो भने टार, बेंसी, भीर, पहरा, पाखा, पखेरा, फाँटिलो खेत, वनजंगल आदिको समिश्रण पाइन्छ। जम्मा ३८३६.९४ हेक्टर क्षेत्रफल रहेको यस गाविसको ४८.७७ प्रतिशत जग्गा खेतीयोग्य रहेको छ। ४२ प्रतिशत वनजंगलले ढाकेको छ भने २.०९ प्रतिशत जमिन भाडी तथा ३.२२ प्रतिशत जमिन घाँसले ढाकेको छ। ०.०५ प्रतिशत जग्गा भीरपाखा एवं बाँफो रहेको छ। करिव ३ प्रतिशत जग्गा वालुवा वगरमा पर्दछ भने ०.७३ प्रतिशत खोलानालाले ओगटेको पाइन्छ।

गाउँ विकास समितिको ऐतिहासिक पृष्ठभूमि :

धनकुटा जिल्लाका अन्य गाविसहरूजस्तै यो कुरुले तेनुपा गाविसको समेत ऐतिहासिक पृष्ठभूमि पाइन्छ। यस गाविसलाई जिल्लाकै शिक्षित गाविसको रूपमा लिने गरिन्छ। यो गाविसमा रहेका विभिन्न वडाहरू, टोलहरूको नामाकरण र यो गाविसको नामाकरणमा ऐतिहासिक महत्व छ। कुरुले तेनुपा गाविसको ऐतिहासिक नामाकरण कसरी रहन गयो भन्ने सन्दर्भमा विभिन्न किंवदन्तीहरू रहेको पाइन्छ। यस गाविसको हालको वडा नं. ४ डाँडागाउँलाई पहिले कुरुले भन्ने गरिन्थ्यो। गाविसमा वडा विस्तार हुँदाको बखत 'कुरिलो' नामक वनस्पती पाइने र कुरिलो फाँडेर बस्ती बसेको आधारमा त्यस क्षेत्रको नाम नै कुरिले भनिएको र पछि अपभ्रंश भई 'कुरुले' लेख्न थालिएको भनाई रहेको छ। त्यस्तै गरी हालको वडा नं. ९ को तेनुपा गाउँमा पहिलेदेखि नै लिम्बुहरूले जंगल फाँडेर जमिन उघारो बनाई बसोबास गरेको र लिम्बुहरूले मकै, धान लगाएर अत्यन्त उत्पादन गरेको कारण आफ्ना छोराछोरीलाई त्यो क्षेत्र निकै मलिलो माटो भएकोले वाली छुनु भनी उनीहरूकै भाषामा 'तेकिनुवा' भनेर अति उपदेश दिने गर्दथे भनिन्छ। उक्त भनाईको अर्थ वालीनाली लगाउनु सप्रन्छ भन्ने हुने हुँदा वालीनाली सप्रने ठाउँ भएकोले त्यसलाई 'ते किनुवा' भनिएको हो भन्ने गरिन्छ। कालान्तरमा उक्त तेकिनुवा अपभ्रंश भई 'तेनुपा' भएको मानिन्छ। यसरी एउटै गाविस भित्र चर्चित तेनुवा गाउँ र कुरुले गाउँ एउटै डाँडामा पर्ने भएकोले गाविसको नाम 'कुरुले तेनुपा' रहन गएको हो भनिन्छ।

यसैगरी वडा नं. १ मा फलामेटार, खानीगाउँ, बाजथला, पैरे लगायत टोलहरू रहेका छन्। फलाम र खानी पाइने हुँदा फलामेटार, खानीगाउँ भनिएको बताइन्छ भने उहिले देखि नै 'बाज' भन्ने चरा बास बस्ने गर्दा गाउँको नाम नै बाजथला रहेको मानिन्छ। पैरो जाने ठाउँलाई पैरे भनिएको हो। त्यस्तै वडा नं. २ मा गढिगाउँ, पौवा, भालुटार लगायत टोल रहेका छन्। गढी आकृतिको भुभाग भएकोले उक्त डाँडाको नाम गढिगाउँ भनिएको बताइन्छ। गढिगाउँ गाविसको केन्द्र हो जहाँ गाविसको कार्यालय, उपस्वास्थ्य चौकी, अतिरिक्त हुलाक, उच्च मावि समेत रहेका छन्। गाविसको वडा नं. ३ मा मगर जातिको बसोबास बाहुल्यता रहेको छ। त्यस वडाक्षेत्रमा प्रशस्त पाइने 'गायो' नामक डाले घाँसलाई मगर भाषामा 'सुरुङ्गी' भन्ने गरिएकोमा पछि उक्त वडाको नाम नै त्यहि रहन गएको भनिएको छ। त्यस्तै वडा नं. ६ र ७ लाई सोगुम भनिन्छ। अधिकांश लिम्बुजातीहरू बसोबास गर्ने उक्त गाउँमा लिम्बु भाषाको 'साखोम' शब्द अपभ्रंश भई सोगुम भएको भनाई छ। लिम्बु भाषामा साखोमको अर्थ मासु टिप्नु हुने र पहिले जंगलजंगल भएकोबेला त्यहाँबाट वन्यजन्तुको शिकार गरी मासु टिपेर लैजान पाइने हुँदा लिम्बुहरूले उक्त नाम राखेको बताइएको छ। वडा नं. ८ मा रहेका टोलहरू ठुलागाउँ, भदौरे र भैसेटारको पनि आफ्नै पहिचान रहेको छ। यस वडामा पहिलेदेखि नै ठुलावडाको बसोबास रहेकोले टोलको नाम ठुलागाउँ रहेको, भदौमा जंगल फाँडेर वाली लगाउने चलन भएकोले भदौरे र बस्ती बस्नु अगाडि नै माथिल्लो गाउँटोलबाट भैसीगोठ बसाएकोले भैसेटार भनिएको भनाई रहेको छ। जसलाई बुँदागत रूपमा तल प्रस्तुत गरिन्छ :

कुरुले तेनुपा गाविसको नामाकरण :

धनकुटा जिल्लाको सदरमुकामबाट सुदुर पूर्व लगभग ११ कोषको दुरीमा अवस्थित पहाडी गाविस कुरुले तेनुपा तमोर नदी, नम्फुवा र नावा खोला, जरुवा र छरुवा खोला तथा ठूलीभञ्ज्याङ्गको सिमामा घेरिएर रहेको छ। यसको नामाकरणमा प्रसस्तै किंवदन्तीहरू पाइएता पनि केहि बुढापाकाहरूका अभिव्यक्तिहरूलाई यहाँ उल्लेख गरिएको छ। समुन्द्रको सतहदेखि १३७३ मिटर उचाईमा २६' ९५० उत्तरी आक्षांश र ८७' ४९० पूर्वी देशान्तरभित्र रहेको यस गाविसमा परापूर्वकालमा किराँतहरूको बसोबास रहेको मानिन्छ। पौराणीक कालमा पनि 'पूर्व किराँत देश' भनी उल्लेख गरिएकोले होला अद्यापी संकल्पमा पुरोहितहरूले पढ्ने गरेको सुनिन्छ। यसरी उनीहरूको बसोबासको आधारमा आफ्नै भाषामा स्थानको नामाकरण गरिनु सान्दर्भिक ठानिन्छ।

मे योड र सोयोड हाडहरू (हाडहरू भन्दा स्थानीय राजा भन्ने बुझिन्छ) पाँच भाइहरू प्रत्येक भाइहरूको बसोबास गर्ने ठाउँलाई आ-आफ्नै नामका आधारमा नामाकरण गर्ने क्रममा दुरदेम्बा, लेम्बा, कुरुम्बा, लारुम्बा, कुरुदेम्बा आदि नामाकरण गरिएको र पछि बोलचालको क्रममा परिमार्जनवा अपभ्रंश हुँदै उच्चारणमा भिन्नता आएको पाइन्छ। यस्ता धेरै उदाहरणहरू खोजेअनुसार प्राप्त गर्न सकिन्छ। कुरुदेम्बा भन्ने एक भाइ कुरुदेम्बाहाड यस ठाउँमा आई बसोबास गर्दा आफ्नु गढ बनाउने क्रममा हालको गढिगाउँलाई गढ बनाएको र त्यसै स्थानमा मानिसको बसोबास बढ्दै जाँदा गढिगाउँ भएको हो। यसैगरी कुरुदेम्बाको राज्य भएकाले अपभ्रंश हुँदै कुरुदेम्बा कुरुले भएको हो भने ती तिनै मेयोड र सोयोडहरूले छलफल, सल्लाह एवं भेला बस्ने ठाउँ तेञ्जुपालाई अहिले तेनुपा भनिएको हो। कुरुले तेनुपा वडा नं. २ निवासी धर्मप्रसाद फागुका अनुसार यो मेयोड सोयोडहरूको गढलाई याखाहरूले कुर्लैयाग पनि भन्ने गरेको किंवदन्ती रहेको छ। यसैगरी

अर्को किंवदन्तीका आधारमा हालको खास कुरुले भन्ने ठाउँमा पुर्वकालमा 'कुरिलो' नामको वनस्पतीको प्रचुरता रहेकाले कुरिले भन्दै कुरुले भएको हो भन्ने गरिन्छ। जे जसरी भए पनि हाल कुरुले तेनुपाको नामले विख्यात यो गाविसको आफ्नै छुट्टै पहिचान रहेको छ। यसको अन्य स्थानहरूको पनि नामाकरण लिम्बु भाषाकै आधारमा रहेका किंवदन्तीहरू यसप्रकार रहेका छन् :

बन्दुके डाँडा :

कुरुले तेनुपा गाविसको वडा नं. ५ मा रहेको बन्दुके डाँडाका सम्बन्धमा भएको किंवदन्तीअनुसार तम् युङ् युगनादेन (वनरुङ्गालो डाँडा) मा वनमा चोरी शिकारी रोकन बन्दुक बोकी चौकीदारी गरिन्थ्यो र पछि बन्दुक बोक्ने मानिस बस्ने डाँडाभन्दा भन्दै बन्दुके डाँडा भनिएको र हाल यो डाँडा कुरुले तेनुपामा सबभन्दा अग्लो डाँडाको रूपमा करिब १४०० मिटरको उचाईमा रहेको पाइन्छ।

डिहिटार :

कुरुले तेनुपा गाविसको वडा नं. ४ मा रहेको डिहिटारका सम्बन्धमा भएको किंवदन्तीअनुसार राणाकालमा सरकारी कामकाजमा सेवारत कर्मचारीहरूलाई नगद तलबको सट्टामा जग्गा नै दिने चलन रहेको थियो। त्यसबखत डिट्टा तहका कर्मचारीहरूलाई तलबभत्तावापत दिइएको सो जग्गा डिट्टाटारका नामले चिनिन्दै पछि पछि डिहिटारभएको र यो उर्वर भूमि पछि बराल पण्डितहरूको पुर्ख्यौली जमिन मानिन्छ। आजसम्म पनि बराल पण्डितहरूको यस टारमा नाम चलेको छ।

भैसेटार :

कुरुले तेनुपा गाविसको वडा नं. ८ मा रहेको नदी किनारको यो ठाउँमा धेरै पहिले पश्चिमबाट भैसे थरका माभी आई बसोबास गरेको र यो ठाउँ टाहार, राम्रो जग्गा भएकोले भैसेटार भन्ने गरिएको बताइन्छ। पछि यही भैसेटार हुँदा हुँदै भैसेटार भन्न थालिएको किंवदन्ती पाइन्छ। अद्यापी यस ठाउँमा भैसे थरका माभीहरू अझै बसोबास गरिरहेका पाइन्छ।

बाजथला :

कुरुले तेनुपा गाविसको वडा नं. १ मा पर्ने बाजथला भन्ने ठाउँलाई बाजथला पनि भन्ने गरिन्छ। यस ठाउँमा धेरै पहिले बाज (सेतो बाज) जसलाई चील भनिन्छ, प्रसस्त पाइन्थ्यो। सो चील पकडन वा शिकार गर्न सुविधायुक्त जमिन(ठाउँ) लाई बाजथलो (बाज पाइने थलो) भन्दा भन्दै पछि बाजथला भन्ने गरिएको पाइन्छ।

खानीगाउँ:

यो पनि कुरुले तेनुपा गाविसको वडा नं. १ मा पर्ने प्रसिद्ध ठाउँ हो। पहिले यस ठाउँमा प्रसस्त फलाम खानी थियो भनिन्छ। यहाँ प्रसस्त विश्वकर्मा खासगरी फलाम व्यवसायीहरूको बसोबास अद्यापी रहेकै छ। त्यसैले यस स्थानको नाम खानी गाउँ रहेको, साथै यहीं उत्पादित फलामलाई प्रशोधन गर्न उपयुक्त स्थान त्यस नजिकै केहि तल समतल भूमि (टार) बनाएकोले त्यस टाहारलाई फलामेटार भन्ने गरिएको बताइएको छ।

त्रैलोक्येश्वर महादेव स्थान, फलामेटार : कावेली नदी, मधुगंगा (रुद्रवारी), भद्रगंगा (भद्रवारी)को संगमस्थल प्रसिद्ध तीर्थस्थलको रूपमा अवस्थित त्रैलोक्येश्वर महादेवको स्थान यहीं फलामेटारमा नै अद्यापी विद्यमान छ। यातायात र प्रचारप्रसारको अभाव आदि कारणले यस स्थानको महत्व ओभलमा परेकै छ। यस पवित्र धार्मिक स्थको पौराणिक कालदेखि विभिन्न पुराणहरूले उल्लेख गरेता पनि जनमानसमा यस पवित्र धार्मिक स्थानको त्यति प्रचार प्रसार भने हुन सकेको छैन। यसको प्रचारप्रसारको आवश्यकताको अनुभूति गरिएको भने छ।

अँधेरी :

गाविसको वडा नं. ५ मा पर्ने अँधेरी एउटा जंगल हो जसमा प्रसस्त 'अँडेली' भन्ने वनस्पती पाइन्थ्यो। यसको बोटबाट पाट निकाली जावीभोला बुन्ने चलन थियो। यही अँडेलीघारीलाई पछि अँधेरी भन्न थालिएको हो भन्ने किंवदन्ती रहेको छ।

बरगाछी :

गाविसको वडा नं. ५ मा रहेको श्री जनकल्याण निमावि भएको स्थानलाई बरगाछी भनिन्छ। यस ठाउँमा वि.सं. २०२७ सालमा तत्कालीन जिविस सदस्य चन्द्रप्रसाद बराल र गाउँ पञ्चायत प्रधानपञ्च अग्निप्रसाद बरालले वरको रूपको समिपमा शिलान्यास गरी विद्यालय स्थापना गरेकाले बरगाछी नामाकरण भएको हो। यही विद्यालय हाल निमावि भएको छ।

यसरी यस गाविस अन्तरगतका विभिन्न स्थानीय नामहरू सबैको सान्दर्भिक अवस्थामा उल्लेख गर्न प्राय असम्भव रहेता पनि प्राप्त जानकारीका आधारमा सम्भव भएसम्म उल्लेख गर्ने प्रयास गरिएको छ। यसमा समाहित हुन नसकेका कुराहरू क्रमशः खोजी गर्ने आगामी संशोधनमा समावेश गर्न प्रयत्न गरिनेछ।

गा.वि.स.मा रहेको चुनौति र समस्याहरू

सदरमुकाम धनकुटा बजारबाट ११ कोष पूर्वमा अवस्थित यो कुरुले तेनुपा गाविस जिल्लाका ३५ गाविस मध्ये सबैभन्दा विकट गाविस मानिन्छ। भौगोलिक विकटता र सदरमुकामबाट टाढा भएका कारणले नै विकासमा पछि परेको यो गाउँमा वसोवास गर्ने आम नागरिकहरूको जीवनस्तर निककै कष्टरक नै छ। २१ औं शताब्दीका विकसित वैज्ञानिक प्रविधिहरूको उपयोग र प्रयोग त परकै कुरा भयो, विकासको मेरुदण्डको रूपमा रहेको यातायात समेत हालसम्म पनि यस गाविसमा पूर्ण रूपले संचालन हुन सकिरहेको छैन। मानिसलाई सभ्य शिक्षित र सम्पन्न बनाउने शिक्षाको गुणस्तरीयता सन्तोषजनक देखिदैन। जसको कारण आजको प्रतिस्पर्धात्मक समयमा हाम्रा यूवा पिँडीहरूले रोजगार लगायत अन्य अवसरहरू पाउन कठिनाई भइरहेको छ।

विकासको अर्को महत्वपूर्ण पक्ष विद्युतीकरणको उपयोग गर्न आम कुरुलेवासीले अब्ब कहि वर्ष कुनै पर्ने देखिन्छ। त्यसै गरी स्वास्थ्य सेवा जस्तो आधारभुत सेवाको स्थिति पनि दयनीय नै छ। हाल संचालित एउटा उपस्वास्थ्य चौकीले कुरुलेवासी आम नागरिकहरूको स्वास्थ्य उपचारलाई प्रभावकारी ढंगबाट निदान गर्न नसकिरहेको अवस्थामा उपचारको लागि शहरका महंगा नर्सिङहोम तथा अस्पतालहरूमा जानुपर्ने बाध्यता छ। त्यस्तै गुणस्तरीय शिक्षाको खोजीमा आफ्ना बालबालिकाहरूलाई शहरका महंगा निजि विद्यालयहरूमा लैजाने क्रम पनि बढ्दो छ। जसका कारण कमजोर आर्थिक स्थिति भएका कुरुलेवासीले निककै ठूलो आर्थिक मूल्य चुकाउनु परिरहेको छ भने अर्कोतर्फ अभिभावकहरूलाई छुटाएर राख्दा कलिला बालबालिका हरूमा गम्भीर मानसिक समस्या पर्न गई रहेको छ। जसका कारण अभिभावकहरूले ठूलो मूल्य चुकाउनु परिरहेको छ।

राजनैतिक रूपमा सचेत र सकृय देखिएको कुरुले तेनुपा सत्ता र शक्तिमा रहेको पक्षहरूले आफ्ना कार्यकर्ता एवं शुभेच्छुकहरूलाई स्वेच्छाचारी ढंगबाट रोजगारीका अवसरहरू दिलाउने गरेको देखिन्छ। जसका कारण दक्ष र योग्य व्यक्तिहरू अवसरबाट वञ्चित भएको देखिन्छ। यसैगरी कतिपय समाजमा घट्ने गरेका समाजिक अपराधहरूलाई राजनीतिकरण गरी दोषी व्यक्तिहरूलाई ढाकछोप गर्ने गरेको पनि पाइन्छ। मानिसको मौलिक अधिकारको रूपमा रहेको वैचारिक स्वतन्त्रता माथि केही राजनैतिक शक्तिहरूले डर धाक धम्की श्रृंजना गरी नागरिकहरूको आस्थालाई कुण्ठित पार्ने काम भएको पनि पाइन्छ।

त्यसैगरी विज्ञान र प्रविधिको विकासले विश्वलाई नै एउटा सानो गाउँमा परिणत गरिसकेको अवस्थामा यस कुरुले तेनुपा गाविसमा टेलिफोनको सामान्य विकास र विस्तार भएता पनि सबै गाउँ,टोल,घर, परिवार सम्म यसको विस्तार भै सकेको छैनन्। देश विदेशका ताजा घटना एवं ज्ञान गुन तथा मनोरञ्जन दिलाउने पत्रपत्रिका, टेलिभिजन जस्ता कुराहरू कुरुलेवासी आम नागरिकहरूको पहुच भन्दा टाढै देखिन्छ। जसका कारण कुरुले वासीको वृत्ति विकासमा बाधा भै रहेको देखिन्छ। सनातन देखि चलिआएको हरेक जातजाती एवं सम्प्रदायको आ-आफ्नो मौलिक, साँस्कृतिक, भाषिक, भेषभुषा लगायतका सम्पतिहरू क्रमिक रूपमा लोप हुँदै गै रहेको अवस्था छ।

स्वस्थ्य जीवनयापन र आय आर्जन समेतको स्रोतका रूपमा रहेको वनजंगल तथा वनपैदावारहरू घट्दो अवस्थामा छन्। जसका कारण दुर्लभ वन्यजन्तु घट्नुका साथै हाम्रो वातावरणमा समेत प्रतिकूल प्रभाव पारिरहेको छ जुन कुरा गाउँवासीलाई थाहा छ पनि छैन पनि। बाढी, पहिरो जस्ता भूक्षयका कारण धनजनको क्षति सँगै जमिनको उर्वरा शक्तिमा कमि आइरहेको छ। पानीका स्रोतहरू दिनानुदिन घटिरहेका छन्। त्यसै गरी सामान खरिद गर्दा आउने प्लाष्टिकका भोला, विस्कट चकलेटका खोल, जुत्ता चप्पल लगायतका अन्य विभिन्न खाले प्लाष्टिकहरूबाट हाम्रो वातावरण दिनानुदिन प्रदुषित भइरहेको छ। यसका अलावा कृषि उत्पादनमा समेत समस्या उब्जाएको छ। मानिसको दिसा पिसाव तथा अन्य फोहरहरू व्यवस्थित नगर्नाले र धुम्रपान मद्यपान तथा खाना पकाउँदा चुल्होबाट निस्कने धुवा समेतले हाम्रो स्वास्थ्य र वातावरणलाई प्रतिकूल असर पुऱ्याई रहेको छ।

कुरुलेवासीका यावत समस्याहरू मध्ये जीवनयापनसँग प्रत्यक्ष सरोकार राख्ने पिउने पानीको ठूलै समस्या छ। दक्षिण तर्फको अग्लो लेकबाट आएको डाँडो कुरुले प्रवेश गर्न नपाउँदै भञ्ज्याङ भएर छिन्न गएको कारण लेकदेखि आउने पानीका स्रोतहरू बीचमा नै छिन्न गएका छन्। जसका कारण सिँचाई त परकै कुरा भयो पिउने पानी समेत स्थानीय स-साना स्रोतहरूमा निर्भर रहनु परिरहेको छ। उक्त स्रोतहरू पनि वर्षातको कमिका कारण दिनानु दिन घट्दो अवस्थामा छन्। दिगो पानीको स्रोतको खोजी नगर्ने हो भने भोलि गएर कुरुलेवासीले खानेपानीको अरु ठूलो संकट भेल्लु पर्ने प्राय निश्चित छ।

मानिसको जीवन शैली निर्धारण गर्ने प्रमुख कुरा उसको आर्थिक अवस्था हो। जव मानिसको आयस्तर बृद्धि हुन्छ उसको जीवनस्तर स्वभावैले उन्नत हुँदै जान्छ। आम कुरुले वासीको अहिलेको आयस्तरलाई हेर्ने हो भने वास्तवमै निककै पीडादायक देखिन्छ। कृषि र पशुपालन नै प्रमुख आय आर्जन र जिवनयापनको स्रोत भएका कुरुले वासीका सामु गम्भीर चुनौती र समस्याहरू छन्। परम्परागत कृषि प्रणाली समेत सिचाइको अभाव, खण्ड वृष्टि अनावृष्टिबाट बाढी, पहिरो

भुक्षय, कृषिमा आधुनिकीकरण तथा बैज्ञानिकीकरणको अभाव, उन्नत मल विऊविजनको अभाव, ब्यवस्थित पशुपालन नगर्नु, कृषिमा लगनशिलता र ब्यवसायिक नहुनु र कृषकले दुःख कष्ट गरेर उत्पादन गरेको वस्तुको उचित बजार व्यवस्थापन र निकासी प्रबर्द्धन समेत नहुनु प्रमुख समस्याहरू हुन्। यी र यस्तै यावत समस्याहरूका कारण आम कुरुलेवासी नागरिकहरूको जीवनस्तर निक्कै दयनीय कष्टकर र कमजोर रहेको देखिन्छ।

कुरुले तेनुपा गाविसका सम्भावनाहरू र अवसरहरू :-

गाविसस्तरमा देखिएका यावत चुनौतीहरू सामना गर्दै जीवनयापन गरिरहेका आम कुरुलेवासी नागरिकहरूका बीच समुन्नत जीवन निर्वाह गर्न विभिन्न सम्भावनाहरू र अवसरहरू रहेका छन्। यातायात, शिक्षा, स्वास्थ्य, राजनीतिक व्यवस्था, विद्युत, खानेपानी, सञ्चार, भाषा संस्कृतिको संरक्षण, वनजंगल र प्राकृतिक साधनस्रोतको संरक्षण र सामाजिक सद्भाव र मेलमिलापको सिद्धान्तलाई आत्मसात गर्दै आइपने सबैखाले समस्याहरूसंग जुध्ने र समाधानका उपायहरूमा एकजुट भएर लाग्ने हो भने कुरुले तेनुपा गाविसलाई नमुना गाउँको रूपमा विकास गर्न सकिने संभावना रहेको छ। साथै आर्थिक, सामाजिक, साँस्कृतिक विकासको लागि समेत सबैले मिलेर काम गर्नुको विकल्प छैन। उद्योगधन्दाको संभावना कम भएको कारण कृषि र पशुपालन व्यवसायलाई आधुनिकीकरण गर्दै समयसापेक्ष रूपमा उन्नत खेती प्रणाली अवलम्बनको लागि सबै गाउँ बासीहरूलाई उत्प्रेरित गर्दै गाउँविकास समितिभित्रको साधनस्रोतलाई त्यसैको विकासमा सदुपयोग गर्न सके पनि गाउँबासीहरूको आर्थिक स्तर उकास्न मद्दत मिल्ने देखिन्छ। समस्याहरूको शान्तिपूर्ण समाधानका लागि विकेन्द्रीकरणको सिद्धान्तअनुरूप जनसहभागितामा गाउँको विकास गर्नु गाउँ विकास समितिको प्रमुख प्राथमिकता हुनुपर्दछ, भने हाल जनप्रतिनिधिविहिन अवस्थामा समेत सर्वदलीय संयन्त्रको माध्यमबाट राजनैतिक सहिष्णुताका साथ विकास निर्माण कार्यलाई प्रभावकारी रूपमा सञ्चालन गर्नु गराउनु संभावना, अवसर र चुनौती सबै हो भन्ने बुझ्न जरुरी छ।

गा.वि.स.को अन्तर सम्बन्ध

यो गाविस धनकुटा जिल्लाको पुर्व दक्षिण गाविस भएकोले पाँचथर जिल्लासंग सिमानामा पर्दछ। त्यसैले उत्तरी सिमाना पाँचथर जिल्लालाई छोएको छ भने पश्चिम सिमाना तमोर नदीले काटेको छ। त्यसैले यो गाविसको दक्षिणी छिमेकी गाविस बोधे र मौनाबुधुकसंग घनिष्टतम् सम्बन्ध रहेको छ भने पुर्वी दक्षिणको मुढेवास र वसन्तटार गाविससंगको सम्बन्ध पनि उत्तिकै घनिष्ट रहेको पाइन्छ।

यो गाविसको सबैभन्दा नजिकको साप्ताहिक हटिया शुक्रबारे बजार छिमेकी मुढेवास गाविसमा रहेको छ भने मुढेवास गाविसकै उपस्वास्थ्य चौकीमा स्वास्थ्य सेवाको लागि केहि वडाका वासिन्दाहरू निर्भर छन्। केहि वासिन्दाहरू छिमेकी मौनाबुधुक गाविसको स्वास्थ्य संस्थामा समेत जाने गरेको पाइन्छ। केहि वडाका वासिन्दाहरूको खेती छिमेकी मुढेवास गाविस र वसन्तटार गाविसमा पर्ने हुँदा उत्पादीत अन्नपात समेत छिमेकी गाविसबाट आउने गर्दछ। पशु सेवा उपकेन्द्र, प्रहरी चौकी, इलाका हुलाक कार्यालय यस गाविसको लागि समेत छिमेकी मुढेवास गाविसमा रहेको छ। विशेषतः यो गाविस तमोर नदीकिनारदेखि गढिगाउँ, बन्दुकेडाँडा, पोखरी डाँडासम्म फैलिएको र छिमेकी मुढेवाससंगको सिमाना भञ्ज्याङ्ग परेर काटिएको हुँदा भञ्ज्याङ्ग भन्दा माथिल्लो भाग लेकाली भेग पर्दछ भने यो गाविसको अधिकांश भाग बेंसी क्षेत्र हो। त्यसैले लेक र बेंसीको संगम शुक्रबारे बजार नै मुख्य बजार हो जहाँ अन्नपात र तरकारी बाली सबैको लेकाली र बेंसीका जनताले खरिद बिक्री र आदानप्रदान गर्ने गर्दछन्।

शिक्षाको सन्दर्भमा यस गाविसमा रहेको दश जोड दुई विद्यालय छिमेकी मुढेवास गाविसको लागि पनि रहेको छ भने कतिपय विद्यार्थीहरू यस गाविसबाट छिमेकी मुढेवास गाविस र बोधे गाविसमा समेत पढ्न जाने गरेका छन्। उता वसन्तटार गाविसमा रहेको स्वास्थ्य चौकी अठारसयसंगको सम्बन्ध पनि उपस्वास्थ्य चौकीमार्फत नियमित र घनिष्ट रहेको छ। यस गाविसबाट एसएलसी तथा दश जोड दुईको परीक्षा दिन छिमेकी मौनाबुधुक गाविसको परीक्षा केन्द्र रहेको विद्यालयमा जाने गरिएको छ। उता सडक सञ्जाल अन्तरगत राजारानी, मौनाबुधुक हुँदै कुरुले तेनुपा गाविस जोड्ने सडक कच्ची निर्माण भइसकेको छ भने मुढेवास कुरुले तेनुपा सडक पनि गाविससम्म पुगिसकेको अवस्था छ। जसको लागि सबै गाविसहरूसंगको कुरुले तेनुपा गाविसको अन्तरसम्बन्धलाई हालसम्म घनिष्ट रहेको मान्न सकिन्छ।

गा.वि.स.को आधारभूत तथ्याङ्क तालिका

जिल्ला : धनकुटा

गा. वि. स.: कुरुले तेनुपा

जिल्ला कोड :

गा. वि. स. कोड :

वडा नं.	वस्तीको		वडा भित्र पर्ने वस्तीको नाम	जम्मा परिवार संख्या	महिला घरमुली भएको परिवार संख्या	पुरुष घरमुली भएको परिवार संख्या	जम्मा			औषत परिवार संख्या
	संख्या	कोड नं.					महिलाको संख्या	पुरुषको संख्या	जनसंख्या	
१०	५	१	फलामेटार	३६	२	३४	८१	९०	१७१	४.७५
		२	खानीगाऊँ	१७	०	१७	४७	५७	१०४	६.१२
		३	तल्लो बाजथला	७२	७	६५	१९२	१९२	३८४	५.३३
		४	पहिरे	११	१	१०	३९	२९	६८	६.१८
		५	माथिल्लो बाजथला	३९	२	३७	१०५	११६	२२१	५.६७
			कुल	१७५	१२	१६३	४६४	४८४	९४८	५.४२
२	७	१	तल्लो टोल रामनवमी	१०	१	९	२७	३२	५९	५.९०
		२	गढीगाऊँ	४५	११	३४	१४३	१३५	२७८	६.१८
		३	धारापानी	४	३	१	१५	११	२६	६.५०
		४	किङ्गिड टोल	६	०	६	१५	१७	३२	५.३३
		५	भालुटार	१०	१	९	२८	४४	७२	७.२०
		६	माथिल्लो पौवा	८	२	६	२९	३२	६१	७.६३
		७	तल्लो पौवा	८	२	६	१३	२०	३३	४.१३
			कुल	९१	२०	७१	२७०	२९१	५६१	६.१६
३	४	१	गहिरी टोल	२९	४	२५	७३	९२	१६५	५.६९
		२	स्वारा सुरुङ्गी टोल	४१	१४	२७	९८	१२३	२२१	५.३९
		३	माथिल्लो सुरुङ्गी	१९	७	१२	४३	५२	९५	५.००
		४	थापा टोल	११	१	१०	१८	२९	४७	४.२७
			कुल	१००	२६	७४	२३२	२९६	५२८	५.२८
४	७	१	ढुंगाना भण्डारी टोल	१९	४	१५	६०	५८	११८	६.२१
		२	माथिल्लो डाँडागाऊँ	८	१	७	२५	२१	४६	५.७५
		३	तल्लो डाँडागाऊँ	१०	१	९	३५	२७	६२	६.२०
		४	हुलाकी टोल	९	२	७	२२	२४	४६	५.११
		५	बाँसपानी	६	०	६	१५	१६	३१	५.१७
		६	गैरी टोल	१२	१	११	४३	४३	८६	७.१७
		७	वनवीरे टोल	४	१	३	१७	१९	३६	९.००
			कुल	६८	१०	५८	२१७	२०८	४२५	६.२५
५	८	१	अँधेरी	१५	१	१४	४३	३५	७८	५.२०
		२	दानावारी	६	०	६	१४	२५	३९	६.५०
		३	तीनघरे	६	०	६	१९	१६	३५	५.८३
		४	घिमिरे टोल	५	१	४	१५	११	२६	५.२०
		५	बन्दुके डाँडा	२६	२	२४	७६	७७	१५३	५.८८
		६	गैरी टोल	९	१	८	२२	२३	४५	५.००
		७	याखा टोल	१६	१	१५	४१	५१	९२	५.७५
		८	पोखरी डाँडा	१३	२	११	४०	४७	८७	६.६९
			कुल	९६	८	८८	२७०	२८५	५५५	५.७८

वडा नं.	वस्तीको		वडा भित्र पर्ने वस्तीको नाम	जम्मा परिवार संख्या	महिला घरमुली भएको परिवार संख्या	पुरुष घरमुली भएको परिवार संख्या	जम्मा			औषत परिवार संख्या
	संख्या	कोड नं.					महिलाको संख्या	पुरुषको संख्या	जनसंख्या	
६	३	१	सोगुम ए टोल	२८	६	२२	९८	१०९	२०७	७३९
		२	सोगुम बी टोल	२०	४	१६	६२	६९	१३१	६५५
		३	सोगुम सी टोल	२४	५	१९	७४	७३	१४७	६१३
			कुल	७२	१५	५७	२३४	२५१	४८५	६७४
७	६	१	मादुवा टोल	६	०	६	२४	२९	५३	८८३
		२	तामाङ टोल	१९	५	१४	५०	५६	१०६	५५८
		३	डुम्रे टोल	१५	२	१३	४०	४१	८१	५१४०
		४	कामी गाऊँ	१६	१	१५	५१	४४	९५	५१९४
		५	तल्लो मगर टोल	२०	०	२०	६९	६४	१३३	६६५
		६	माथिल्लो मगर टोल	२९	४	२५	८६	७६	१६२	५५९
			कुल	१०५	१२	९३	३२०	३१०	६३०	६१००
८	३	१	भैसे	३६	३	३३	९९	८६	१८५	५१९४
		२	भदौरे	२७	४	२३	८६	९४	१८०	६६७
		३	ठुलागाऊँ	३३	१	३२	८८	७४	१६२	४१९१
			कुल	९६	८	८८	२७३	२५४	५२७	५१४९
९	४	१	भालुटार	१४	१	१३	३७	४३	८०	५१७१
		२	लिम्बुगाऊँ	२९	३	२६	७५	७३	१४८	५११०
		३	बाखेखोला	२३	०	२३	७७	७२	१४९	६१४८
		४	तेनुपा	१७	०	१७	५८	५४	११२	६५९
			कुल	८३	४	७९	२४७	२४२	४८९	५१८९
		जम्मा	८८६	११५	७७१	२५२७	२६२१	५१४८	५१८१	

कुरुले तेनुपामा रहेको कुल जनसंख्या ५१४८ मध्ये महिला जनसंख्या २५२७ (४९.०९%) र पुरुष जनसंख्या २६२१ (५०.९१%) रहेको छ । सबैभन्दा बढी जनसंख्या रहेको वडा नं. १ मा ९४८ (१८.४१%) जनसंख्याको बसोबास रहेको छ भने सबैभन्दा कम वडा नं. ४ मा ४२५ (८.२६%) बसोबास रहेको छ । पुरुषको भन्दा महिलाको जनसंख्या बढी रहेका वडाहरू ४ वटा (वडा नं. ४, ७, ८ र ९) छन् भने बाँकी ५ वडाहरू (वडा नं. १, २, ३, ५ र ६) मा महिलाको भन्दा पुरुषको जनसंख्या बढी रहेको छ । कुरुले तेनुपा गाविसको वडा नं. २ मा ५६१ (१०.९०%), वडा नं. ३ मा ५२८ (१०.२६%), वडा नं. ५ मा ५५५ (१०.७८%), वडा नं. ६ मा ४८५ (९.४२%), वडा नं. ७ मा ६३० (१२.२४%), वडा नं. ८ मा ५२७ (१०.२२४%) र वडा नं. ९ मा ४८९ (९.५०%) जनसंख्या बसोबास रहेको छ ।

वडास्तरमा महिला र पुरुषको बसोबास आनुपातिक रूपमा समान जस्तै छ । वडा नं. १ मा महिला ४६४ (४८.९५%) र पुरुष ४८४ (५१.०५%) रहेका छन् । त्यस्तैगरी वडा नं. २ मा महिला २७० (८.१३%) र पुरुष २९१ (५१.८७%) को बसोबास छ । त्यस्तै वडा नं. ३ मा महिला २३२ (४३.९४%) र पुरुष २९६ (५६.०६%), वडा नं. ४ मा महिला २१७ (५१.०६%) र पुरुष (२०८ (४८.९४%), वडा नं. ५ मा महिला २७० (४८.६५%) र पुरुष २८५ (५१.३५%), वडा नं. ६ मा महिला २३४ (४८.२५%) र पुरुष २५१ (५१.७५%), वडा नं. ७ मा महिला ३२० (५०.७९%) र पुरुष ३१० (४९.२१%), वडा नं. ८ मा महिला २७३ (५१.८०%) र पुरुष २५४ (४८.२०%) र वडा नं. ९ मा महिला २४७ (५०.५१%) र पुरुष ४९.४९%) को बसोबास रहेको छ ।

यसरी कुरुले तेनुपा गाविसमा तुलनात्मक रूपमा सबभन्दा कम ४३.९४% महिला रहेको वडा नं. ३ मा नै सबभन्दा बढी महिला घरमुली रहेको परिवार संख्या २६ (२६%) रहेको पाइएको छ । त्यस्तै सबैभन्दा धेरै महिलाहरूको बसोबास रहेको वडा नं. ८ हो जहाँ ५१.८०% महिलाहरू रहेका छन् भने सबभन्दा धेरै पुरुषहरू बसोबास रहेको वडा नं. ३ मा ५६.०६% पुरुषहरू रहेका छन् ।

कुरुले तेनुपा गाविसमा कुल ८८६ घरसंख्या रहेको छ। जसमध्ये सबैभन्दा बढी घरसंख्या वडा नं. १ मा छ जहाँ १७५ घरधुरी रहेका छन् जुन गाविसमा रहेका कुल घरधुरीको १९.७५ प्रतिशत हो। घरसंख्याले १९.७५ प्रतिशत भाग ओगटेको भए पनि जनसंख्या भने १८.४१ प्रतिशत मात्र रहेको छ। सबभन्दा कम घरसंख्या भएको वडा नं. ४ हो जसमा ६८ घरधुरी रहेका छन् जुन कुल घरधुरी संख्याको ७.६८% मात्र हो जहाँ कुल जनसंख्याको ८.२६% जनसंख्या बसोबास गर्दछन्। त्यसैगरी वडा नं. २ मा ९१ घरधुरी (१०.७%), वडा नं. ३ मा १०० घरधुरी (११.२९%), वडा नं. ५ मा ९६ घरधुरी (१०.८४%), वडा नं. ६ मा ७२ घरधुरी (८.१३%), वडा नं. ७ मा १०५ घरधुरी (११.८५%), वडा नं. ८ मा ९६ घरधुरी (१०.८४%) र वडा नं. ९ मा ८३ घरधुरी (९.३७%) रहेको छ।

जिल्ला विकास समितिको कार्यालय, धनकुटाको 'जिल्ला पार्श्वचित्र-२०६६' ले कुरुले तेनुपा गाविसको घरसंख्या ८५९ र जनसंख्या ५०८१ उल्लेख गरेको भएता पनि पछिल्लो घरधुरी सर्वेक्षण (मंसिर २०६६) ले यी दुवै तथ्यांक वास्तविकभन्दा कम रहेको देखाएको छ।

कुरुलेतेनुपा गाविसको औषत परिवार संख्या ५.८१ रहेको छ जुन धनकुटा जिल्लाको औषत परिवारसंख्या ५.७८ भन्दा ०.०३ ले बढी हो। सबैभन्दा बढी औषत परिवार संख्या रहेको वडा नं. ६ हो जहाँ ६.७४ औषत परिवार संख्या रहेको छ। त्यस्तै सबभन्दा कम औषत परिवारसंख्या रहेको वडा नं. ३ मा औषत परिवार संख्या ५.२८ छ। गाविसको औषत परिवार संख्या (५.८१) भन्दा कम परिवार संख्या रहेका वडाहरूमा वडा नं. १ (५.४२), वडा नं. ५ (५.७८) र वडा नं. ८ (५.४९) हुन् भने औषत परिवार संख्या बढी रहेका वडाहरूमा वडा नं. २ (६.१६), वडा नं. ४ (६.२५), वडा नं. ७ (६.००) र वडा नं. ९ (५.८९) रहेका छन्।

कुरुले तेनुपा गाविसमा रहेका ८८६ घरसंख्यामध्ये महिला घरमुली भएको परिवार संख्या ११५ (१२.९८%) रहेका छन् भने पुरुष घरमुली रहेको परिवार संख्या ७७१ (८७.०२%) रहेको छ। वडास्तरीय विश्लेषण गर्दा वडा नं. १ मा महिला घरमुली रहेका परिवार संख्या १२ (६.८६%) रहेको छ भने पुरुष घरमुली रहेको परिवारसंख्या १६३ (९३.१४%) रहेको छ। त्यसैगरी वडा नं. २ मा महिला घरमुली भएको घरसंख्या २० (२१.९८%) र पुरुष घरमुली भएका घरधुरी ७१ (७८.०२%) रहेका छन्। त्यस्तै वडा नं. ३, ४, ५, ६, ७, ८ र ९ मा महिला घरमुली रहेका घरसंख्या क्रमशः २६ (२६%), १० (१४.७१%), ८ (८.३३%), १५ (२०.८३%), १२ (११.४३%), ८ (८.३३%) र ४ (४.८२%) र पुरुष घरमुली रहेका घरसंख्या क्रमशः ७४ (७४.००%), ५८ (८५.२९%), ८८ (९१.६७%), ५७ (७९.१७%), ९३ (८८.५७%), ८८ (९१.७%) र ७९ (९५.१८%) रहेको छ।

गाविसका महिला घरमुली भएका जम्मा परिवार संख्या ११५ (१२.९८%) संग तुलना गर्दा वडास्तरमा क्रमशः वडा नं. १ मा (६.८६%), वडा नं. ५ मा (८.३३%), वडा नं. ७ मा (११.४३%), वडा नं. ८ मा (८.३३%) र वडा नं. ९ मा (४.८२%) गरी ५ वटा वडाहरूका महिला घरमुली रहेका परिवार संख्या कम रहेका छन् भने वडा नं. २ मा (२१.९८%), वडा नं. ३ मा (२६.००%), वडा नं. ४ मा १४.७१%) र वडा नं. ६ (२०.८३%) गरी ४ वटा वडाहरूमा महिला घरमुली रहेको परिवार संख्या बढी रहेको छ। सबभन्दा बढी महिला घरमुली रहेको परिवार संख्या वडा नं. ३ हो जसमा २६ परिवार (२६%) मा महिला घरमुली रहेका छन् भने सबभन्दा कम महिला घरमुली रहेको वडा नं. ९ हो जसमा ४ (४.८२%) घर परिवारमा महिला घरमुली रहेका छन्।

जनसंख्या विवरण

१.१ जनसंख्या

१.१.१ उमेर सम्बन्धी विवरण

वडा नं.	वस्ती कम संख्या (कोड)	५ वर्ष सम्मका			६-१० वर्षका			११-१५ वर्षका			१६-२४ वर्षका			२५-४५ वर्षका			४५-६० वर्षका			६०-७५ वर्षका			७५ वर्षभन्दा माथिका जम्मा			जम्मा जनसंख्या			
		जम्मा			जम्मा			जम्मा			जम्मा			जम्मा			जम्मा			जम्मा			जम्मा			जम्मा			
		बालक	बालिका	जम्मा	बालक	बालिका	जम्मा	केटा	केटी	जम्मा	केटा	केटी	जम्मा	पुरुष	महिला	जम्मा	पुरुष	महिला	जम्मा	पुरुष	महिला	जम्मा	पुरुष	महिला	जम्मा	पुरुष	महिला	जम्मा	पुरुष
१	१	५	४	९	११	११	२२	८	६	१४	२१	१४	३५	२३	२८	५१	१६	१०	२६	५	५	१०	१	३	४	९०	८१	१७१	
	२	४	५	९	८	१	९	५	५	१०	१६	१२	२८	१३	१३	२६	५	५	१०	४	५	९	२	१	३	५७	४७	१०४	
	३	१५	१८	३३	२१	२४	४५	२९	२४	५३	४२	३९	८१	५४	५५	१०९	१९	२०	३९	१०	९	१९	२	३	५	१९२	१९२	३८४	
	४	२	३	५	५	८	१३	२	६	८	३	५	८	१०	९	१९	३	४	७	४	३	७	०	१	१	२९	३९	६८	
	५	११	८	१९	१८	९	२७	११	११	२२	२०	१८	३८	३३	३९	७२	१०	११	२१	९	७	१६	४	२	६	११६	१०५	२२१	
	कूल	३७	३८	७५	६३	५३	११६	५५	५२	१०७	१०२	८८	१९०	१३३	१४४	२७७	५३	५०	१०३	३२	२९	६१	९	१०	१९	४८४	४६४	९४८	
२	१	१	१	२	५	३	८	१	१	२	६	७	१३	११	९	२०	४	४	८	३	२	५	१	०	१	३२	२७	५९	
	२	१०	१५	२५	१६	१७	३३	१२	१८	३०	२४	३०	५४	४८	४०	८८	१७	१६	३३	७	५	१२	१	२	३	१३५	१४३	२७८	
	३	२	२	४	२	४	६	२	१	३	२	५	७	०	३	३	३	०	३	०	०	०	०	०	०	११	१५	२६	
	४	४	१	५	०	२	२	५	२	७	२	४	६	३	३	६	३	३	६	०	०	०	०	०	०	१७	१५	३२	
	५	३	२	५	४	२	६	८	१	९	१०	८	१८	११	९	२०	४	५	९	३	१	४	१	०	१	४४	२८	७२	
	६	३	६	९	२	१	३	१०	०	१०	६	९	१५	६	९	१५	४	३	७	१	१	२	०	०	०	३२	२९	६१	
	७	०	०	०	१	२	३	५	३	८	६	१	७	४	३	७	१	३	४	२	१	३	१	०	१	२०	१३	३३	
	कूल	२३	२७	५०	३०	३१	६१	४३	२६	६९	५६	६४	१२०	८३	७६	१५९	३६	३४	७०	१६	१०	२६	४	२	६	२९१	२७०	५६१	
३	१	११	५	१६	१३	५	१८	१२	११	२३	२३	१७	४०	१७	१७	३४	११	११	२२	४	७	११	१	०	१	९२	७३	१६५	
	२	१७	८	२५	१४	१३	२७	२२	७	२९	२६	२३	४९	२५	२२	४७	१३	१६	२९	५	९	१४	१	०	१	१२३	९८	२२१	
	३	३	२	५	१०	६	१६	८	१०	१८	११	५	१६	१४	१३	२७	५	५	१०	१	१	२	०	१	१	५२	४३	९५	
	४	३	१	४	३	३	६	७	०	७	५	३	८	५	४	९	३	४	७	१	३	४	२	०	२	२९	१८	४७	
	कूल	३४	१६	५०	४०	२७	६७	४९	२८	७७	६५	४८	११३	६१	५६	११७	३२	३६	६८	११	२०	३१	४	१	५	२९६	२३२	५२८	
४	१	८	३	११	८	५	१३	६	९	१५	१०	११	२१	१८	१७	३५	४	८	१२	२	४	६	२	३	५	५८	६०	११८	
	२	१	२	३	१	०	१	३	७	१०	४	२	६	९	८	१७	२	२	४	१	४	५	०	०	०	२१	२५	४६	
	३	२	५	७	०	४	४	१	३	४	११	८	१९	६	८	१४	३	४	७	४	३	७	०	०	०	२७	३५	६२	
	४	१	३	४	४	२	६	५	५	१०	३	४	७	६	५	११	४	२	६	१	१	२	०	०	०	२४	२२	४६	
	५	२	१	३	०	१	१	०	१	१	३	६	९	८	५	१३	२	०	२	१	१	२	०	०	०	१६	१५	३१	

वडा नं.	वस्ती कम संख्या (कोड)	५ वर्ष सम्मका			६-१० वर्षका			११-१५ वर्षका			१६-२४ वर्षका			२५-४५ वर्षका			४५-६० वर्षका			६०-७५ वर्षका			७५ वर्षभन्दा माथिका जम्मा			जम्मा जनसंख्या		
		जम्मा			जम्मा			जम्मा			जम्मा			जम्मा			जम्मा			जम्मा								
		बालक	बालिका	जम्मा	बालक	बालिका	जम्मा	केटा	केटी	जम्मा	केटा	केटी	जम्मा	पुरुष	महिला	जम्मा	पुरुष	महिला	जम्मा	पुरुष	महिला	जम्मा	पुरुष	महिला	जम्मा	पुरुष	महिला	जम्मा
	६	२	४	६	५	४	९	६	४	१०	१२	१३	२५	९	८	१७	६	७	१३	२	२	४	१	१	२	४३	४३	८६
	७	०	२	२	३	३	६	२	२	४	४	३	७	८	४	१२	१	२	३	१	१	२	०	०	०	१९	१७	३६
	कूल	१६	२०	३६	२१	१९	४०	२३	३१	५४	४७	४७	९४	६४	५५	११९	२२	२५	४७	१२	१६	२८	३	४	७	२०८	२१७	४२५
५	१	३	९	१२	८	७	१५	०	५	५	४	६	१०	१४	१०	२४	४	५	९	२	०	२	०	१	१	३५	४३	७८
	२	१	३	४	०	१	१	१	१	२	४	१	५	१२	४	१६	४	२	६	२	१	३	१	१	२	२५	१४	३९
	३	२	२	४	१	२	३	२	३	५	१	३	४	४	६	१०	३	१	४	२	१	३	१	१	२	१६	१९	३५
	४	२	२	४	०	१	१	१	१	२	२	४	६	३	४	७	२	२	४	१	१	२	०	०	०	११	१५	२६
	५	७	८	१५	८	८	१६	१२	११	२३	१६	१५	३१	२०	२०	४०	८	८	१६	६	६	१२	०	०	०	७७	७६	१५३
	६	२	०	२	१	३	४	४	४	८	४	२	६	७	७	१४	३	४	७	१	१	२	१	१	२	२३	२२	४५
	७	५	४	९	७	९	१६	६	४	१०	९	१	१०	१६	१६	३२	२	१	३	४	५	९	२	१	३	५१	४१	९२
	८	५	४	९	८	४	१२	४	६	१०	१०	४	१४	१२	११	२३	५	५	१०	१	४	५	२	२	४	४७	४०	८७
कूल	२७	३२	५९	३३	३५	६८	३०	३५	६५	५०	३६	८६	८८	७८	१६६	३१	२८	५९	१९	१९	३८	७	७	१४	२८५	२७०	५५५	
६	१	७	११	१८	१३	६	१९	१५	८	२३	२६	२२	४८	२२	२४	४६	१८	२२	४०	६	३	९	२	२	४	१०९	९८	२०७
	२	७	७	१४	४	८	१२	११	६	१७	१६	११	२७	१८	१७	३५	७	७	१४	६	६	१२	०	०	०	६९	६२	१३१
	३	८	१०	१८	६	६	१२	९	६	१५	१८	१२	३०	१७	२२	३९	९	१२	२१	६	५	११	०	१	१	७३	७४	१४७
	कूल	२२	२८	५०	२३	२०	४३	३५	२०	५५	६०	४५	१०५	५७	६३	१२०	३४	४१	७५	१८	१४	३२	२	३	५	२५१	२३४	४८५
७	१	५	२	७	२	२	४	८	४	१२	४	५	९	५	७	१२	४	२	६	१	१	२	०	१	१	२९	२४	५३
	२	४	६	१०	५	६	११	७	७	१४	१४	६	२०	१८	१५	३३	४	७	११	३	३	६	१	०	१	५६	५०	१०६
	३	५	५	१०	५	१	६	४	६	१०	६	८	१४	१६	१२	२८	४	४	८	१	३	४	०	१	१	४१	४०	८१
	४	४	४	८	८	६	१४	३	९	१२	९	१०	१९	१०	१३	२३	४	३	७	६	५	११	०	१	१	४४	५१	९५
	५	७	६	१३	६	५	११	१०	१२	२२	१२	१७	२९	१३	१७	३०	१३	१०	२३	२	२	४	१	०	१	६४	६९	१३३
	६	८	१४	२२	१२	१४	२६	८	७	१५	१७	१८	३५	१७	२१	३८	८	७	१५	६	५	११	०	०	०	७६	८६	१६२
	कूल	३३	३७	७०	३८	३४	७२	४०	४५	८५	६२	६४	१२६	७९	८५	१६४	३७	३३	७०	१९	१९	३८	२	३	५	३१०	३२०	६३०
८	१	९	१२	२१	११	१६	२७	१२	१७	२९	१५	१७	३२	२३	२१	४४	१०	७	१७	६	६	१२	०	३	३	८६	९९	१८५
	२	१०	१३	२३	१२	११	२३	१२	११	२३	१८	१५	३३	२९	२२	५१	७	८	१५	४	५	९	२	१	३	९४	८६	१८०
	३	३	४	७	७	७	१४	९	९	१८	९	२२	३१	२९	२६	५५	१०	१३	२३	६	५	११	१	२	३	७४	८८	१६२
	कूल	२२	२९	५१	३०	३४	६४	३३	३७	७०	४२	५४	९६	८१	६९	१५०	२७	२८	५५	१६	१६	३२	३	६	९	२५४	२७३	५२७

वडा नं.	वस्ती कम संख्या (कोड)	५ वर्ष सम्मका			६-१० वर्षका			११-१५ वर्षका			१६-२४ वर्षका			२५-४५ वर्षका			४५-६० वर्षका			६०-७५ वर्षका			७५ वर्षभन्दा माथिका जम्मा			जम्मा जनसंख्या			
		जम्मा			जम्मा			जम्मा			जम्मा			जम्मा			जम्मा			जम्मा			जम्मा			जम्मा			
		बालक	बालिका	जम्मा	बालक	बालिका	जम्मा	केटा	केटी	जम्मा	केटा	केटी	जम्मा	पुरुष	महिला	जम्मा	पुरुष	महिला	जम्मा	पुरुष	महिला	जम्मा	पुरुष	महिला	जम्मा	पुरुष	महिला	जम्मा	पुरुष
९	१	९	५	१४	४	२	६	५	८	१३	६	७	१३	१३	१२	२५	३	१	४	३	२	५	०	०	०	४३	३७	८०	
	२	७	४	११	२	५	७	४	६	१०	१७	१५	३२	२७	२८	५५	८	१०	१८	८	५	१३	०	२	२	७३	७५	१४८	
	३	६	९	१५	१०	१८	२८	८	१०	१८	१५	१३	२८	१९	१५	३४	१२	५	१७	१	५	६	१	२	३	७२	७७	१४९	
	४	३	१०	१३	५	५	१०	५	३	८	१०	९	१९	२०	१५	३५	६	७	१३	५	५	१०	०	४	४	५४	५८	११२	
	कूल	२५	२८	५३	२१	३०	५१	२२	२७	४९	४८	४४	९२	७९	७०	१४९	२९	२३	५२	१७	१७	३४	१	८	९	२४२	२४७	४८९	
जम्मा	२३९	२५५	४९४	२९९	२८३	५८२	३३०	३०१	६३१	५३२	४९०	१०२२	७२५	६९६	१४२१	३०१	२९८	५९९	१६०	१६०	३२०	३५	४४	७९	२६२१	२५२७	५१४८		

कुरुले तेनुपा गाविसमा ५ वर्ष मुनिका बालबालिकाहरूको संख्या ४९४ रहेको छ। जुन जम्मा जनसंख्याको ९.६० प्रतिशत हुन आउँछ। जस्मा बालिका २५५ (५१.६२%) र बालक २३९ (४८.३८%) रहेका छन्। यो उमेर समुहको तथ्यांकलाई धनकुटा जिल्लाको जिल्ला पार्श्वचित्रको सोही उमेर समुहको तथ्यांकसंग विश्लेषण गर्दा जिल्लाको बालबालिकाको जनसंख्या १३९०५ (८.२४%) रहेको छ। कुरुले तेनुपाको ५ वर्ष मुनिका बालबालिकाहरूको जनसंख्या जिल्लाको भन्दा १.३६% बढी रहेको देखिन्छ। त्यस्तैगरी ६-१० वर्ष उमेर समुहको जम्मा जनसंख्या ५८२ जना रहेको छ। जुन जम्मा जनसंख्याको ११.३१% हुन आउँछ। कुल संख्यामध्ये बालिका २८३ जना (४८.६३%) र बालक २९९ जना (५१.३७%) हुन आउँछ। धनकुटा जिल्लाको ६-० वर्ष उमेर समुहको जनसंख्या १८०९० जना (१०.७१%) रहेको छ भने कुरुले तेनुपामा यो उमेर समुहमा जिल्लाको भन्दा ०.६% बढी बालबालिकाहरू रहेको पाइन्छ।

यसैगरी ११-१५ वर्ष उमेर समुहमा कुल जनसंख्या ६३१ छ। जुन जम्मा जनसंख्याको १२.२६% हो। यस उमेर समुहको जनसंख्यामध्ये केटीको संख्या ३०१ (४७.७०%) र केटाको संख्या ३३० जना (५२.३०%) रहेको छ। धनकुटा जिल्लामा यो उमेर समुहको जम्मा जनसंख्या २०१९६ (११.९६%) रहेको छ। कुरुले तेनुपा गाविसको यो उमेर समुहमा समेत जिल्लाको भन्दा ०.३% बढी केटाकेटीको संख्या रहेको देखिएको छ। यी तीनवटै उमेर समुहमा जिल्लाको तथ्यांकको तुलनामा यो गाविसमा बढी प्रतिशत जनसंख्या रहेको देखिन्छ।

यसरी उमेर समुहको विश्लेषण गर्दा गाविसमा तीन वटा समुहहरू ५-५ वर्षको अन्तरमा रहेका छन् जसमा सबभन्दा बढी जनसंख्या ११-१५ वर्ष उमेर समुहमा छ। त्यसपछि ६-१० वर्ष उमेर समुहको जनसंख्या बढी छ भने सबभन्दा कम ५ वर्षभन्दा कम उमेर समुहमा देखिन्छ। त्यसैले विगत १५ वर्षयता यस गाविसको जनसंख्या वृद्धिदर क्रमशः घट्टदै गएको देखिन्छ।

त्यस्तैगरी उमेर समुह १६-२५ को कुल जनसंख्या १०२२ रहेको छ जुन गाविसको कुल जनसंख्याको १९.८२% हुन आउँछ। जस्मा महिलाको जनसंख्या ४९० जना (४७.९५%) र पुरुषको जनसंख्या ५३२ (५२.०२%) रहेको छ। उता जिल्लाको जम्मा जनसंख्या ३६०४० (जम्मा जनसंख्याको २१.३५%) रहेको छ। यसले कुरुले तेनुपा गाविसको जनसंख्या १.५३% कम रहेको देखिन्छ।

त्यस्तै गरी २६-४५ वर्ष उमेर समुहको जम्मा जनसंख्या १४२१ रहेको छ। जुन गाविसको कुल जनसंख्याको २७.६०% हुन आउँछ। जसमध्ये महिला ६९६ (४८.९८%) र पुरुष ७२५ (५१.०२%) जनसंख्या रहेको छ। धनकुटा जिल्लामा यस उमेर समुहमा ४६९८९ (२७.८३%) रहेको छ भने यस गाविसमा जिल्लाको भन्दा ०.२३% कम जनसंख्या रहेको देखिन्छ।

उमेर समुह ४५-६० वर्षमा कुल जनसंख्या ५९९ रहेको छ। जुन गाविसको कुल जनसंख्याको ११.६४% हो भने यसमा महिला २९८ जना (४९.७५%) र पुरुष ३०१ (५०.२५%) रहेको छ। धनकुटा जिल्लाको यो उमेर समुहको जम्मा २०१८६ (११.९६%) जनसंख्याभन्दा यो गाविसको जनसंख्या ०.३२% कम रहेको देखिन्छ।

उमेर समुह ६०-७५ वर्षको जम्मा जनसंख्या ३२० (६.२२%) रहेको छ। जस्मा महिला र पुरुष जनसंख्या बराबर १६०/१६० जना (५०%) रहेको छ। धनकुटा जिल्लाको यो उमेर समुहको जनसंख्या १०५६५ (६.२६%) रहेकोमा यस गाविसको जनसंख्या ०.०४% ले कमी देखिन्छ। त्यस्तै ७५ वर्षभन्दा माथि उमेर समुहको कुरुले तेनुपा गाविसको जनसंख्या ७९ रहेको छ। जुन कुल जनसंख्याको १.७९% हो। यो उमेर समुहमा धनकुटा जिल्लामा २८६० (१.६९%) रहेको छ। यो गाविसको जनसंख्या यो उमेर समुहमा ०.१६% ले कमी देखिन्छ।

१.१.२ जातिगत जनसंख्याको अवस्था

वडा नं.	वस्ती कम संख्या कोड	ब्राह्मण जातिको			क्षेत्री जातिको			लिम्बु जातिको			मगर जातिको			तामाङ जातिको			थापा जातिको			कामी जातिको			माझी जातिको			भुजेल जातिको			सार्की जातिको			राई जातिको			दमाई जातिको			सुनार जातिको			जम्मा संख्या					
		जम्मा संख्या			जम्मा संख्या			जम्मा संख्या			जम्मा संख्या			जम्मा संख्या			जम्मा संख्या			जम्मा संख्या			जम्मा संख्या			जम्मा संख्या			जम्मा संख्या			जम्मा संख्या			जम्मा संख्या			जम्मा संख्या								
		पुरुष	महिला	जम्मा	पुरुष	महिला	जम्मा	पुरुष	महिला	जम्मा	पुरुष	महिला	जम्मा	पुरुष	महिला	जम्मा	पुरुष	महिला	जम्मा	पुरुष	महिला	जम्मा	पुरुष	महिला	जम्मा	पुरुष	महिला	जम्मा	पुरुष	महिला	जम्मा	पुरुष	महिला	जम्मा	पुरुष	महिला	जम्मा	पुरुष	महिला	जम्मा	पुरुष	महिला	जम्मा			
१	१	३	१	४	६४	५२	११६	२	५	७	०	०	०	२	२	४	०	०	०	११	१२	२३	८	९	१७	०	०	०	०	०	०	०	०	०	०	०	०	०	०	०	०	०	०	९०	८१	१७१
	२	०	०	०	०	०	०	०	०	०	०	०	०	०	०	०	०	०	०	५७	४७	१०४	०	०	०	०	०	०	०	०	०	०	०	०	०	०	०	०	०	०	५७	४७	१०४			
	३	०	०	०	१६२	१६८	३३०	०	०	०	०	०	०	२०	१७	३७	०	०	०	०	०	०	०	०	०	०	०	०	०	०	०	१०	७	१७	०	०	०	१९२	१९२	३८४						
	४	०	०	०	३	५	८	०	०	०	०	०	०	२६	३४	६०	०	०	०	०	०	०	०	०	०	०	०	०	०	०	०	०	०	०	०	०	०	२९	३९	६८						
	५	५३	५०	१०३	१२	१०	२२	०	०	०	०	०	०	५१	४५	९६	०	०	०	०	०	०	०	०	०	०	०	०	०	०	०	०	०	०	०	०	०	११६	१०५	२२१						
	कुल	५६	५१	१०७	२४१	२३५	४७६	२	५	७	०	०	०	९९	९८	१९७	०	०	०	६८	५९	१२७	८	९	१७	०	०	०	०	०	०	०	०	०	१०	७	१७	०	०	०	४८४	४६४	९४८			
२	१	२२	२०	४२	०	०	०	१०	७	१७	०	०	०	०	०	०	०	०	०	०	०	०	०	०	०	०	०	०	०	०	०	०	०	०	०	०	०	३२	२७	५९						
	२	०	०	०	०	०	०	५०	५८	१०८	०	०	०	०	०	०	८१	७८	१५९	०	०	०	०	०	०	०	०	०	०	०	०	४	७	११	०	०	०	१३५	१४३	२७८						
	३	०	०	०	०	०	०	४	४	८	०	०	०	०	०	०	७	५	१२	०	०	०	०	०	०	०	०	०	०	०	०	६	६	१२	०	०	०	११	१५	२६						
	४	०	०	०	०	०	०	०	०	०	०	०	०	४	६	१०	७	४	११	०	०	०	०	०	०	०	०	०	०	०	०	०	०	०	६	५	११	१७	१५	३२						
	५	४	४	८	०	०	०	३	६	९	०	०	०	५	१	६	३२	१७	४९	०	०	०	०	०	०	०	०	०	०	०	०	०	०	०	०	०	०	४४	२८	७२						
	६	०	०	०	०	०	०	२	२	४	०	०	०	३	४	७	२४	२०	४४	०	०	०	०	०	०	०	०	०	०	०	०	३	३	६	०	०	०	३२	२९	६१						
	७	४	१	५	०	०	०	०	०	०	०	०	०	१३	७	२०	३	५	८	०	०	०	०	०	०	०	०	०	०	०	०	०	०	०	२०	१३	३३									
कुल	३०	२५	५५	०	०	०	६९	७७	१४६	०	०	०	२५	१८	४३	१५४	१२९	२८३	०	०	०	०	०	०	०	०	०	०	०	०	३	९	१२	४	७	११	६	५	११	२९१	२७०	५६१				
३	१	०	०	०	२४	१६	४०	०	०	०	२६	१८	४४	११	७	१८	०	०	०	०	०	०	०	०	०	०	०	०	०	०	०	३१	३२	६३	०	०	०	९२	७३	१६५						
	२	०	०	०	०	०	०	१३	१३	२६	१०९	८४	१९३	१	१	२	०	०	०	०	०	०	०	०	०	०	०	०	०	०	०	०	०	०	१२३	९८	२२१									
	३	०	०	०	०	०	०	०	०	०	५२	४३	९५	०	०	०	०	०	०	०	०	०	०	०	०	०	०	०	०	०	०	०	०	०	५२	४३	९५									
	४	०	०	०	३	१	४	१	२	३	२५	१५	४०	०	०	०	०	०	०	०	०	०	०	०	०	०	०	०	०	०	०	०	०	०	२९	१८	४७									
	कुल	०	०	०	२७	१७	४४	१४	१५	२९	२१२	१६०	३७२	१२	८	२०	०	०	०	०	०	०	०	०	०	०	०	०	०	०	०	३१	३२	६३	०	०	०	२९६	२३२	५२८						
४	१	४२	४५	८७	०	०	०	०	०	०	०	०	०	८	८	१६	०	०	०	०	०	०	०	०	०	३	१	४	५	६	११	०	०	०	०	०	०	५८	६०	११८						
	२	१९	२१	४०	२	४	६	०	०	०	०	०	०	०	०	०	०	०	०	०	०	०	०	०	०	२२	२३	४५	०	०	०	०	०	०	२१	२५	४६									
	३	०	०	०	०	०	०	०	०	०	०	०	०	५	१२	१७	०	०	०	०	०	०	०	०	०	२२	२३	४५	०	०	०	०	०	०	२७	३५	६२									
	४	०	०	०	०	०	०	०	०	०	०	०	०	२४	२२	४६	०	०	०	०	०	०	०	०	०	०	०	०	०	०	०	०	०	०	२४	२२	४६									
	५	७	७	१४	९	८	१७	०	०	०	०	०	०	०	०	०	०	०	०	०	०	०	०	०	०	०	०	०	०	०	०	०	०	०	१६	१५	३१									
	६	१६	१४	३०	२७	२९	५६	०	०	०	०	०	०	०	०	०	०	०	०	०	०	०	०	०	०	०	०	०	०	०	०	०	०	०	४३	४३	८६									
	७	९	१२	२१	८	३	११	२	२	४	०	०	०	०	०	०	०	०	०	०	०	०	०	०	०	०	०	०	०	०	०	०	०	०	१९	१७	३६									
	कुल	९३	९९	१९२	४६	४४	९०	२	२	४	०	०	०	३७	४२	७९	०	०	०	०	०	०	०	०	०	२५	२४	४९	५	६	११	०	०	०	२०८	२१७	४२५									
५	१	१८	१७	३५	११	१६	२७	०	०	०	०	०	०	०	०	०	०	०	०	०	०	०	०	०	०	०	०	०	६	१०	१६	०	०	०	३५	४३	७८									
	२	१६	११	२७	५	३	८	४	०	४	०	०	०	०	०	०	०	०	०	०	०	०	०	०	०	०	०	०	०	०	०	०	०	०	२५	१४	३९									
	३	०	०	०	०	०	०	१६	१९	३५	०	०	०	०	०	०	०	०	०	०	०	०	०	०	०	०	०	०	०	०	०	०	०	०	१६	१९	३५									
	४	६	८	१४	०	०	०	५	७	१२	०	०	०	०	०	०	०	०	०	०	०	०	०	०	०	०	०	०	०	०	०	०	०	०	११	१५	२६									
	५	३	४	७	०	०	०	१६	१९	३५	०	०	०	५३	४९	१०२	०	०	०	५	४	९	०	०	०	०	०	०	०	०	०	०	०	०	७७	७६	१५३									

वडा नं.	वस्ती क्रम संख्या कोड	ब्राह्मण जातिको			क्षेत्री जातिको			लिम्बु जातिको			मगर जातिको			तामाङ जातिको			याखा जातिको			कामी जातिको			माझी जातिको			भुजेल जातिको			साकी जातिको			राई जातिको			दमाई जातिको			सुनार जातिको			जम्मा संख्या		
		जम्मा संख्या			जम्मा संख्या			जम्मा संख्या			जम्मा संख्या			जम्मा संख्या			जम्मा संख्या			जम्मा संख्या			जम्मा संख्या			जम्मा संख्या			जम्मा संख्या			जम्मा संख्या			जम्मा संख्या								
		पुरुष	महिला	जम्मा	पुरुष	महिला	जम्मा	पुरुष	महिला	जम्मा	पुरुष	महिला	जम्मा	पुरुष	महिला	जम्मा	पुरुष	महिला	जम्मा	पुरुष	महिला	जम्मा	पुरुष	महिला	जम्मा	पुरुष	महिला	जम्मा	पुरुष	महिला	जम्मा	पुरुष	महिला	जम्मा	पुरुष	महिला	जम्मा	पुरुष	महिला	जम्मा			
	६	०	०	०	०	०	०	२३	२२	४५	०	०	०	०	०	०	०	०	०	०	०	०	०	०	०	०	०	०	०	०	०	०	०	०	०	०	०	०	०	०	२३	२२	४५
	७	०	०	०	०	०	०	३२	२४	५६	४	४	८	०	०	०	१५	१३	२८	०	०	०	०	०	०	०	०	०	०	०	०	०	०	०	०	०	०	५१	४१	९२			
	८	२४	१९	४३	०	०	०	०	०	०	३	१	४	०	०	०	१७	१७	३४	०	०	०	०	०	०	०	०	०	०	०	०	३	३	६	०	०	०	४७	४०	८७			
	कुल	६७	५९	१२६	१६	१९	३५	९६	९१	१८७	७	५	१२	५३	४९	१०२	३२	३०	६२	५	४	९	०	०	०	०	०	०	०	०	०	०	०	०	९	१३	२२	०	०	०	२८५	२७०	५५५
६	१	०	०	०	०	०	०	७९	७०	१४९	०	०	०	०	०	०	२३	२०	४३	७	८	१५	०	०	०	०	०	०	०	०	०	०	०	०	०	०	०	०	०	०	१०९	९८	२०७
	२	०	०	०	०	०	०	६५	५५	१२०	०	०	०	०	०	०	४	७	११	०	०	०	०	०	०	०	०	०	०	०	०	०	०	०	०	०	०	६९	६२	१३१			
	३	०	०	०	०	०	०	०	०	०	०	०	०	०	०	०	७३	७४	१४७	०	०	०	०	०	०	०	०	०	०	०	०	०	०	०	०	०	०	७३	७४	१४७			
	कुल	०	०	०	०	०	०	१४४	१२५	२६९	०	०	०	०	०	०	१००	१०१	२०१	७	८	१५	०	०	०	०	०	०	०	०	०	०	०	०	०	०	०	२५१	२३४	४८५			
७	१	०	०	०	०	०	०	२९	२४	५३	०	०	०	०	०	०	०	०	०	०	०	०	०	०	०	०	०	०	०	०	०	०	०	०	०	०	०	२९	२४	५३			
	२	०	०	०	०	०	०	०	०	०	०	०	०	५६	५०	१०६	०	०	०	०	०	०	०	०	०	०	०	०	०	०	०	०	०	०	५६	५०	१०६						
	३	०	०	०	०	०	०	०	०	०	४१	४०	८१	०	०	०	०	०	०	०	०	०	०	०	०	०	०	०	०	०	०	०	०	०	४१	४०	८१						
	४	०	०	०	०	०	०	०	०	०	१७	२२	३९	२	२	४	०	०	०	२३	२२	४५	०	०	०	०	०	०	२	५	७	०	०	०	४४	५१	९५						
	५	०	०	०	०	०	०	०	०	०	५८	६२	१२०	६	७	१३	०	०	०	०	०	०	०	०	०	०	०	०	०	०	०	०	०	०	६४	६९	१३३						
	६	०	०	०	०	०	०	०	०	०	७६	८६	१६२	०	०	०	०	०	०	०	०	०	०	०	०	०	०	०	०	०	०	०	०	०	७६	८६	१६२						
	कुल	०	०	०	०	०	०	२९	२४	५३	१९२	२१०	४०२	६४	५९	१२३	०	०	०	२३	२२	४५	०	०	०	०	०	०	२	५	७	०	०	०	३१०	३२०	६३०						
८	१	०	०	०	०	०	०	०	०	०	३	२	५	२६	३८	६४	०	०	०	०	०	०	५७	५९	११६	०	०	०	०	०	०	०	०	०	०	०	०	८६	९९	१८५			
	२	०	०	०	०	०	०	०	०	०	०	०	०	९४	८६	१८०	०	०	०	०	०	०	०	०	०	०	०	०	०	०	०	०	०	०	९४	८६	१८०						
	३	४८	५५	१०३	१५	२३	३८	०	०	०	०	०	०	६	५	११	५	५	१०	०	०	०	०	०	०	०	०	०	०	०	०	०	०	०	७४	८८	१६२						
	कुल	४८	५५	१०३	१५	२३	३८	०	०	०	३	२	५	१२६	१२९	२५५	५	५	१०	०	०	०	५७	५९	११६	०	०	०	०	०	०	०	०	०	२५४	२७३	५२७						
९	१	१६	९	२५	०	०	०	७	८	१५	०	०	०	१२	१७	२९	०	०	०	०	०	०	०	०	०	०	०	०	०	०	०	८	३	११	०	०	०	४३	३७	८०			
	२	७	१०	१७	०	०	०	६६	६५	१३१	०	०	०	०	०	०	०	०	०	०	०	०	०	०	०	०	०	०	०	०	०	०	०	०	७३	७५	१४८						
	३	०	०	०	०	०	०	०	०	०	०	०	०	६४	६६	१३०	०	०	०	०	०	०	०	०	०	०	०	०	८	११	१९	०	०	०	७२	७७	१४९						
	४	५४	५८	११२	०	०	०	०	०	०	०	०	०	०	०	०	०	०	०	०	०	०	०	०	०	०	०	०	०	०	०	०	०	०	५४	५८	११२						
	कुल	७७	७७	१५४	०	०	०	७३	७३	१४६	०	०	०	७६	८३	१५९	०	०	०	०	०	०	०	०	०	०	०	०	८	११	१९	८	३	११	०	०	०	२४२	२४७	४८९			
जम्मा	३७१	३६६	७३७	३४५	३३८	६८३	४२९	४१२	८४१	४१४	३७७	७९१	४९२	४८६	९७८	२९१	२६५	५५६	१०३	९३	१९६	६५	६८	१३३	२५	२४	४९	५	६	११	१३	२५	३८	६२	६२	१२४	६	५	११	२६२१	२५२७	५१४८	

(स्रोत: घरघुरी सर्वेक्षण, २०६६ मंसिर)

जातीगत आधारमा कुरुले तेनुपा गाविसको जनसंख्या विश्लेषण गर्दा ब्राम्हण जाति ७३७ (जम्मा जनसंख्याको १४.३२%) रहेका छन्। त्यसैगरी क्षेत्री जाति ६८३ (१३.२७%), लिम्बु ८४१ (१६.३४%), मगर ७९१ (१५.३७%), तामाङ् ९७८ (१९.००%), याखा ५५६ (१०.८०%), कामी १९६ (३.८१%), माभी १३३ (२.५८%), भुजेल ४९ (०.९५%), दमाई १२४ (२.४१%), राई ३८ (०.७४%), सार्की ११ (०.२१%) र सुनार ११ (०.२१%) रहेका छन्। उक्त तथ्यांकका आधारमा कुरुले तेनुपा गाविसमा सबभन्दा बढी तामाङ् जाति ९७८ (१९%) र सबभन्दा कम सार्की र सुनार जातिको जनसंख्या ११/११ (०.२१%) रहेको छ। सबभन्दा बढी ब्राम्हण जातिको बसोबास रहेको क्षेत्र वडा नं. ४ को डाँडागाऊँ हो जहाँ १९२ (२६.०५%) ब्राम्हण रहेका छन्। त्यस्तै गरी वडा नं. ९ मा १५४ (२०.९०%), वडा नं. ५ मा १२६ (१७.१०%), वडा नं. १ मा १०७ जना (१४.५२%), वडा नं. ८ मा १०३ (१३.९८%) र वडा नं. २ मा ५५ (७.४६%) रहेका छन्। वडा नं. ३, ६ र ७ मा ब्राम्हणहरूको बसोबास छैन।

क्षेत्री जातिको सबभन्दा बढी बसोबास रहेको क्षेत्र वडा नं. बाजथला हो जहाँ ४७६ क्षेत्रीहरूको बसोबास छ। जुन क्षेत्रीहरूको कुल संख्याको ६९.६९ प्रतिशत हो। क्षेत्रीहरूको अन्य बसोबासको क्षेत्रहरूमा वडा नं. ४ मा ९० (१३.१८%), वडा नं. ३ मा ४४ (६.४४%), वडा नं. ५ मा ३५ (५.१२%), वडा नं. ८ मा ३८ (५.५६%) रहेका छन्। वडा नं. २, ६, ७ र ९ मा क्षेत्रीहरूको बसोबास छैन।

लिम्बुहरूको सबभन्दा बढी बसोबास रहेको क्षेत्र कुरुले तेनुपाको वडा नं. ६ सोगुम हो। जहाँ २६९ जना लिम्बुवानहरूको बसोबास रहेको छ जुन लिम्बु जातिको जम्मा जनसंख्या ८४१ को ३१.९९% हुन पुग्दछ। यसैगरी लिम्बु जातिहरूको बसोबास रहेका अन्य वडाहरूमा वडा नं. २ र वडा नं. ९ मा १४६/१४६ जना १७.३६%, वडा नं. ५ मा १८७ (२२.२४%), वडा नं. ७ मा ५३ (६.३०%), वडा नं. ३ मा २९ (३.४५%), वडा नं. १ मा ७ (०.८३%), वडा नं. ४ मा ४ जना (०.४८%) रहेका छन्। लिम्बु जातिहरूको बसोबास नभएको एउटै मात्र वडा नं. ८ हो।

मगरहरूको सबभन्दा बढी बसोबास रहेको क्षेत्र कुरुले तेनुपा गाविसको वडा नं. ७ तल्लो सोगुम हो जहाँ मगरहरूको जम्मा जनसंख्या ७९१ मध्ये ४०२ (५०.८२%) रहेका छन्। त्यसैगरी अन्य मगरात जनसंख्या भएको क्षेत्रहरूमा वडानं.३ सुरुङ्गी हो जहाँ ३७२ (४७.०३%) रहेका छन्। त्यसैगरी अन्य क्षेत्रहरूमा वडा नं. ५ मा १२ जना (१.५२%) र वडा नं. ८ मा ५ (०.६३%) रहेका छन्। त्यस्तै वडा नं. १, २, ४, ६ र ९ मा मगरहरूको बसोबास शुन्य रहेको छ। तामाङ्हरूको सबभन्दा बढी जनसंख्या रहेको क्षेत्र कुरुले तेनुपा वडा नं. ८ भदौरे हो जहाँ तामाङ्को कुल जनसंख्या ९७८ मध्ये २५५ (२६.०७%) तामाङ्हरूको जनसंख्या रहेको छ। यसैगरी तामाङ्हरूको बसोबास रहेका अन्य क्षेत्रहरूमा वडा नं. १ मा १९७ (२०.१४%), वडा नं. ९ बाखेखोला टोलमा १५९ (१६.२६%), वडा नं.७ मा १२३ (१२.५८%), वडा नं. ५ बन्दुकेडाँडामा १०२ (१०.४३%) र वडा नं. ३ मा २० (२.०४%) रहेका छन्। कुरुले तेनुपा वडा नं.६ मा तामाङ्को बसोबास रहेको छैन।

याखाहरूको सबभन्दा बढी जनसंख्या रहेको क्षेत्र कुरुले तेनुपा वडा नं. २ गढिगाऊँ हो जहाँ याखाहरूको कुल जनसंख्या ५५६ मध्ये २८३ (५०.९०%) जनसंख्याको बसोबास रहेको छ। त्यसैगरी याखाहरूको बसोबास रहेको दोस्रो ठूलो क्षेत्र कुरुले तेनुपा वडा नं. ६ सोगुम हो, जहाँ २०१ (३६.१५%) जनसंख्याको बसोबास रहेको छ। यसैगरी बसोबासका अन्य क्षेत्रहरूमा वडा नं. ५ मा ६२ (११.१५%), वडा नं. ८ मा १० (१.८०%) रहेका छन्। याखा जातिको बसोबास वडा नं. १, ३, ४, ७ र ९ गरी ५ वटा वडाहरूमा रहेका छन्।

माभी जातिको बसोबास रहेका दुई क्षेत्रहरू कुरुले तेनुपा वडा नं. १ फलामेटारमा १७ र वडा नं. ८ भैंसेमा ११६ गरी कुल १३३ रहेका छन्। जुन जम्मा जनसंख्याको क्रमशः १२.७८% र ८७.२२ प्रतिशत हुन आउँछ। अरु वडाहरूमा माभी समुदायको बसोबास रहेको छैन।

भुजेल जातिको बसोबास रहेको एउटै मात्र क्षेत्र वडा नं. ४ डाँडागाऊँ हो। जहाँ ४९ भुजेलहरूको बसोबास रहेको छ। जस्मा महिला २४ र पुरुष २५ रहेका छन्।

सार्की जातिको बसोबास रहेको एउटै मात्र क्षेत्र वडा नं.४ मा छ। जहाँ महिला ६ र पुरुष ५ गरी कुल ११ सार्कीहरू बस्दछन्।

राईहरूको बसोबास रहेका कुरुले तेनुपा गाविसमा ३ वटा वडाहरू छन् जस्मा ३८ जना जनसंख्या रहेको छ। वडा नं. ९ मा १९ (११ महिला, ८ पुरुष), वडा नं. २ मा १२ (९ महिला, ३ पुरुष) र वडा नं. ७ मा ७ (५ महिला, २ पुरुष) रहेका छन्।

कामी जातिको बसोबास रहेका ४ वटा वडाहरू छन्। गाविसको वडा नं. १ खानीगाऊँ, वडा नं. ५ बन्दुके डाँडा, वडा नं. ६ सोगुम र वडा नं. ७ तल्लो सोगुम हुन्। जस्मा १९६ जनसंख्या रहेको छ। वडा नं. १ को खानीगाऊँ क्षेत्रमा सबभन्दा बढी १२७ (६४.८०%) जनसंख्या रहेको छ। जसमा महिला ५९, पुरुष ६८ रहेका छन्। त्यस्तै वडा नं. ७ मा ४५ (२२.९६%) मध्ये महिला २२ र पुरुष २३ छन् भने वडा नं. ६ मा १५ (७.६५%) रहेका छन् जहाँ महिला ८ र पुरुष ७ रहेका छन् र वडा नं. ५ मा ११ (५.६१%) मध्ये महिला ४ र पुरुष ७ रहेका छन्।

दमाई जातिको बसोबास रहेका गाविसका ५ वटा वडाहरू रहेका छन् जहाँ १२४ जनसंख्या रहेको छ । सबभन्दा बढी दमाई जातिको बसोबास रहेको क्षेत्र वडा नं. ३ सुरुङ्गी हो जहाँ ६३ (५०.८१%)को बसोबास छ । त्यसैगरी वडा नं. १ मा १७ (१३.७१%), वडा नं. २ मा ११ (८.८७%), वडा नं. ५ मा २२ (१७.७४%) र वडा नं. ९ मा ११ (८.८७%) रहेका छन् ।

सुनारको बसोबास रहेको क्षेत्र कुरुले तेनुपा गाविसको वडा नं. २ मात्र हो जहाँ ११(५ महिला, ६ पुरुष) सुनारहरूको बसोबास रहेको छ ।

ब्राम्हणहरूको जम जनसंख्या ७३७ (१४.३२%) मध्ये महिलाको जनसंख्या ३६६ (४९.६६%) र पुरुषको जनसंख्या ३७१ (५०.३३%) रहेको छ । धनकुटा जिल्ला पार्श्वचित्र २०६६ अनुसार जिल्लामा ब्राम्हण जातिको जम्मा जनसंख्या ९२७२ रहेको छ, जुन जिल्लाको कुल जनसंख्याको ५.४९% हुन आउँछ । कुरुले तेनुपा गाविसको ब्राम्हण जातिको जनसंख्या जिल्लाको कुल ब्राम्हण जातिको संख्याभन्दा ८.८३% बढी रहेको छ ।

क्षेत्री जातिहरूको कुल जनसंख्या ६८३ (१३.२७%) मध्ये महिला ३३८ (४९.४९%) र पुरुष ३४५ (५०.५१%) रहेका छन् । धनकुटा जिल्लामा क्षेत्री जातिको कुल जनसंख्या ३३५१३ (१९.८५%) रहेको छ । यसरी जिल्लाको जनसंख्यासंग विश्लेषण गर्दा कुरुले तेनुपा गाविसको क्षेत्री जातिको जनसंख्या ६.५८% कम रहेको पाइन्छ ।

लिम्बु जातिहरूको कुल जनसंख्या ८४१ (१६.३४%) मध्ये महिलाको जनसंख्या ४१२ (४८.९९%) र पुरुषको जनसंख्या ४२९ (५१.०१%) रहेको छ । धनकुटा जिल्लाको लिम्बु जातिको कुल जनसंख्या २३९१० (१४.१६%) संग कुरुले तेनुपाको लिम्बु जातिको जनसंख्या २.१८% ले बढी रहेको देखिन्छ ।

तामाङ्ग जातिको कुल जनसंख्या ९७८ (१९%) मध्ये महिलाहरू ४८६ (४९.६९%) र पुरुषहरू ४९२ (५०.३१%) रहेका छन् । धनकुटा जिल्लाको तामाङ्ग जातिको जनसंख्या १०६०७ (६.२८%) संग गाविसको जनसंख्यालाई तुलनात्मक विश्लेषण गर्दा यस गाविसको जनसंख्या १२.७२% ले बढी रहेको देखिन्छ ।

मगरको कुल जनसंख्या ७९१ (१५.३७%) मध्ये महिलाको जनसंख्या ३७७ (४७.६६%) र ४१४ (५२.३४%) रहेको छ । धनकुटा जिल्लाको कुल जनसंख्या १७४६४ (१०.३४%) संग गाविसको जनसंख्या तुलना गर्दा ५.०३% ले बढी रहेको पाइएको छ । याखा जातिको कुल जनसंख्या ५५६ (१०.८०%) मध्ये महिलाको जनसंख्या २६५ (४७.६६%) र पुरुषको जनसंख्या २९१ (५२.३४%) रहेको छ । धनकुटा जिल्लाको कुल याखा जातिको जनसंख्या ५१३९ (३.०४%) संग यस गाविसको याखा जातिको जनसंख्यालाई विश्लेषण गर्दा यस गाविसको जनसंख्या ७.७६% ले बढी रहेको छ ।

कामी जातिको कुल जनसंख्या १९६ (३.८१%) मध्ये महिलाको जनसंख्या ९३ (४७.४५%) र पुरुषको जनसंख्या १०३ (५२.५५%) रहेको छ । धनकुटा जिल्लाको कामी जातिको कुल जनसंख्या ६४३८ (३.८१%) रहेको छ जुन कुरुले तेनुपा गाविसको जनसंख्याको प्रतिशतसंग ठिक दुरस्त मिलेको छ ।

माभी जातिको कुल जनसंख्या १३३ (२.५८%) मध्ये महिलाहरूको जनसंख्या ६८ (५१.१३%) र पुरुषको जनसंख्या ६५ (४८.८७%) रहेको छ । धनकुटा जिल्लाको माभी जातिको कुल जनसंख्या तुलना गर्दा यस गाविसको जनसंख्या जिल्लाको भन्दा २.०६% ले बढी रहेको छ ।

भुजेल जातिको कुल जनसंख्या ४९ (०.४९%) मध्ये महिलाको जनसंख्या २४ (४८.९८%) र पुरुषको जनसंख्या २५ (५१.०२%) रहेको छ । धनकुटा जिल्लाको भुजेल जातिको कुल जनसंख्यासंग यस गाविसको जनसंख्या तुलना गर्दा ०.२०% ले घटी रहेको पाइन्छ ।

राई जातिको कुल जनसंख्या ३८ (०.७४%) मध्ये महिलाको जनसंख्या २५ (६५.७९%) र पुरुषको जनसंख्या १३ (३४.२१%) रहेको छ । धनकुटा जिल्लाको राईजातिको कुल जनसंख्या ४१३८६ (२४.५१%) संग यस गाविसको राई जातिको जनसंख्या तुलना गर्दा २३.७७% ले घटी रहेको छ ।

दमाई जातिको कुल जनसंख्या १२४ (२.४१%) मध्ये महिला र पुरुषको जनसंख्या ६२-६२ (५०%) रहेको छ । धनकुटा जिल्लामा कुल दमाई जातिको जनसंख्या ३५१९ (२.०८%) संग यस गाविसको जनसंख्या तुलना गर्दा ०.३३% ले बढी रहेको छ । समग्रमा हेर्ने हो भने कुरुले तेनुपा गाविसमा रहेका ५ वटा आदिवासी जनजातीहरू (लिम्बु, याखा, मगर, तामाङ्ग र राई) को जम्मा जनसंख्या ३२०४ (कुल जनसंख्याको ६२.२४%) रहेको छ । यसलाई धनकुटा जिल्लाको आदिवासी जनजातीहरूको कुल जनसंख्या ११०२३१ (६५.२९%) संग तुलना गर्दा यस गाविसमा रहेको आदिवासी जनजातीहरूको जनसंख्या जिल्लाको भन्दा ३.०५% ले घटी रहेको छ । यसैगरी कुरुले तेनुपामा ४ वटा दलित जातिहरू (दमाई, कामी, सार्की र सुनार) को जम्मा जनसंख्या ३४२ जना (कुल जनसंख्याको ६.६४%) रहेको छ । यस जनसंख्यालाई धनकुटा जिल्लाको दलितहरूको कुल जनसंख्या १२०४९ (७.१४%) संग तुलना गर्दा कुरुले तेनुपा गाविसमा ०.५०% कम दलित जातिको बसोबास रहेको पाइन्छ । पिछडिएको वर्गको रूपमा रहेका दुई वटा पिछडिएका जाति कुल जनसंख्या १८२ जना (गाविसको कुल जनसंख्याको ३.५४%) रहेको छ । यो जनसंख्या जिल्लाको पिछडिएको जातिहरूको कुल जनसंख्या २८२३ (१.६७%) संग तुलना गर्दा जिल्लाको भन्दा १.८७% ले बढी रहेको पाइन्छ ।

अन्य जाती (बाम्हण, क्षेत्री) हरूको जनसंख्याको अवस्था हेर्ने हो भने गाविसभरमा कुल १४२० (कुल गाविसको २७.५८%) रहेका छन् । धनकुटा जिल्लाको अन्य जातिको जनसंख्या ४३७२९ (२५.९०%) रहेकोमा यस गाविसको अन्य जातिको संख्या १.६८% ले बढी रहेको देखिन्छ ।

१.१.३ मातृभाषाका आधारमा जनसंख्याको अवस्था :

वडा नं.	वस्ती कम संख्या (कोड)	नेपाली मातृभाषा बोल्ने संख्या		तामाङ मातृभाषा बोल्ने संख्या		लिम्बु मातृभाषा बोल्ने संख्या		राई मातृभाषा बोल्ने संख्या		याखा मातृभाषा बोल्ने संख्या		माझी मातृभाषा बोल्ने संख्या		मगर मातृभाषा बोल्ने संख्या		जम्मा संख्या	
		परिवार	जनसंख्या	परिवार	जनसंख्या	परिवार	जनसंख्या	परिवार	जनसंख्या	परिवार	जनसंख्या	परिवार	जनसंख्या	परिवार	जनसंख्या	परिवार	जनसंख्या
१	१	३६	१७१	०	०	०	०	०	०	०	०	०	०	०	०	३६	१७१
	२	१७	१०४	०	०	०	०	०	०	०	०	०	०	०	०	१७	१०४
	३	७२	३८४	०	०	०	०	०	०	०	०	०	०	०	०	७२	३८४
	४	११	६८	०	०	०	०	०	०	०	०	०	०	०	०	११	६८
	५	३९	२२१	०	०	०	०	०	०	०	०	०	०	०	०	३९	२२१
	कूल	१७५	९४८	०	०	०	०	०	०	०	०	०	०	०	०	१७५	९४८
२	१	६	४४	०	०	४	१५	०	०	०	०	०	०	०	०	१०	५९
	२	२	११	०	०	१७	१०८	०	०	२६	१५९	०	०	०	०	४५	२७८
	३	०	०	०	०	१	८	१	६	२	१२	०	०	०	०	४	२६
	४	२	११	२	१०	०	०	०	०	२	११	०	०	०	०	६	३२
	५	१	८	१	६	१	९	०	०	७	४९	०	०	०	०	१०	७२
	६	०	०	१	७	१	४	१	६	५	४४	०	०	०	०	८	६१
	७	१	५	४	२०	०	०	०	०	३	८	०	०	०	०	८	३३
	कूल	१२	७९	८	४३	२४	१४४	२	१२	४५	२८३	०	०	०	०	९१	५६१
३	१	१७	१०३	३	१८	०	०	०	०	०	०	०	०	९	४४	२९	१६५
	२	०	०	१	२	६	२६	०	०	०	०	०	०	३४	१९३	४१	२२१
	३	०	०	०	०	०	०	०	०	०	०	०	०	१९	९५	१९	९५
	४	१	४	०	०	२	३	०	०	०	०	०	०	८	४०	११	४७
	कूल	१८	१०७	४	२०	८	२९	०	०	०	०	०	०	७०	३७२	१००	५२८
४	१	१६	१०२	३	१६	०	०	०	०	०	०	०	०	०	०	१९	११८
	२	८	४६	०	०	०	०	०	०	०	०	०	०	०	०	८	४६
	३	८	४५	२	१७	०	०	०	०	०	०	०	०	०	०	१०	६२
	४	१	९	८	३७	०	०	०	०	०	०	०	०	०	०	९	४६
	५	६	३१	०	०	०	०	०	०	०	०	०	०	०	०	६	३१
	६	१२	८६	०	०	०	०	०	०	०	०	०	०	०	०	१२	८६

वडा नं.	वस्ती क्रम संख्या (कोड)	नेपाली मातृभाषा बोल्ने संख्या		तामाङ मातृभाषा बोल्ने संख्या		लिम्बु मातृभाषा बोल्ने संख्या		राई मातृभाषा बोल्ने संख्या		याखा मातृभाषा बोल्ने संख्या		माझी मातृभाषा बोल्ने संख्या		मगर मातृभाषा बोल्ने संख्या		जम्मा संख्या	
		परिवार	जनसंख्या	परिवार	जनसंख्या	परिवार	जनसंख्या	परिवार	जनसंख्या	परिवार	जनसंख्या	परिवार	जनसंख्या	परिवार	जनसंख्या	परिवार	जनसंख्या
	७	३	३२	०	०	१	४	०	०	०	०	०	०	०	०	४	३६
	कूल	५४	३५१	१३	७०	१	४	०	०	०	०	०	०	०	०	६८	४२५
५	१	१५	७८	०	०	०	०	०	०	०	०	०	०	०	०	१५	७८
	२	६	३९	०	०	०	०	०	०	०	०	०	०	०	०	६	३९
	३	६	३५	०	०	०	०	०	०	०	०	०	०	०	०	६	३५
	४	५	२६	०	०	०	०	०	०	०	०	०	०	०	०	५	२६
	५	२५	१४५	१	८	०	०	०	०	०	०	०	०	०	०	२६	१५३
	६	९	४५	०	०	०	०	०	०	०	०	०	०	०	०	९	४५
	७	१५	८४	०	०	०	०	०	०	०	०	०	०	१	८	१६	९२
	८	१२	८३	०	०	०	०	०	०	०	०	०	०	१	४	१३	८७
	कूल	९३	५३५	१	८	०	०	०	०	०	०	०	०	२	१२	९६	५५५
६	१	२	१२	०	०	१९	१४९	०	०	७	४६	०	०	०	०	२८	२०७
	२	१	३	०	०	१८	१२०	०	०	१	८	०	०	०	०	२०	१३१
	३	०	०	०	०	०	०	०	०	२४	१४७	०	०	०	०	२४	१४७
	कूल	३	१५	०	०	३७	२६९	०	०	३२	२०१	०	०	०	०	७२	४८५
७	१	०	०	०	०	६	५३	०	०	०	०	०	०	०	०	६	५३
	२	०	०	१९	१०६	०	०	०	०	०	०	०	०	०	०	१९	१०६
	३	१	८	०	०	०	०	०	०	०	०	०	१४	७३	१५	८१	
	४	६	५२	१	४	०	०	०	०	०	०	०	०	९	३९	१६	९५
	५	०	०	२	१३	०	०	०	०	०	०	०	०	१८	१२०	२०	१३३
	६	१३	७८	०	०	०	०	०	०	०	०	०	०	१६	८४	२९	१६२
	कूल	२०	१३८	२२	१२३	६	५३	०	०	०	०	०	०	५७	३१६	१०५	६३०
८	१	०	०	११	६४	०	०	०	०	०	०	२४	११६	१	५	३६	१८५
	२	१	७	२६	१७३	०	०	०	०	०	०	०	०	०	०	२७	१८०
	३	२९	१४१	२	११	०	०	०	०	२	१०	०	०	०	०	३३	१६२
	कूल	३०	१४८	३९	२४८	०	०	०	०	२	१०	२४	११६	१	५	९६	५२७

वडा नं.	वस्ती क्रम संख्या (कोड)	नेपाली मातृभाषा बोल्ने संख्या		तामाङ मातृभाषा बोल्ने संख्या		लिम्बु मातृभाषा बोल्ने संख्या		राई मातृभाषा बोल्ने संख्या		याखा मातृभाषा बोल्ने संख्या		माभी मातृभाषा बोल्ने संख्या		मगर मातृभाषा बोल्ने संख्या		जम्मा संख्या	
		परिवार	जनसंख्या	परिवार	जनसंख्या	परिवार	जनसंख्या	परिवार	जनसंख्या	परिवार	जनसंख्या	परिवार	जनसंख्या	परिवार	जनसंख्या	परिवार	जनसंख्या
९	१	६	३६	५	२९	३	१५	०	०	०	०	०	०	०	०	१४	८०
	२	३	१७	२६	१३१	०	०	०	०	०	०	०	०	०	०	२९	१४८
	३	०	०	१९	१३०	०	०	४	१९	०	०	०	०	०	०	२३	१४९
	४	१७	११२	०	०	०	०	०	०	०	०	०	०	०	०	१७	११२
	कूल	२६	१६५	५०	२९०	३	१५	४	१९	०	०	०	०	०	०	८३	४८९
जम्मा	४३१	२४८६	१३७	८०२	७९	५१४	६	३१	७९	४९४	२४	११६	१३०	७०५	८८६	५१४८	
प्रतिशत		४८।२९		१५।५८		१।९८		०।६०		१।६०		२।२५		१३।६९			

कुरुले तेनुपा गाविसमा रहेका कुल परिवार संख्या ८८६ लाई मातृभाषाका आधारमा वर्गीकरण गर्दा मातृभाषा नेपाली बोल्ने परिवार संख्या ४३१ (४८.६५%), तामाङ मातृभाषा बोल्ने परिवार संख्या १३७ (१५.४६%), लिम्बु भाषा बोल्ने परिवार संख्या ७९ (८.९२%), राई मातृभाषा बोल्ने परिवार संख्या ६ (०.७७%), याखा मातृभाषा बोल्ने परिवार संख्या ७९ (८.९२%), मगर मातृभाषा बोल्ने परिवार संख्या १३० (१४.६७%), माभी मातृभाषा बोल्ने परिवार संख्या २४ (२.७१%) रहेको छ।

यसैगरी कुरुले तेनुपा गाविसमा रहेको कुल जनसंख्या ५१४८लाई मातृभाषाका आधारमा वर्गीकरण गर्दा मातृभाषा नेपाली बोल्ने जनसंख्या २४८६ (४८.२९%), तामाङ मातृभाषा बोल्ने जनसंख्या ८०२ (१५.५८%), मगर भाषा बोल्ने जनसंख्या ७०५ (१३.६९%), लिम्बुभाषा बोल्ने जनसंख्या ५१४ (९.९८%), याखा भाषा बोल्ने जनसंख्या ४९४ (९.६०%), माभी भाषा बोल्ने जनसंख्या ११६ (२.२५%) र राई भाषा बोल्ने ३१ (०.६०%) रहेका छन्।

माथि उल्लेखित तथ्यांकले के विश्लेषण गर्न सकिन्छ भने तामाङ जातिको कुल ९७८ जनसंख्यामध्ये ८०२ (८२%) ले मात्र मातृभाषा बोल्ने बताएका छन्। यसैगरी मगर जातिको कुल जनसंख्या ७९१ मध्ये ७०५ (८९.१३%) ले मात्र अमाफ्नो मगर मातृभाषा बोल्न जान्ने बताएका छन्। त्यस्तै लिम्बु जातिको कुल जनसंख्या ८४१ मध्ये ५१४ (६१.१२%) ले मात्र आफ्नो लिम्बु मातृभाषा बोल्न जान्दा रहेछन्। याखा जातिको जम्मा जनसंख्या ५५६ मध्ये ४९४ (८८.८५%)ले मात्र आफ्नो याखा मातृभाषा बोल्ने बताएका छन्। यसैगरी माभी जातिको जम्मा संख्या १३३ मध्ये ११६ (८७.२२%) ले मात्र आफ्नो मातृभाषा बोल्न सक्ने बताएका छन्। त्यस्तै राई जातिको कुल संख्या ३८ मध्ये ३१ (८१.५८%)ले मात्र आफ्नो राई मातृभाषा बोल्न सक्ने बताएका छन्।

समग्रमा के देखिन्छ भने कुरुले तेनुपाको कुल जनसंख्या ५१४८मध्ये २६६२ (५१.७१%) जनसंख्याले मात्र आ-आफ्नो मातृभाषा बोल्न सक्ने देखिन्छ भने बाँकी २४४८ (४८.२९%) जनसंख्याले मातृभाषा नेपाली प्रयोग गर्ने गरेका छन्।

यसैगरी घरसंख्या गाविसका कुल ८८६ घरधुरी मध्ये ४५५ (५१.३५%) घरपरिवारले मात्र आ-आफ्नो जातिको मातृभाषा बोल्न जान्दछन् भने बाँकी ४३१ (४८.६५%) घरधुरीले भने मातृभाषा नेपाली प्रयोग गर्ने गरेका छन्। यसैगरी आ-आफ्नो जातिको मातृभाषा बोल्न नजान्नेको कुल जनसंख्या ६७५ रहेको छ।

धनकुटा जिल्लामा रहेका कुल घरपरिवार संख्या २९२२२ मध्ये आ-आफ्नो मातृभाषा बोल्न जान्ने परिवार संख्या १८५६७ (६३.५४%) र मातृभाषा नेपाली प्रयोग गर्ने घरधुरीहरू १०६५५ (३६.४६%) रहेको जिल्ला पार्श्वचित्र २०६६ धनकुटाले देखाएको छ। जिल्ला पार्श्वचित्र २०६६ धनकुटामा उल्लेखित तथ्यांकलाई विश्लेषण गर्दा कुरुले तेनुपामा आ-आफ्नो मातृभाषा बोल्न जान्ने घरधुरी ५५३ र नेपाली मातृभाषा प्रयोग गर्ने घरधुरी ३०६ मात्र देखाइएको छ। जुन घरधुरी सर्वेक्षण (२०६६ मंसीर) भन्दा विल्कुल फरक छ।

१.१.४ धर्मका आधारमा जनसंख्या विवरण :

वडा नं.	वस्ती क्रम संख्या (कोड)	हिन्दु धर्म मान्ने संख्या		बौद्ध धर्म मान्ने संख्या		किष्चियन धर्म मान्ने संख्या		किराँत धर्म मान्ने संख्या		जम्मा संख्या	
		परिवार	जनसंख्या	परिवार	जनसंख्या	परिवार	जनसंख्या	परिवार	जनसंख्या	परिवार	जनसंख्या
१	१	३५	१६७	१	४	०	०	०	०	३६	१७१
	२	१७	१०४	०	०	०	०	०	०	१७	१०४
	३	६७	३४७	५	३७	०	०	०	०	७२	३८४
	४	२	८	९	६०	०	०	०	०	११	६८
	५	२५	१२५	१४	९६	०	०	०	०	३९	२२१
	कूल	१४६	७५१	२९	१९७	०	०	०	०	१७५	९४८
२	१	६	४२	०	०	०	०	४	१७	१०	५९
	२	५	२३	०	०	०	०	४०	२५५	४५	२७८
	३	१	६	०	०	०	०	३	२०	४	२६
	४	३	१६	१	५	०	०	२	११	६	३२
	५	१	८	१	६	०	०	८	५८	१०	७२
	६	०	०	१	७	०	०	७	५४	८	६१
	७	१	५	४	२०	०	०	३	८	८	३३
	कूल	१७	१००	७	३८	०	०	६७	४२३	९१	५६१
३	१	२९	१६५	०	०	०	०	०	०	२९	१६५
	२	३१	१६५	१०	५६	०	०	०	०	४१	२२१
	३	१९	९५	०	०	०	०	०	०	१९	९५
	४	११	४७	०	०	०	०	०	०	११	४७
	कूल	९०	४७२	१०	५६	०	०	०	०	१००	५२८
४	१	१६	१०२	३	१६	०	०	०	०	१९	११८
	२	८	४६	०	०	०	०	०	०	८	४६
	३	८	४५	२	१७	०	०	०	०	१०	६२
	४	०	०	९	४६	०	०	०	०	९	४६
	५	६	३१	०	०	०	०	०	०	६	३१
	६	१२	८६	०	०	०	०	०	०	१२	८६
	७	४	३६	०	०	०	०	०	०	४	३६
	कूल	५४	३४६	१४	७९	०	०	०	०	६८	४२५
५	१	१५	७८	०	०	०	०	०	०	१५	७८
	२	५	३५	०	०	०	०	१	४	६	३९
	३	४	१६	०	०	०	०	२	१९	६	३५
	४	५	२६	०	०	०	०	०	०	५	२६
	५	२६	१५३	०	०	०	०	०	०	२६	१५३
	६	९	४५	०	०	०	०	०	०	९	४५
	७	१६	९२	०	०	०	०	०	०	१६	९२
	८	१३	८७	०	०	०	०	०	०	१३	८७
	कूल	९३	५३२	०	०	०	०	३	२३	९६	५५५
६	१	२	१२	०	०	१	७	२५	१८८	२८	२०७
	२	१	३	०	०	१	८	१८	१२०	२०	१३१
	३	१	५	०	०	०	०	२३	१४२	२४	१४७
	कूल	४	२०	०	०	२	१५	६६	४५०	७२	४८५
७	१	४	३७	०	०	०	०	२	१६	६	५३
	२	०	०	१९	१०६	०	०	०	०	१९	१०६

वडा नं.	वस्ती कम संख्या (कोड)	हिन्दु धर्म मान्ने संख्या		बौद्ध धर्म मान्ने संख्या		क्रिश्चियन धर्म मान्ने संख्या		किराँत धर्म मान्ने संख्या		जम्मा संख्या	
		परिवार	जनसंख्या	परिवार	जनसंख्या	परिवार	जनसंख्या	परिवार	जनसंख्या	परिवार	जनसंख्या
	३	११	५३	४	२८	०	०	०	०	१५	८१
	४	९	६६	७	२९	०	०	०	०	१६	९५
	५	१	५	१९	१२८	०	०	०	०	२०	१३३
	६	११	७६	१७	८०	१	६	०	०	२९	१६२
	कूल	३६	२३७	६६	३७१	१	६	२	१६	१०५	६३०
८	१	२५	१२१	११	६४	०	०	०	०	३६	१८५
	२	१	६	२६	१७४	०	०	०	०	२७	१८०
	३	२९	१४१	२	११	०	०	२	१०	३३	१६२
	कूल	५५	२६८	३९	२४९	०	०	२	१०	९६	५२७
९	१	१३	७२	०	०	०	०	१	८	१४	८०
	२	८	४५	०	०	०	०	२१	१०३	२९	१४८
	३	२	१९	२१	१३०	०	०	०	०	२३	१४९
	४	१७	११२	०	०	०	०	०	०	१७	११२
	कूल	४०	२४८	२१	१३०	०	०	२२	१११	८३	४८९
	जम्मा	५३५	२९७४	१८६	११२०	३	२१	१६२	१०३३	८८६	५१४८
	प्रतिशत		५७।७७		२१।७६		०।४१		२०।०७		१००

कुरुले तेनुपा गाविसको कुल जनसंख्या ५१४८ मध्ये हिन्दु धर्म मान्ने जनसंख्या २९७४ (५७.७७%), बौद्धधर्म मान्ने जनसंख्या ११२० (२१.७६%), किराँत धर्म मान्ने जनसंख्या १०३३ (२०.०७%) र क्रिश्चियन धर्म मान्ने जनसंख्या २१ (०.४१%) रहेको छ।

यसैगरी कुरुले तेनुपा गाविसको कुल घरधुरी ८८६ मध्ये हिन्दु धर्म मान्ने घरधुरी ५३५ (६०.३८%), बौद्धधर्म मान्ने घरधुरी १८६ (२०.९९%), किराँत धर्म मान्ने घरधुरी १६२ (१८.२८%) र क्रिश्चियन धर्म मान्ने घरधुरी ३ (०.३४%) रहेका छन्।

वडा अनुसार धर्मको विश्लेषण गर्दा वडा नं. १, ३ र ४ मा हिन्दु र बौद्धमार्गी मात्र रहेका छन् भने वडा नं. २, ८ र ९ मा हिन्दु, बौद्ध र किराँत धर्मावलम्बी रहेका छन्। त्यसैगरी वडा नं. ५ मा हिन्दु र किराँत धर्मावलम्बी मात्र रहेका छन् भने वडा नं. ६ मा हिन्दु, क्रिश्चियन र किराँत धर्मावलम्बी रहेका छन्। कुरुले तेनुपा वडा नं. ७ मा भने हिन्दु, बौद्ध, क्रिश्चियन र किराँत धर्म गरी ४ वटै धर्म मान्ने समुदाय रहेका छन्।

जिल्ला पार्श्वचित्रमा उल्लेख भए अनुसार धनकुटा जिल्लाको कुल जनसंख्या १६८८३२ मध्ये हिन्दु धर्मावलम्बीको जनसंख्या १००९७६ (५९.८१%), बौद्ध धर्मावलम्बीहरूको जनसंख्या १९३२५ (११.४५%), किराँत धर्मावलम्बीहरूको जनसंख्या ४५८६८ (२७.१७%), क्रिश्चियन धर्मावलम्बीहरूको जनसंख्या १२५४ (०.७४%) र अन्य धर्मावलम्बीहरू १४०९ (०.८३%) रहेका छन्। कुरुले तेनुपा गाविसको तथ्यांकलाई जिल्लाको तथ्यांकसंग तुलना गर्दा हिन्दुधर्मावलम्बीहरू २.०४% कम, बौद्ध धर्मावलम्बीहरू १०.३१% बढी, किराँत धर्मावलम्बीहरू ७.१% कम र क्रिश्चियन धर्मावलम्बीहरू ०.३३% कम रहेको देखिन्छ।

जिल्ला पार्श्वचित्र २०६६ धनकुटामा भने कुरुले तेनुपा गाविसमा रहेका हिन्दु धर्मावलम्बीहरू ४३३६ (८५.३३%), बौद्धमार्गीहरू ३७७ (७.४२%), किराँत धर्मावलम्बीहरू ३४८ (६.८५%), क्रिश्चियन धर्मावलम्बीहरू १२ (०.२४%), इस्लाम धर्मावलम्बीहरू ५ र अन्य धर्मावलम्बीहरू ३ रहेको देखाइएको छ।

धर्मलाई वडास्तरीय रूपमा विश्लेषण गर्दा वडा नं. १ मा हिन्दुधर्मावलम्बीहरू ७५१ र बौद्धमार्गीहरू १९७ रहेका छन् भने वडा नं. २ मा हिन्दु १००, बौद्धमार्गी ३८ र किराँत धर्मावलम्बी ४२३ रहेका छन्। यसैगरी गाविसको वडा नं. ३ मा हिन्दु ४७२, बौद्धमार्गी ५६ रहेका छन् भने वडा नं. ४ मा हिन्दु ३४६ र बौद्धमार्गी ७९ रहेका छन्। वडा नं. ५ मा हिन्दु ५३२ र किराँत धर्मावलम्बीहरू २३ रहेका छन्। वडा नं. ६ मा किराँत धर्मावलम्बीहरू ४५०, हिन्दु २० र क्रिश्चियन १५ रहेका छन्। वडा नं. ७ मा बौद्धमार्गी ३७१, हिन्दु २३७, किराँत धर्म १६ र क्रिश्चियन ६ रहेका छन्। वडा नं. ८ मा हिन्दु २६८, बौद्धमार्गी २४९ र किराँत धर्मावलम्बी १० रहेका छन्। वडा नं. ९ मा हिन्दु २४८, बौद्धमार्गी १३० र किराँत धर्मावलम्बी १११ रहेको पाइन्छ। गाविसका वडाहरू १, ३, ४, ५ र ९ मा ५०% भन्दा बढी मानिसहरूले हिन्दु धर्म मान्दछन् भने वडा नं. २ र ६ का ५०% भन्दा बढी मानिसहरू किराँत धर्म मान्दछन्। वडा नं. ७ मा भने बौद्धमार्गीहरू ५०% भन्दा बढी रहेका छन् भने वडा नं. ८ मा हिन्दु र बौद्ध धर्मावलम्बीहरूको संख्या लगभग बराबर रहेको छ।

१.२ व्यक्तिगत घटना दर्ता सम्बन्धी विवरण

१.२.१ व्यक्तिगत घटना दर्ताको विवरण :

वडा नं.	जन्म दर्ता संख्या						मृत्यु दर्ता संख्या						विवाह दर्ता				सम्बन्ध विच्छेद दर्ता				वसाई सराई दर्ता		
	कुल संख्या			जातिगत संख्या			कुल संख्या			जातिगत संख्या			(जोडी)				(जोडी)				(परिवार)		
	केटा	केटी	जम्मा	दलित	जनजाति	अन्य	महिला	पुरुष	जम्मा	दलित	जनजाति	अन्य	दलित	जनजाति	अन्य	जम्मा	दलित	जनजाति	अन्य	जम्मा	आएको	गएको	जम्मा
१	१७३	१४८	३२१	६७	११९	१३५	३७	५३	९०	१३	४३	३४	३२	८३	६६	१८१	०	०	०	०	३	३९	४२
२	१०७	९०	१९७	२३	१३८	३६	१३	१८	३१	५	१९	७	११	७२	३३	११६	०	०	०	०	५	१३	१८
३	१२७	११९	२४६	२७	१८८	३१	४३	७८	१२१	१४	९९	८	२३	९०	२६	१३९	०	०	०	०	०	११	११
४	११६	१०७	२२३	१७	४३	१६३	२५	५४	७९	७	२९	४३	७	३५	८१	१२३	०	०	०	०	०	१९	१९
५	१३९	१४५	२८४	४१	११८	१२५	३८	४५	८३	४	३८	४१	१७	८४	९३	१९४	०	०	०	०	६	२१	२७
६	१४१	१२७	२६८	१२	२४३	१३	२३	४६	६९	३	६६	०	०	२०४	०	२०४	०	०	०	०	९	१४	२३
७	१४७	१३१	२७८	४३	२३५	०	३४	४९	८३	१४	६९	०	२९	२३१	०	२६०	०	०	०	०	७	१८	२५
८	१५४	१३७	२९१	०	१३३	१५	३९	५५	९४	०	४७	४७	०	१२३	१११	२३४	०	०	०	०	३	२२	२५
९	११०	१०९	२१९	७	१०२	११०	३७	४१	७८	४	३९	३३	२	१०८	११९	२२९	०	०	०	०	७	१९	२६
	१२१४	१११३	२३२७	२३७	१३१९	७७१	२८९	४३९	७२८	६४	४४९	२१३	१२१	१०३०	५२९	१६८०	०	०	०	०	४०	१७६	२१६

कुरुले तेनुपा गाविसमा व्यक्तिगत घटना दर्ता सम्बन्धी विवरण अन्तरगत जन्मदर्ता, मृत्यु दर्ता, विवाह दर्ता र वसाई सराई दर्ता रहेका छन्। यस अन्तरगत हालसम्म यस गाविसमा जन्म दर्ताको अभिलेखमा कुल जन्म दर्ताको संख्या २३२७ रहेको छ। जसमा केटा १२१४ र केटी १११३ रहेका छन्। जम्मा २३२७ जना जन्म दर्ता गराउनेमध्ये दलित २३७, जनजाती १३१९, अन्य ७७१ रहेका छन्। त्यस्तै यस गाविसको मृत्यु दर्ता गर्नेको संख्या ७२८ रहेको छ। जसमा २८९ महिला र ४३९ पुरुष रहेका छन्। जातिगत मृत्युदर्ता हेर्दा दलित जातिको मृत्यु दर्ता ६४, जनजाती ४४९ र अन्य २१३ रहेको छ। यसैगरी यस गाविसमा हालसम्मको विवाह दर्ता गर्ने जोडी १६८० रहेका छन्। जसमा दलित जोडी १२१, जनजाती १०३० र अन्य जोडी ५२९ रहेको देखिन्छ। यसैगरी गाविसमा वसाई सराईको अवस्था हेर्दा हालसम्म वसाई सरी आएको परिवार संख्या ४० र वसाई सरी गएको परिवार संख्या १७६ रहेको छ।

१.२.२ बसाई सराईको अवस्था :

वडा नं.	वस्ती क्रम संख्या (कोड)	वस्तीको नाम	जिल्ला भित्रै बसाइ सराई गरेका (परिवार संख्या)			जिल्ला बाहिर वसाई सराई गरेका (परिवार संख्या)			जम्मा		
			आएका	गएका	जम्मा	आएका	गएका	जम्मा	आएका	गएका	जम्मा
१	१	फलामेटार	०	०	०	१	०	१	१	०	१
	३	तल्लो बाजथला	३	१	४	०	२	२	३	३	६
		कुल	३	१	४	१	२	३	४	३	७
२	४	किडरिड टोल	१	०	१	०	०	०	१	०	१
५	२	दानावारी	०	०	०	०	२	२	०	२	२
९	१	भालटार	१	०	१	०	३	३	१	३	४
	४	तेनुपा	०	२	२	१	५	६	१	७	८
		कुल	५	३	८	२	१२	१४	७	१५	२२

यस गाविसमा बसाई सरेको संख्या एक वर्षमा जम्मा २२ परिवार रहेको देखिन्छ। गाउँ विकास समितिको अभिलेखमा रहेको विवरणमा बसाई सरी आएको परिवार संख्या ७ र बसाई सरी गएको संख्या १५ परिवार रहेको छ। यस गाविसमा जिल्लाभित्रै बसाई सराई गरेका ८ परिवार मध्ये वडा नं. १ मा ४, वडा नं. २ मा १, वडा नं. ९ मा ३ रहेका छन्। त्यस्तै गरी जिल्ला बाहिर बसाई सराई गरेका जम्मा १४ परिवारमध्ये बसाई सरी आएका २ र गएका १२ परिवार रहेका छन्। जसमा वडा नं. १ र ९ मा १/१ परिवार आएका छन् भने वडा नं. १ बाट २, वडा नं. ५ बाट २, वडा नं. ९ बाट ८ घरपरिवार बसाई सरी गएका छन्।

१.२.३ बाल विवाहको अवस्था :

वडा नं.	वस्ती क्रम संख्या (कोड)	वस्तीको नाम	गत एक वर्षमा १४ वर्षभन्दा कम उमेरमा विवाह गरेका संख्या			गत एक वर्षमा १५ देखि १९ वर्ष उमेर समूहमा विवाह गरेका संख्या			जम्मा संख्या		
			बालक	बालिका	जम्मा	बालक	बालिका	जम्मा	बालक	बालिका	जम्मा
५	५	बन्दुकेडाँडा	१	१	२	०	०	०	१	१	२
	८	पोखरी	०	०	०	०	१	१	०	१	१
६	१	सोगुम ए	१	०	१	०	२	२	१	२	३
	२	सोगुम बी	०	०	०	०	२	२	०	२	२
८	३	ठुलागाउँ	०	१	१	१	०	१	१	१	२
९	१	भालदार	०	२	२	२	३	५	२	५	७
	३	बाखेखोला	१	१	२	२	४	६	३	५	८
		कुल	३	५	८	५	१२	१७	८	१७	२५

कुरुले तेनुपा गाविसमा बाल विवाहको अवस्था हेर्दा गत वर्षमात्र २५ जनाको बालविवाह भएको भेटिएको छ। गत एक वर्षमा १४ वर्षभन्दा कम उमेरमा विवाह गरेका बालक ३ र बालिका ५ रहेका छन् भने १५ वर्षभन्दा माथि १९ वर्षसम्म उमेरमा विवाह गरेका संख्या बालक ५ र बालिका १२ रहेका छन्। यसरी कुल बालक ८ र बालिका १७ ले बालविवाह गरेका छन्। १४ वर्षभन्दा कम उमेरमा विवाह गर्नेहरूमा वडा नं. ५ मा २ जना, वडा नं. ६ मा १ जना, वडा नं. ८ मा १ र वडा नं. ९ मा ३ जना रहेका छन्। त्यस्तै गरी १९वर्षसम्मको उमेर समूहमा बाल विवाह गर्नेहरूमध्ये वडा नं. ५ मा १ जना, वडा नं. ६ मा ४ जना, वडा नं. ८ मा १ जना र वडा नं. ९ मा ११ जना रहेका छन्।

१.३ भिन्न शारीरिक तथा मानसिक क्षमता भएका व्यक्तिहरूको विवरण :

वडा नं.	वस्ती क्रम संख्या (कोड)	शारीरिक अपांग वा विकलाङ्ग			दृष्टिविहिन र न्यून दृष्टिविहिन			स्वर बोलाई वा बोल्न नसक्ने			सुस्त श्रवण			वौद्धिक अपांग सुस्त मनस्थिति			श्रवण दृष्टिविहिन			जम्मा		
		महिला	पुरुष	जम्मा	महिला	पुरुष	जम्मा	महिला	पुरुष	जम्मा	महिला	पुरुष	जम्मा	महिला	पुरुष	जम्मा	महिला	पुरुष	जम्मा	महिला	पुरुष	जम्मा
१	१	१	०	१	०	१	१	०	०	०	०	३	३	१	२	३	०	०	०	२	६	८
	२	०	१	१	०	०	०	०	०	०	२	४	६	०	०	०	०	०	०	२	५	७
	३	२	४	६	१	०	१	०	१	१	१२	५	१७	०	०	०	०	०	०	१५	१०	२५
	४	१	०	१	०	०	०	०	१	१	०	०	०	०	०	०	०	०	०	१	१	२
	५	१	०	१	२	०	२	०	०	०	१	०	१	०	१	१	०	०	०	४	१	५
	कूल	५	५	१०	३	१	४	०	२	२	१५	१२	२७	१	३	४	०	०	०	२४	२३	४७
२	१	०	०	०	०	०	०	०	१	१	१	१	२	०	०	०	०	०	०	१	२	३
	२	१	१	२	२	१	३	१	१	२	२	३	५	०	२	२	०	१	१	६	९	१५
	३	०	०	०	०	०	०	०	१	१	१	१	२	०	०	०	०	०	०	१	२	३
	४	०	०	०	०	०	०	०	०	०	०	१	१	०	०	०	०	०	०	०	१	१
	५	०	०	०	०	०	०	०	०	०	०	१	०	१	०	१	०	०	०	१	१	१
	६	०	१	१	०	०	०	०	०	०	०	१	१	०	१	१	०	०	०	०	३	३
	७	१	०	१	०	०	०	०	०	०	०	०	०	०	०	०	०	०	०	१	०	१
कूल	२	२	४	२	१	३	१	३	४	४	८	११	१	३	४	०	१	१	१०	१८	२७	
३	१	३	१	४	०	२	२	०	२	२	४	१	५	०	०	०	०	०	०	७	६	१३
	२	१	२	३	०	१	१	२	०	२	२	२	४	०	०	०	०	०	०	५	५	१०
	३	०	०	०	०	०	०	०	०	०	०	०	०	०	०	०	०	०	०	०	०	०
	४	०	०	०	०	०	०	१	१	२	०	०	०	०	०	०	०	०	०	१	१	२
	कूल	४	३	७	०	३	३	३	३	६	६	३	९	०	०	०	०	०	०	१३	१२	२५
४	१	१	१	२	०	०	०	१	०	१	०	०	०	१	०	१	०	०	०	३	१	४
	२	०	०	०	०	०	०	०	०	०	०	१	१	१	०	१	०	०	०	१	१	२
	३	०	०	०	०	०	०	०	०	०	०	१	१	०	०	०	०	०	०	०	१	१
	४	०	०	०	०	१	१	०	१	१	०	०	०	०	०	०	०	०	०	०	२	२
	५	०	०	०	०	०	०	०	०	०	०	०	०	०	०	०	०	०	०	०	०	०
	६	१	१	२	०	०	०	०	०	०	०	०	०	०	०	०	०	०	०	१	१	२

वडा नं.	वस्ती क्रम संख्या (कोड)	शारीरिक अपांग वा विकलाङ्ग			दृष्टिविहिन र न्यून दृष्टिविहिन			स्वर बोलाई वा बोल नसक्ने			सुस्त श्रवण			वौद्धिक अपांग सुस्त मनस्थिति			श्रवण दृष्टिविहिन			जम्मा				
		महिला	पुरुष	जम्मा	महिला	पुरुष	जम्मा	महिला	पुरुष	जम्मा	महिला	पुरुष	जम्मा	महिला	पुरुष	जम्मा	महिला	पुरुष	जम्मा	महिला	पुरुष	जम्मा		
	७	०	०	०	०	०	०	०	०	०	०	०	०	०	०	०	०	०	०	०	०	०	०	
	कूल	२	२	४	०	१	१	१	१	२	०	२	२	२	०	२	०	०	०	५	६	११		
५	१	३	०	३	०	०	०	०	०	०	०	०	०	०	०	०	०	०	०	३	०	३		
	२	०	१	१	०	०	०	०	०	०	१	०	१	०	०	०	०	०	०	१	१	२		
	३	०	०	०	०	१	१	०	०	०	०	०	०	०	०	०	०	०	०	०	१	१		
	४	०	०	०	०	०	०	०	०	०	०	०	०	०	०	०	०	०	०	०	०	०		
	५	०	०	०	०	०	०	०	०	०	०	०	०	०	०	०	०	०	०	०	०	०		
	६	१	०	१	०	०	०	०	०	०	०	१	१	०	०	०	०	०	०	१	१	२		
	७	०	०	०	०	०	०	०	०	०	०	०	०	०	१	१	०	०	०	०	१	१		
	८	०	०	०	०	०	०	०	०	१	१	०	१	१	०	०	०	०	०	०	०	२	२	
	कूल	४	१	५	०	१	१	०	१	१	१	२	३	०	१	१	०	०	०	५	६	११		
६	१	०	१	१	०	०	०	१	०	१	२	०	२	०	१	१	०	०	०	३	२	५		
	२	०	१	१	०	१	१	१	०	१	०	१	१	०	०	०	०	०	०	१	३	४		
	३	०	२	२	०	०	०	१	२	३	३	०	३	०	१	१	०	०	०	४	५	९		
	कूल	०	४	४	०	१	१	३	२	५	५	१	६	०	२	२	०	०	०	८	१०	१८		
७	१	१	१	२	०	०	०	१	०	१	०	०	०	०	०	०	०	०	०	२	१	३		
	२	०	१	१	०	०	०	०	१	१	१	१	२	०	०	०	०	१	१	१	४	५		
	३	०	०	०	०	०	०	०	०	०	०	०	०	०	०	०	०	०	०	०	०	०		
	४	१	०	१	०	०	०	०	०	०	०	०	०	०	०	०	०	०	०	१	०	१		
	५	०	१	१	०	०	०	०	०	०	१	०	१	०	०	०	०	०	०	१	१	२		
	कूल	३	५	८	०	०	०	३	१	४	२	२	४	०	०	०	०	१	१	८	९	१७		
८	१	१	३	४	१	०	१	०	०	०	०	१	१	०	०	०	०	०	०	२	४	६		
	२	३	२	५	०	०	०	१	२	३	०	०	०	०	०	०	०	०	०	४	४	८		
	३	०	०	०	०	०	०	०	०	०	०	०	०	०	०	०	०	०	०	०	०	०		
	कूल	४	५	९	१	०	१	१	२	३	०	१	१	०	०	०	०	०	०	६	८	१४		

वडा नं.	वस्ती कम संख्या (कोड)	शारीरिक अपांग वा विकलाङ्ग			दृष्टिविहिन र न्यून दृष्टिविहिन			स्वर बोलाई वा बोलन नसक्ने			सुस्त श्रवण			वौद्धिक अपांग सुस्त मनस्थिति			श्रवण दृष्टिविहिन			जम्मा		
		महिला	पुरुष	जम्मा	महिला	पुरुष	जम्मा	महिला	पुरुष	जम्मा	महिला	पुरुष	जम्मा	महिला	पुरुष	जम्मा	महिला	पुरुष	जम्मा	महिला	पुरुष	जम्मा
९	१	१	०	१	०	०	०	०	०	०	०	०	०	०	०	०	०	०	०	१	०	१
	२	०	०	०	०	१	१	०	०	०	१	०	१	०	०	०	०	०	०	१	१	२
	३	०	०	०	०	१	१	०	१	१	१	२	३	०	०	०	०	०	०	१	४	५
	४	०	१	१	१	१	२	०	०	०	१	१	२	०	०	०	०	०	०	२	३	५
	कूल	१	१	२	१	३	४	०	१	१	३	३	६	०	०	०	०	०	०	५	८	१३
	जम्मा	२५	२८	५३	७	११	१८	१२	१६	२८	३६	३४	६९	४	९	१३	०	२	२	८४	१००	१८३

कुरुले तेनुपा गाविसमा अपाङ्गहरूको कुल जनसंख्या १८३ जना रहेको छ। जुन गाविसको कुल जनसंख्या ५१४८को ३.५५% हुन आउँछ। कुल १८३ अपाङ्ग मध्ये महिलाहरूको संख्या ८४ (४५.९०%) र पुरुषको संख्या ९९ (५४.१०%) रहेको छ।

अपाङ्गताको वर्गीकरण अनुसार सुप्त श्रवण भएका ६९ (३७.७०%), शारीरिक अपाङ्ग वा विकलाङ्ग ५३ (२८.९६%), स्वर बोलाई वा बोल्न नसक्ने २८ (१५.३०%), दृष्टिविहिन वा न्यून दृष्टिविहिन १८ जना (९.८४%), बौद्धिक अपाङ्गता वा सुस्तमनस्थिति १३ (७.१०%) र श्रवण दृष्टिविहिन २ (१.०९%) रहेका छन्।

सुस्त श्रवणको जम्मा जनसंख्या ६९ जना मध्ये महिला ३६ र पुरुष ३४ जना रहेका छन्। यसैगरी शारीरिक अपाङ्गहरूको संख्या ५३ मध्ये महिला २५ र पुरुष २८ मध्ये महिला १२ र पुरुष १६ रहेका छन्। दृष्टि सम्बन्धी अपाङ्गता भएका १८ मध्ये महिला ७ र पुरुष ११ रहेका छन्। यसैगरी बौद्धिक अपाङ्गता भएका १३ जना मध्ये महिला ४ र पुरुष ९ रहेका छन्। यसैगरी श्रवण दृष्टिविहिन २ जना पुरुष मात्र रहेका छन्।

सुस्त श्रवण सम्बन्धी अपाङ्गता भएका व्यक्तिहरू ६९ मध्ये कुरुले तेनुपा वडा नं. १ मा २७, वडा नं. २ मा ११, वडा नं. ३ मा ९, वडा नं. ४ मा ६ र ९ मा ६-६, वडा नं. ७ मा ४ जना, वडा नं. ५ मा ३ जना, वडा नं. ४ मा २ जना र वडा नं. ८ मा १ जना रहेका छन्। यसैगरी शारीरिक अपाङ्ग वा विकलाङ्ग भएका ५३मध्ये वडा नं. १ मा १०, वडा नं. ८ मा ९, वडा नं. ७ मा ८, वडा नं. ३ मा ७, वडा नं. ५ मा ५, वडा नं. २, ४ र ६ मा ४-४ र वडा नं. ९ मा २ रहेका छन्।

स्वर बोलाई वा बोल्न नसक्ने २८ मध्ये वडा नं. ३ मा ६, वडा नं. ६ मा ५, वडा नं. २ र ७ मा ४-४, वडा नं. ८ मा ३, वडा नं. १ र ४ मा २-२ र वडा नं. ५ र ९ मा १-१ रहेका छन्।

दृष्टिविहिन र न्यून दृष्टिविहिन अपाङ्गता भएका १८ जनामध्ये गाविसको वडा नं. १ र ९ मा ४-४, वडा नं. २ र ३ मा ३-३, वडा नं. ४, ५, ६ र ८ मा १-१ र वडा नं. ७ मा शुन्य रहेको छ।

बौद्धिक अपाङ्गता वा सुस्त मनस्थिति भएका १३मध्ये वडा नं. १ र २ मा ४-४, वडा नं. ४ र ६ मा २-२ र वडा नं. ५ मा १ रहेका छन्। बाँकी वडाहरू ३, ७, ८ र ९मा बौद्धिक अपाङ्गता भएका व्यक्तिहरू रहेका छैनन्। श्रवण दृष्टिविहिन २ जना गाविसको वडा नं. २ र ७ मा १-१ जना रहेका छन्।

अपाङ्गता जिल्ला पार्श्वचित्र २०६५, धनकुटामा उल्लेख भए अनुसार गाविस/नपा अपाङ्गता सर्वेक्षण गर्दा कुल घरधुरी ३४४० मा अपाङ्गता भएका व्यक्तिहरू रहेको पाइएको छ। अपाङ्गता भएका व्यक्तिको कुल जनसंख्या ३४४५ मध्ये महिलाको संख्या १४०८ (४०.८७%) र पुरुषको संख्या (२०३७ (५९.१३%)) रहेको छ। यस मध्ये कुरुले तेनुपा गाविसको १२८ घरमा १२८ जना नै अपाङ्गता भएका व्यक्तिहरू रहेको पाइएको छ। जसमध्ये साक्षर १४ जना र निरक्षर ३३ महिला गरी कुल ५० (३९.०६%) र पुरुष ४१ साक्षर र ३७ निरक्षर पुरुष गरी कुल ७८ (६०.९४%) रहेका छन्। समग्रमा जिल्लाभर रहेका अपाङ्गहरूको अवस्था हेर्दा ५८ (४५.३१%) साक्षर र ७० (५४.६९%) निरक्षर रहेको देखिन्छ। अपाङ्गता जिल्ला पार्श्वचित्रमा कुरुले तेनुपा गाविसमा १२८ अपाङ्गता भएका व्यक्तिहरूको विवरण उल्लेख गरेको भए ता पनि घरधुरी सर्वेक्षण (२०६६ मंसीर) ले कुल १८३ अपाङ्गता भएका व्यक्तिहरू कुरुलेतेनुपा गाविसभर बसोबास गरिरहेको देखिएको छ।

यसैगरी अपाङ्गता भएका व्यक्तिहरूका सम्बन्धमा जिल्ला पार्श्वचित्र २०६६, धनकुटामा जिल्लाभर कुल १६१४ जना रहेको उल्लेख छ। जसमध्ये जन्मजात अपाङ्गता भएका ११५० (७१.२५%), दुर्घटनाबाट सिर्जित अपाङ्गता भएका २३४ (१४.५०%) र अन्य अपाङ्गता भएका २३० जना (१४.२५%) रहेको उल्लेख छ। जिल्ला पार्श्वचित्र २०६६ मा कुरुले तेनुपा गाविसमा जन्मजात अपाङ्गता भएका ३५ (पुरुष २०, महिला १५) र अन्य अपाङ्गतामा १ महिला रहेको उल्लेख गरिएको छ। कुरुले तेनुपा गाविसको अपाङ्गता भएका व्यक्तिहरूको संख्याले जिल्लाको कुल संख्याको २.२३% ओगटेको देखिन्छ। यद्धपी घरधुरी सर्वेक्षण (२०६६ मंसीर) ले कुल १८३ अपाङ्गता भएका व्यक्तिहरू कुरुलेतेनुपा गाविसभर बसोबास गरिरहेको देखिएको छ।

२. सामाजिक विकास

२.१ स्वास्थ्य

२.१.१ उपचारका लागि सबैभन्दा पहिला सेवा प्राप्त गर्न जाने विवरण

वडा नं.	वस्ती क्रम संख्या (कोड)	बस्तीको नाम	लामा, धामी भक्ताकी	स्वास्थ्य संस्था		
				उप-स्वास्थ्य चौकी	अस्पताल (सरकारी)	जम्मा परिवार संख्या
१	१	फलामेटार	३०	६	०	३६
	२	खानीगाऊँ	१३	४	०	१७
	३	तल्लो बाजथला	६७	५	०	७२
	४	पहिरे	११	०	०	११
	५	माथिल्लो	२३	१६	०	३९

वडा नं.	वस्ती क्रम संख्या (कोड)	बस्तीको नाम	लामा, धामी भ्रात्री	स्वास्थ्य संस्था		
				उप-स्वास्थ्य चौकी	अस्पताल (सरकारी)	जम्मा परिवार संख्या
		वाजथला				
		कुल	१४४	३१	०	१७५
२	१	तल्लो टोल रामनवमी	४	६	०	१०
	२	गढीगाउँ	२१	२४	०	४५
	३	धारापानी	४	०	०	४
	४	किङ्गिरेड टोल	६	०	०	६
	५	भालुटार	९	१	०	१०
	६	माथिल्लो पौवा	७	१	०	८
	७	तल्लो पौवा	५	३	०	८
		कुल	५६	३५	०	९१
३	१	गहिरी टोल	२६	३	०	२९
	२	स्वारा सुरुङ्गी टोल	४०	१	०	४१
	३	माथिल्लो सुरुङ्गी	१८	१	०	१९
	४	थापा टोल	११	०	०	११
		कुल	९५	५	०	१००
४	१	ढुंगाना भण्डारी टोल	१५	४	०	१९
	२	माथिल्लो डाँडागाउँ	५	३	०	८
	३	तल्लो डाँडागाउँ	१०	०	०	१०
	४	हुलाकी टोल	८	१	०	९
	५	बाँसपानी	१	५	०	६
	६	गैरी टोल	९	३	०	१२
	७	वनवीरे टोल	४	०	०	४
		कुल	५२	१६	०	६८
५	१	अँधेरी	१५	०	०	१५
	२	दानावारी	४	२	०	६
	३	तीनघरे	६	०	०	६
	४	घिमिरे टोल	५	०	०	५
	५	बन्दुके डाँडा	२५	१	०	२६
	६	गैरी टोल	९	०	०	९
	७	याखा टोल	१६	०	०	१६
	८	पोखरी डाँडा	१२	१	०	१३
	कुल	९२	४	०	९६	
६	१	सोगुम ए टोल	२८	०	०	२८
	२	सोगुम बी टोल	२०	०	०	२०
	३	सोगुम सी टोल	२४	०	०	२४
		कुल	७२	०	०	७२
७	१	मादुवा टोल	५	१	०	६
	२	तामाङ् टोल	१६	३	०	१९
	३	डुम्रे टोल	१२	३	०	१५
	४	कामी गाउँ	१५	१	०	१६

वडा नं.	वस्ती क्रम संख्या (कोड)	बस्तीको नाम	लामा, धामी भ्रात्री	स्वास्थ्य संस्था		
				उप-स्वास्थ्य चौकी	अस्पताल (सरकारी)	जम्मा परिवार संख्या
	५	तल्लो मगर टोल	१७	३	०	२०
	६	माथिल्लो मगर टोल	१८	११	०	२९
		कुल	८३	२२	०	१०५
८	१	भैसे	२५	११	०	३६
	२	भदौरे	१९	८	०	२७
	३	ठुलागाऊँ	५	२५	३	३३
		कुल	४९	४४	३	९६
९	१	भालुटार	२	१२	०	१४
	२	लिम्बुगाऊँ	३	२६	०	२९
	३	बाखेखोला	१६	७	०	२३
	४	तेनुपा	१	१६	०	१७
		कुल	२२	६१	०	८३
		जम्मा	६६५	२१८	३	८८६
			७५१०६	२४६०	०३४	१००१००

कुरुले तेनुपा गाविसका अधिकांश मानिसहरू उपचारका लागि सबैभन्दा पहिला सेवा प्राप्त गर्न लामा, धामी, भ्रात्रिलाई भेट्न जाने गरेको देखिएको छ जसको घरधुरी संख्या ६६५ रहेको छ जुन यस गाविसको कुल घरधुरी संख्याको ७५.०६% हो। त्यसैगरी स्वास्थ्य संस्थामा सेवा प्राप्त गर्न जाने घरधुरी २१८ (२४.६०%) रहेका छन्। सरकारी अस्पतालमा सेवा लिन जाने घरधुरी ३ (०.३४%) रहेका छन्। गाविसको वडा नं. ६ का सम्पूर्ण ७२ घरधुरीहरू उपचारका लागि सबैभन्दा पहिला सेवा प्राप्त गर्न लामा, धामी, भ्रात्रिलाई भेट्न जाने गरेका छन् भने उपचारका लागि उपचारका लागि अस्पताल जाने ३ घरधुरीहरू वडा नं. ८ मा रहेका छन्। यसैगरी तुलनात्मक रूपमा सेवा लिनका लागि सबैभन्दा पहिला स्वास्थ्य संस्थामा जाने घरधुरीहरू सबभन्दा बढी वडा नं. ९ मा रहेका छन् जहाँबाट कुल ८३ घरधुरीमध्ये ६१ घरधुरी (७३.४९%)ले स्वास्थ्य संस्था जाने गरेको बताएका छन्।

गाविसको वडा नं. १ का १७५ घरधुरीमध्ये उपचारका लागि सबैभन्दा पहिला सेवा लिनका लागि लामा, धामी, भ्रात्रिमा जाने परिवार १४४ र स्वास्थ्य संस्था जाने परिवार ३१ रहेका छन्। यसैगरी कुरुले तेनुपा गाविसको एकमात्र उपस्वास्थ्य चौकी वडा नं. २ मा नै रहेको भएता पनि यस गाविसका कुल ९१ घरधुरी मध्ये ५६ परिवार लामा, धामी, भ्रात्रिमा जाने र ३५ घरधुरी (३८.४६%) मात्र स्वास्थ्य संस्थामा पहिलो सेवा लिन जाने गरेको बताएका छन्। त्यस्तै वडा नं. ३ मा रहेका १०० घरधुरीमध्ये ९५ घरधुरी विरामी पर्दा पहिले लामा, धामी, भ्रात्रिमा पुग्ने गरेका छन् भने ५ घरधुरी मात्र स्वास्थ्य संस्थामा आउने गरेका छन्। वडा नं. ४ मा रहेका ६८ घरधुरीमध्ये धामी, भ्रात्रिमा जाने परिवार संख्या २८ र स्वास्थ्य संस्थामा जाने परिवार संख्या १६ रहेका छन्। यसैगरी वडा नं. ५ का ९६ घरमध्ये ९२ घरधुरी धामी, भ्रात्रिकहाँ जाने गरेका छन् भने स्वास्थ्य संस्था वा स्वास्थ्यकर्मीकहाँ जाने परिवार संख्या ४ रहेको छ। यसैगरी वडा नं. ७ मा रहेका १०५ घरधुरीमध्ये धामी भ्रात्रिमा पहिला जाने परिवार संख्या ८३ छ भने स्वास्थ्य संस्था जाने परिवार संख्या २२ रहेका छन्। वडा नं. ८ मा रहेका ९६ घरधुरीमध्ये स्वास्थ्य संस्था जाने ४४ र धामी भ्रात्रिमा जाने ४९ तथा अस्पताल जाने ३ घर रहेका छन्। वडा नं. ९ मा रहेका ८३ घरधुरीमध्ये धामी भ्रात्रिमा उपचारका लागि जाने परिवार संख्या २२ मात्र रहेको छ भने बाँकी ६१ घरधुरी स्वास्थ्य संस्था जाने गरेको बताएका छन्।

२.१.२ स्वास्थ्य सेवा र स्वास्थ्य संस्था पुग्न लाग्ने समय

वडा नं.	वस्ती क्रम संख्या (कोड)	बस्तीको नाम	नजिकको स्वास्थ्य चौकी रहेको स्थान	स्वास्थ्य चौकी पुग्न लाग्ने समय	नजिकको अस्पताल रहेको स्थान	अस्पतालसम्म पुग्न लाग्ने समय (घण्टा)
१	१	फलामेटार	मौनावुधुक	२ घण्टा ३० मिनेट	धनकुटा बजार	छ घण्टा
	२	खानीगाऊँ	कुरुले तेनुपा	२ घण्टा	धनकुटा बजार	साढे छ घण्टा
	३	तल्लो बाजथला	मौनावुधुक	२ घण्टा ३० मिनेट	धरान	आठ घण्टा

वडा नं.	वस्ती क्रम संख्या (कोड)	वस्तीको नाम	नजिकको स्वास्थ्य चौकी रहेको स्थान	स्वास्थ्य चौकी पुग्न लाग्ने समय	नजिकको अस्पताल रहेको स्थान	अस्पतालसम्म पुग्न लाग्ने समय (घण्टा)
	४	पहिरे	कुरुले तेनुपा	१ घण्टा ३० मिनेट	धरान	आठ घण्टा
	५	माथिल्लो वाजथला	कुरुले तेनुपा	१ घण्टा	धनकुटा बजार	नौ घण्टा
२	१	तल्लो टोल रामनवमी	कुरुले तेनुपा	१५ मिनेट	धनकुटा बजार	एक दिन
	२	गढीगाउँ	कुरुले तेनुपा	१० मिनेट	धरान	आठ घण्टा
	३	धारापानी	कुरुले तेनुपा	३० मिनेट	धनकुटा बजार	एक दिन
	४	किङ्किरिङ टोल	कुरुले तेनुपा	३० मिनेट	धनकुटा बजार	एक दिन
	५	भालुटार	कुरुले तेनुपा	३० मिनेट	धरान	एक दिन
	६	माथिल्लो पौवा	कुरुले तेनुपा	४० मिनेट	धरान	एक दिन
	७	तल्लो पौवा	कुरुले तेनुपा	१ घण्टा	धरान	एक दिन
३	१	गहिरी टोल	कुरुले तेनुपा	१ घण्टा १५ मिनेट	धनकुटा बजार	एक दिन
	२	स्वारा सुरुङ्गी टोल	कुरुले तेनुपा	१ घण्टा	धनकुटा बजार	एक दिन
	३	माथिल्लो सुरुङ्गी	कुरुले तेनुपा	४५ मिनेट	धनकुटा बजार	एक दिन
	४	थापा टोल	कुरुले तेनुपा	४० मिनेट	धनकुटा बजार	एक दिन
४	१	हुँगाना भण्डारी टोल	कुरुले तेनुपा	४५ मिनेट	धनकुटा बजार	एक दिन
	२	माथिल्लो डाँडागाउँ	कुरुले तेनुपा	१ घण्टा	धनकुटा बजार	एक दिन
	३	तल्लो डाँडागाउँ	कुरुले तेनुपा	१ घण्टा १५ मिनेट	धनकुटा बजार	एक दिन
	४	हुलाकी टोल	कुरुले तेनुपा	१ घण्टा	धनकुटा बजार	एक दिन
	५	बाँसपानी	कुरुले तेनुपा	१ घण्टा	धनकुटा बजार	एक दिन
	६	गैरी टोल	कुरुले तेनुपा	१ घण्टा ३० मिनेट	धनकुटा बजार	एक दिन
	७	वनवीरे टोल	कुरुले तेनुपा	१ घण्टा ३० मिनेट	धनकुटा बजार	एक दिन
५	१	अँधेरी	टोक्रीम्बा	१ घण्टा	धनकुटा बजार	एक दिन
	२	दानावारी	कुरुले तेनुपा	१ घण्टा १५ मिनेट	धनकुटा बजार	एक दिन
	३	तीनघरे	कुरुले तेनुपा	१ घण्टा	धनकुटा बजार	एक दिन
	४	घिमिरे टोल	कुरुले तेनुपा	३० मिनेट	धनकुटा बजार	एक दिन
	५	बन्दुके डाँडा	कुरुले तेनुपा	४५ मिनेट	धनकुटा बजार	एक दिन
	६	गैरी टोल	कुरुले तेनुपा	४५ मिनेट	धनकुटा बजार	एक दिन
	७	याखा टोल	कुरुले तेनुपा	५० मिनेट	धनकुटा बजार	एक दिन
	८	पोखरी डाँडा	कुरुले तेनुपा	१ घण्टा	धनकुटा बजार	एक दिन
६	१	सोगुम ए	कुरुले तेनुपा	१ घण्टा	धनकुटा बजार	एक दिन

वडा नं.	वस्ती कम संख्या (कोड)	वस्तीको नाम	नजिकको स्वास्थ्य चौकी रहेको स्थान	स्वास्थ्य चौकी पुग्न लाग्ने समय	नजिकको अस्पताल रहेको स्थान	अस्पतालसम्म पुग्न लाग्ने समय (घण्टा)
		टोल				
	२	सोगुम बी टोल	कुरुले तेनुपा	१ घण्टा	धनकुटा बजार	एक दिन
	३	सोगुम सी टोल	कुरुले तेनुपा	१ घण्टा ३० मिनेट	धनकुटा बजार	एक दिन
७	१	मादुवा टोल	कुरुले तेनुपा	२ घण्टा	धनकुटा बजार	एक दिन
	२	तामाङ टोल	कुरुले तेनुपा	१ घण्टा ३० मिनेट	धनकुटा बजार	एक दिन
	३	डुम्रे टोल	कुरुले तेनुपा	१ घण्टा ३० मिनेट	धनकुटा बजार	एक दिन
	४	कामी गाऊँ	कुरुले तेनुपा	१ घण्टा	धनकुटा बजार	एक दिन
	५	तल्लो मगर टोल	कुरुले तेनुपा	१ घण्टा ३० मिनेट	धनकुटा बजार	एक दिन
	६	माथिल्लो मगर टोल	कुरुले तेनुपा	१ घण्टा	धनकुटा बजार	एक दिन
८	१	भैसे	कुरुले तेनुपा	२ घण्टा ३० मिनेट	धनकुटा बजार	एक दिन
	२	भदौरे	कुरुले तेनुपा	१ घण्टा ३० मिनेट	धनकुटा बजार	एक दिन
	३	ठुलागाऊँ	कुरुले तेनुपा	१ घण्टा	धनकुटा बजार	एक दिन
९	१	भालुटार	कुरुले तेनुपा	३० मिनेट	धनकुटा बजार	एक दिन
	२	लिम्बुगाऊँ	कुरुले तेनुपा	४५ मिनेट	धनकुटा बजार	एक दिन
	३	बाख्रेखोला	कुरुले तेनुपा	१ घण्टा	धनकुटा बजार	एक दिन
	४	तेनुपा	कुरुले तेनुपा	१ घण्टा	धनकुटा बजार	एक दिन

कुरुले तेनुपा गाविस अन्तरगत बसोबास गर्ने जनताहरूको आधारभुत स्वास्थ्य सेवा प्राप्त गर्ने नैसर्गिक अधिकार प्राप्तिका लागि उपस्वास्थ्य चौकी, कुरुले तेनुपा, छिमेकी वसन्तटार गाविसमा रहेको अठारसय स्वास्थ्य चौकी, अर्को छिमेकी गाविस मौनाबुधुकको स्वास्थ्य चौकी तथा छिमेकी मुढेवास गाविसमा रहेको उपस्वास्थ्य चौकी रहेका छन्। आ-आफ्नो टोल/वस्तीबाट जुन जुन स्वास्थ्य संस्था पुग्न कम समय लाग्दछ, त्यही स्वास्थ्य संस्थाहरूमा जनता सेवा लिन जाने गरेको पाइन्छ।

कुरुले तेनुपा गाविसको वडा नं. १ मा रहेका फलामेटार टोलबाट उपस्वास्थ्य चौकी, कुरुले तेनुपा आइपुग्न ३ घण्टा भन्दा बढी उकालो बाटो हिँड्नुपर्दछ भने स्वास्थ्य चौकी, मौनाबुधुक पुग्न अढाई घण्टा मात्र लाग्दछ। स्वास्थ्य चौकी मौनाबुधुकमा व्यवस्थित औषधि पसल समेत रहेको र स्वास्थ्य चौकीमा उपस्वास्थ्य चौकीमा भन्दा बढी औषधि उपलब्ध हुने, स्वास्थ्यकर्मीहरूसमेत बढी, दक्ष र धेरै संख्यामा उपलब्ध हुने तथा स्वास्थ्य चौकी मौनाबुधुकबाट उपचार हुन नसकेमा त्यहाँबाट गाडी चढेर सुनसरीको धरानस्थित अस्पताल तत्काल पुग्न सकिने सुविधाका कारण वडा नं. १ का तल्लो टोलहरूबाट अधिकांश विरामीहरू उपस्वास्थ्य चौकी कुरुले तेनुपा आउँदैनन् र आए पनि एकदमै थोरै संख्यामा मात्र आउने गर्दछन्।

यसैगरी कुरुले तेनुपा वडा नं. ५ को अँधेरी टोल, वडा नं. ६ को सोगुमबाट आधारभुत स्वास्थ्य सेवा प्राप्तिका लागि उपस्वास्थ्य चौकी, मुढेवास जाने गरेका छन्। वडा नं. ५ अँधेरी टोलका वासिन्दालाई आफ्नो गाविसको उपस्वास्थ्य चौकी पुग्न भन्दा छिमेकी गाविसको कार्यालय पुग्न कम समय लाग्दछ। त्यसैगरी सोगुम टोलबाट समेत छिमेकी गाविसको स्वास्थ्य संस्था नै नजिक पर्दछ। यसका अलावा सोगुम घर भएकी मासिका उपस्वास्थ्य चौकी मुढेवासमा कार्यरत रहेको र निजसंग विरामीहरूले आफ्ना समस्या खुलस्त राख्न सजिलो पर्ने भएको तथा साप्ताहिक शुक्रबारे हटियामा औषधी पसल समेत रहेको हुँदा सेवाग्राहीहरू मुढेवास उपस्वास्थ्य चौकी, टोक्रोम्बा, शुक्रबारे जाने गरेको देखिन्छ।

गाऊँबासीहरूका लागि नजिकको अस्पताल रहेको स्थान धनकुटा सदरमुकाम र सुनसरी जिल्लाको धरानरहेका छन्। धनकुटा सदरमुकाममा धनकुटा अस्पताल छ भने सुनसरीको धरानमा बीपी कोइराला स्वास्थ्य विज्ञान प्रतिष्ठान रहेको छ। अधिकांश सेवाग्राहीहरूले धनकुटा अस्पताल जाने गरेको बताएका छन् भने विरामीको प्रकृति हेरेर कहाँ जाने भन्ने निर्णय गर्ने गरेको समेत देखिएको छ। अवस्था हेरी विराटनगर, धरान, फिदिम, इटहरी, उर्लाबारी, दमक, हिलेबजारमा रहेका स्वास्थ्य संस्थाहरूमा समेत सेवा लिन यस गाविसका वासिन्दाहरू पुग्ने गरेको पाइन्छ।

उपस्वास्थ्य चौकी पुग्न लाग्ने समयलाई विश्लेषण गर्दा ३० मिनेटसम्ममा स्वास्थ्य संस्था पुग्ने घरधुरीहरू ९४ (१०.६१% रहेका छन् भने ३०-६० मिनेट समयवधिभित्र स्वास्थ्य संस्था पुग्ने परिवार संख्या ४४८ (५०.५६%) रहेका छन्। स्वास्थ्य संस्था पुग्न १-२ घण्टा समय लाग्ने परिवार संख्या २०० (२२.५७%) रहेका छन् भने दुई घण्टाभन्दा बढी समय लाग्ने परिवार संख्या १४४ (१६.२५%) रहेका छन्।

धनकुटा जिल्ला पार्श्वचित्र २०६६ मा उल्लेख भए अनुसार धनकुटा जिल्लामा रहेका कुल २९२२२ घरधुरीमध्ये ३० मिनेट भन्दा कम समयमा स्वास्थ्य संस्था पुग्ने घरपरिवारहरू ९४८५ (३२.४६%), ३०-६० मिनेटमा स्वास्थ्य संस्थासंस्था पुग्ने परिवार संख्या १०२७६ (३५.१७%) र १ घण्टा भन्दा बढी समय लाग्ने परिवार संख्या ९४६१ (३२.३८%) रहेको उल्लेख छ। धनकुटा जिल्ला पार्श्वचित्र २०६६ मा कुरुले तेनुपामा रहेका ८५९ घरधुरी मध्ये ३० मिनेट भन्दा कम समयमा स्वास्थ्य संस्था पुग्ने घरपरिवार २२ (२.५६%) र ३०-६० मिनेटमा पुग्ने परिवार संख्या २७१ (३१.५५%) रहेको देखाइएको छ जुन कुरुले तेनुपाको वास्तविकता भन्दा बिलकुलै फरक तरिकाको तथ्यांक आएको देखिन्छ। किनकी आधा घण्टा भन्दा कम समयमा स्वास्थ्य संस्था पुग्ने घरपरिवारको संख्या २२ भन्दा धेरै बढी छन् भने १ घण्टाभन्दा बढी समयमा मात्र स्वास्थ्य संस्था पुग्ने घरपरिवार समेत कुरुले तेनुपामा एकदमै धेरै छन्।

२.१.३ सुरक्षित मातृत्व कार्यक्रम

गर्भवती सेवा लिने महिला संख्या			प्रसूती सेवा (घर तथा स्वास्थ्य संस्थामा गराएको समेत) संख्या		सुत्केरी सेवा		पहिलो पटक जाँच गरेका नवशिशु संख्या	मातृ तथा नवशिशु मृत्यु		
पहिलो पटक २० वर्ष मुनिका	पहिलो पटक २० वर्ष माथिका	चौथो पटक गर्भवती जाँच गरेका	डाक्टर, नर्स, अनमी द्वारा	डाक्टर, नर्स, अनमी वाहेक अन्य स्वास्थ्यकर्मी द्वारा	पहिलो पटक सेवा पाएका आमा	सुत्केरी आमालाई सेवा दिएको जम्मा पटक		गर्भावस्था/प्रसूती अवस्था/ सुत्केरीपछिको ६ हप्ताभित्र मृत्यु भएका महिला संख्या	जन्मेको २८ दिनभित्र मृत्यु भएका नवशिशु संख्या	मृत जन्म शिशुहरूको संख्या
१०	४१	१७	०	०	५७	७८	५७	०	०	०

स्रोत : उपस्वास्थ्य चौकी, कुरुलेतेनुपा (आधार वर्ष २०६५)

उपस्वास्थ्य चौकी, कुरुले तेनुपामा आ.व. २०६५/०६६ मा गर्भवती सेवा लिन आउने महिलाहरूको संख्या १० र २० वर्ष माथिका नयाँ गर्भवती महिलाहरूको संख्या ४० गरी कुल ५१ नयाँ गर्भवती महिलाको संख्या देखिन्छ। यो संख्या गाविसमा हुनुपर्ने कुल गर्भवती महिलाहरूको संख्याभन्दा एक तिहाई भन्दा कम रहेको छ। स्वास्थ्य संस्थामा गर्भवती महिलाहरू आ-आफ्ना गर्भावस्था सम्बन्धी स्वास्थ्य परीक्षण गराउन कम आउनुमा दक्ष प्राविधिक अनमी नहुनु, मासिकाले दिने सेवा र अनमीले दिने सेवामा फरक रहनु, कम दक्ष मासिका रहनु, गर्भवती महिलाहरूको दर्ता गर्ने कार्यलाई रजिष्टरमा अभिलेखीकरण नहुनु, गर्भवती महिलाहरूलाई उनीहरूको स्वास्थ्य सम्बन्धी सम्पूर्ण विवरण भरी दिइने एएनसी कार्ड नदिइनु, गत आवमा अहेव उपस्वास्थ्य चौकीमा कम बस्नु जस्ता कारणले समेत गर्भवतीहरू स्वास्थ्य संस्थामा कम मात्र स्वास्थ्य परीक्षण गर्न आएको प्रष्ट देखिन्छ। यसैगरी गत आव २०६५/०६६ मा दर्ता भएका नयाँ ५१ गर्भवती महिलाको संख्या मध्ये १७ ले मात्र ४ पटक गर्भवती जाँच गराएका छन्। यो एकदम न्युन र दुःखलाग्दो अवस्था हो।

यसैगरी स्वास्थ्यकर्मीको सहयोगमा प्रसूती सेवा लिने महिलाहरू यस गाविसमा आव २०६५/०६६ मा शुन्य रहेको देखिएको छ। यसको प्रमुख कारण दक्ष स्वास्थ्यकर्मी जस्तै अहेव स्वास्थ्य संस्थामा कम बस्नु, बसेको बेला प्रसूती गराए पनि त्यसको अभिलेख नराख्नु वा सम्बन्धित निकायमा अभिलेख नपठाउनु, जनताले मासिकाप्रति कम विश्वास गर्नु, गाविसमा निजीस्तरमा एक जना अनमी रहेको र उनीमार्फत प्रसूती गराउने गरेको भए ता पनि उनीमार्फत गराइएको प्रसूतिसम्बन्धी विवरण स्वास्थ्य संस्थामा नराखिनु, उनीसंग अभिलेख नमागिनु, पुरुष स्वास्थ्यकर्मीसंग सेवा लिन महिला सेवाग्राहीहरू लजाउनुमा विगत लामो समय (२०६२) देखि उपस्वास्थ्य चौकीमा ग्रामिण स्वास्थ्य कार्यकर्ताको दरबन्दी भएर पनि पदपूर्ति गर्न कसैको चासो नहुनु आदि जस्ता कारणले प्रसूती लिने महिलाहरूको संख्या शुन्य भएको देखिन्छ।

उपस्वास्थ्य चौकी, कुरुले तेनुपामार्फत पहिलो पटक सुत्केरी सेवा लिने महिलाहरूको संख्या ५७ रहेको छ। यसमा सुत्केरी सेवा भित्र सुत्केरी भएको ४५ दिनभित्र (छ हप्ता) भित्र भिटामिन ए मात्र खुवाईएको हुनसक्छ तर सुत्केरी सेवाभित्र ३ वटा सेवा पर्दछन्। जस्मा सुत्केरी भएको २४ घण्टाभित्र स्वास्थ्य परीक्षण, ७ दिन र ४२ दिनभित्र १-१ पटक स्वास्थ्य परीक्षण गर्न अनिवार्य स्वास्थ्य सेवा भित्र पर्दछन्। तर यस गाविसमा यो व्यवस्था अधिकांश गर्भवती महिलाहरूले थाहा पाएका छैनन् र स्वास्थ्य संस्थाले समेत यस सम्बन्धी चेतनामुलक कार्यहरू गर्न सकेको देखिन्दैन। सुत्केरी महिलाहरूलाई सेवा दिएको जम्मा ७८ पटक ले पनि के देखाउँदछ भने एउटी सुत्केरी महिलाले एक पटकको सुत्केरी अवस्थामा तीन पटक स्वास्थ्य संस्थामा गएर सेवा लिनुको सट्टा कम्तीमा एक पटक स्वास्थ्य संस्थाबाट सेवा लिने गरेको देखिन्छ।

उपस्वास्थ्य चौकी कुरुले तेनुपाले आ.व. २०६५/६६ मा पहिलो पटक जाँच गरेको नवशिशुहरू ५७ मात्र रहेको देखाएको छ । नवशिशुहरूलाई शिशु जन्मिएको सामान्यतया ७ दिनभित्र र अधिकांश शिशुलाई जन्डिस हुने गर्दछ, बच्चाको नाइटो पाक्न सक्दछ, त्यसकारण जन्मजात शिशुलाई स्वास्थ्य संस्थामा लगेर जचाउनु पर्नेमा यस गाविसका महिलाहरूले एकदम थोरै मात्र शिशुहरूलाई चेकजाँच गराउने गरेको देखिन्छ ।

गर्भावस्था, प्रसूती अवस्था र सुत्केरी भएपछिको छ हप्ताभित्र मृत्यु भएका आमाहरूको संख्या शून्य रहनु, जन्मेको २८ दिनभित्र मृत्यु भएको नवशिशुहरू आ.व. २०६५-६६मा शून्य रहनु, मृत जन्मेका शिशुहरूको नरहनु गाविसको लागि सकारात्मक पक्ष हो । तर शिशुको मृत्यु भएता पनि अभिलेख नराख्नु, मातृमृत्यु भएता पनि सम्बन्धित निकायलाई थाहा नदिनु जस्ता चुनौतीहरू गाविसमा मातृशिशु स्वास्थ्य प्रवर्द्धनकालागि घातक हुन सक्ने देखिन्छ । किनकी मातृशिशु मृत्यु भएर पनि अभिलेख शून्य देखिने अवस्था आउन नदिनु नै उपयुक्त हुने र यस सम्बन्धि जनचेतनामुलक कार्यक्रमहरू गाविसमा माथिल्लो निकायमार्फत स्वास्थ्य संस्थाले नियमित गर्नुपर्ने समेत देखिन्छ ।

गर्भवती महिलाले आफ्नो गर्भावस्थामा स्वास्थ्य परीक्षण कम मात्र गराउनु, प्रसूतीका लागि दक्ष एवं अदक्ष स्वास्थ्य कार्यकर्ताको समेत सहयोग नलिनले कुन वडाको कुन वस्तीमा के कारणले महिला तथा शिशुको मृत्यु भएको हो भन्ने कुरा स्वास्थ्यसंस्था वा स्वास्थ्यकर्मीलाई थाहा नै नहुने अवस्था छ । भौगोलिक विकटताका कारण स्वास्थ्य संस्था नियमित आउने संस्कार विकास नहुनु नै यस गाविसको स्वास्थ्यसेवाको गुणस्तर प्रवर्द्धन गर्ने कार्यको प्रमुख बाधक तत्वको रूपमा रहेको समेत विश्लेषण गर्न सकिन्छ ।

जिल्ला पार्श्वचित्र २०६६ धनकुटाले धनकुटा जिल्लाको कुल घरधुरी २९२२२ मध्ये कम्तिमा ४पटक स्वास्थ्य परीक्षण गराउने गर्भवती महिलाहरू रहेका घरसंख्या ११०८० (३७.९२ %) देखाएको छ । कुरुले तेनुपा गाविसमा कुल ८५९ घरधुरी मध्ये ९४ (१०.९४%) घरधुरी रहेको समेत उल्लेख छ ।

यसैगरी जिल्ला पार्श्वचित्र २०६६ ले धनकुटामा गर्भावस्थामा कार्यको बोझ कम गराउने घरपरिवारको संख्या १०१०२ (३४.५७%) देखाएको छ भने पोसिलो खाना खुवाउने घरपरिवारको संख्या १०६२१ (३६.३५%) रहेको देखाएको छ । यसैगरी गर्भावस्थामा आवश्यक पर्ने आर्थिक लगायत अन्य सरसहयोग उपलब्ध गराउने परीक्षण संख्या ९३०९(३१.८६%) रहेको देखिएको छ ।

जिल्ला पार्श्वचित्र २०६६ धनकुटाले प्रसूती घरमा नै गराउने परिवार संख्या ११७४० (२९.२२२ को ४०.१८% एवं घर एवं स्वास्थ्य संस्थामा प्रसूती गराउने कुल परिवार संख्या १५३२२ को ७६.६२%) रहेका छन् भने स्वास्थ्य संस्थामा प्रसूती गराउने घरपरिवार संख्या ३५८२ (कुल घरधुरीको १२.२६% एवं घर एवं स्वास्थ्य संस्थामा प्रसूती गराउने कुल घरधुरी १५३२२ को २३.३८%) रहेका छन् । कुरुले तेनुपा गाविसको तथ्यांकलाई हेर्दा के देखिएको छ भने घरमा प्रसूती गराउने घरपरिवा १०७ (कुल घरधुरी ८५९ को १२.४६% एवं स्वास्थ्य संस्था एवं घरमा प्रसूती गराउने जम्मा घरधुरी ११५ को ९३.०४%) देखिन्छ भने स्वास्थ्य संस्थामा प्रसूती गराउने घरपरिवार ८ (कुल घरधुरीको ०.९३% वं स्वास्थ्य संस्था र घरमा प्रसूती गराउने जम्मा घरधुरी ११५ को ६.९६%) रहेको देखिन्छ । तर कुरुले तेनुपाको आ.व. २०६५/०६६ को तथ्यांकभन्दा यो तथ्यांक यथार्थको बढी नजिक देखिन्छ । माथिको तथ्यांकले के देखिन्छ कुरुलेतेनुपामा रहेका अधिकांश शिक्षित मानिसहरूमध्ये एक प्रतिशत भन्दा कम घरपरिवारमा मात्र प्रजनन स्वास्थ्य सम्बन्धी ज्ञान भई प्रजनन स्वास्थ्य सम्बन्धी सचेत रहेको पाइएको छ ।

जिल्ला पार्श्वचित्र २०६६ धनकुटाको तथ्यांक अनुसार स्वास्थ्यकर्मीको सहयोगले मात्र प्रसूती गराउने जिल्लाभरको घरधुरी ३४८८ रहेको देखिन्छ । जुन जिल्लाको कुल घरधुरीको ११.९४% हुन आउँदछ भने सुडेनी, धामीभाँक्री र स्वास्थ्य कर्मीको सहयोग लिन कुल घरधुरी १५२४२ को २२.८८% हुन आउँदछ । यसैगरी सुडेनीबाट सहयोग लिन घरधुरी १०९२१ (कुल घरधुरीको ३७.३७% एवं स्वास्थ्यकर्मी, धामीभाँक्री र सुडेनीको सहयोग लिन कुल परिवारको ७१.६५%) रहेका छन् । यसैगरी धामीभाँक्रीको सहयोगमा प्रसूती गराउने कुल घरपरिवार ८३३ रहेका छन् । जुन जिल्लाको कुल घरधुरीको २.८५% हो एवं स्वास्थ्यकर्मी, सुडेनी र धामीभाँक्रीबाट प्रसूती गराउने घरपरिवार १५२४२ को ५.४७% रहन आउँछ । कुरुले तेनुपा गाविसमा प्रसूती गराउने स्वास्थ्यकर्मीको सहयोग लिन घरपरिवार ४ रहेका छन् जुन गाविसको कुल घरधुरी ८५९ को ०.४७% हुन आउँछ भने धामीभाँक्री, सुडेनी र स्वास्थ्यकर्मीबाट प्रसूती गराउने कुल घरपरिवार ११४ को ३.५१% हुन आउँछ । यसैगरी सुडेनीबाट प्रसूती गराउने घरपरिवार १०७ रहेका छन् जुन गाविसको कुल घरसंख्याको १२.४६% एवं स्वास्थ्यकर्मी, धामीभाँक्री र सुडेनीबाट प्रसूती गराउने घरपरिवार ११४ को ९३.८६% हुन आउँछ । यसैगरी धामीभाँक्रीबाट प्रसूती गराउने परिवार ३ रहेका छन् जुन गाविसको कुल घरधुरी ८५९ को ०.३५% हुन आउँछ भने सुडेनी, स्वास्थ्यकर्मी र धामीभाँक्रीबाट प्रसूती गराउने ११४ घरपरिवारको २.६३% हुन आउँछ ।

उपस्वास्थ्य चौकी कुरुलेतेनुपाको आव ०६५/०६६को तथ्यांकभन्दा जिविस धनकुटाको पार्श्वचित्रमा उल्लेख भएको तथ्यांक वास्तविकता नजिक र बढी विश्वासनीय रहेको देखिन्छ किनभने यो शीर्षकमा उपस्वास्थ्य चौकीको अभिलेखमा तथ्यांक शून्य रहेको छ । संभवतः कार्यालयले अभिलेख राख्ने नगरेर हुन सक्छ, जुन प्राय असम्भव नै रहेको देखिन्छ ।

२.१.४ खोपको विवरण :

खोप को किसिम	बी. सी. जी.	डी.पी.टी. हेप बी.			पोलियो १			दादुरा		जे.ई.	टी.टी. खोप पाएका गर्भवती महिला		
		पहिलो	दोस्रो	तेस्रो	पहिलो	दोस्रो	तेस्रो	१-११ महिना	१२-२३ महिना		टी.टी. १	टी.टी. २	टी.टी. ३
खोप पाएका संख्या	८७	११२	१०९	९५	११२	१०९	९५	११४	०		५०	१६	५७

स्रोत : उपस्वास्थ्य चौकी, कुरुले तेनुपा, आधार वर्ष २०६५

उपस्वास्थ्य चौकी, कुरुले तेनुपा अन्तरगत ४ वटा खोप क्लिनिकहरू रहेका छन्। जसमध्ये कुरुलेतेनुपा वडा नं. १ मा रहेको श्री ग्रामिण जनता प्रावि, मानेडाँडामा प्रत्येक महिनाको १ गते खोप क्लिनिक सञ्चालन हुने गर्दछ। हरेक महिनाको २ गते उपस्वास्थ्य चौकी, भवन, वडा नं. २मा सञ्चालन हुने गर्दछ। साथै अन्य दुई वटा तोकिएका क्लिनिकहरू अरु वडाहरू ६ र ७ मा लामो अवधिदेखि सञ्चालनमा नरहेको देखिन्छ। वडा नं. ५ मा श्री जनकल्याण निमाविको प्राङ्गणमा तथा वडा नं. ७ मा खोप क्लिनिक सञ्चालन नभएको देखिन्छ। खोप क्लिनिक सञ्चालन नहुनुमा सम्बन्धित वडाहरूका सेवग्राहीहरूको निष्क्रियता एवं स्वास्थ्य संस्थाका कर्मचारीहरूको वेवास्ता र सजिलोका लागि क्लिनिकहरू निष्कृय अवस्थामा रहेको देखिन्छ। ४ वटा खोप केन्द्र नियमित सञ्चालन हुनुपर्नेमा २ वटा मात्र केन्द्र सञ्चालनमा रहनुले गाविसमा खोपको अवस्था निकै कमजोर रहेको पुष्टि गर्दछ।

आ.व. २०६५/०६६ मा गाविसमा विसिजी खोप पाएका बच्चाको संख्या ८७ रहेको छ भने डिपिटी१ लगाउने बच्चाहरूको संख्या ११२, डिपिटी२ लगाउने बच्चाहरूको संख्या ११२ र डिपिटी३ लगाउने बच्चाहरूको संख्या ९५ रहेको छ। यसैगरी पोलियो एक, पोलियो दुई र पोलियो तीन पाउने बालबालिकाहरूको संख्या क्रमशः ११२, १०९ र ९५ रहेको छ। यसैगरी दादुरा खोप पाउने १-११ महिनाका बालबालिकाहरूको संख्या ११४ रहेको छ भने दादुरा खोप पाउने १२-२४ महिना उमेर समुहका बालबालिकाको संख्या शून्य रहेको छ।

उल्लेखित तथ्यांकहरूलाई विश्लेषण गर्दा विसिजी, डिपिटी, पोलियो र दादुरा खोप एक वर्ष मुनिका बालबालिकाहरूलाई दिइन्छ ता पनि विसिजी, पोलियो र दादुरा खोप पाउने बालबालिकाहरूको संख्यामा लगभग एकरूपता आउनुपर्ने भएता पनि एकरूपता आउन सक्तैन। विसिजी र दादुरा खोप लगाउने बालबालिकाको संख्या मिल्दोजुल्दो हुनुपर्नेमा विसिजी खोप पाउने बालबालिका भन्दा दादुरा खोप लगाउने बालबालिकाको संख्या २७ ले बढी रहेको देखिन्छ। यसैगरी डिपिटी/पोलियो एक पाउने बालबालिका ११२ र डिपिटी/पोलियो तीन पाउने बालबालिका ९५मात्र रहेका छन्। यसबाट डिपिटी पहिलो खोप लिएर डिपिटी तीन खोप लिने बालबालिकाहरू १७ रहेका छन्।

गर्भवती महिलाले लिने टिटि खोपको तथ्यांक हेर्दा टिटि एक लिने गर्भवती महिला ५०, टिटि दुई लिने गर्भवती महिला १६, टिटि तीन लिने गर्भवती महिला ५७ रहेका छन्। यसबाट के देखिन्छ भने गर्भवती महिलाहरू आफ्नो स्वास्थ्य परीक्षण गर्न स्वास्थ्य संस्था नआएता पनि टिटि खोप सम्म मात्र भए पनि लिन आउने गरेको देखिन्छ।

धनकुटा जिल्लाको पार्श्वचित्र २०६६ मा रहेको तथ्यांकलाई हेर्दा गर्भावस्थामा कमिमा पनि एउटा टिटि खोप लिने घरपरिवार संख्या धनकुटा जिल्लामा १११३८ रहेको देखिन्छ जुन जिल्लाको कुल घरधुरी २९२२२ को ३८.१२% हुन आउँछ। त्यस्तै गाविसको तथ्यांकलाई हेर्दा गर्भावस्थामा टिटि खोप लिने परिवार ९४रहेका छन् जुन गाविसको कुल घरधुरी ८५९ को १०.९४% हुन आउँछ।

जिल्ला पार्श्वचित्र २०६६ को तथ्यांक हेर्दा के देखिन्छ भने जिल्लाको कुल घरधुरी २९२२२ मध्ये बच्चालाई खोप पुरा मात्रामा लगाउने जम्मा परिवारसंख्या ९३११ (३१.८६%) रहेका छन् भने बच्चालाई खोपको मात्रा पुरा नगरेका वा आफ्नो बालबच्चालाई खोप नलगाएको परिवार संख्या १९९११ (६८.१४%) रहेका छन्। कुरुले तेनुपा गाविसको तथ्यांकलाई हेर्दा आ-आफ्ना बालबच्चालाई सम्पूर्ण खोप पुरा मात्रामा लगाउने घरपरिवार ६७ (कुल घरधुरी ८५९ को ७.८०%) रहेका छन् भने खोपको आंशिक मात्रा मात्र लगाउने वा लगाउँदै नलगाउने घरपरिवार ७९२ रहेका छन् जुन कुल घरधुरी ८५९ को ९२.२०% हुन आउँछ।

२.१.५ पोषण स्थिति :

तौल लिएको (५ वर्ष मुनीका बालबालिकाको पोषणको स्थिति)	उमेर समूह अनुसार बच्चाहरूको संख्या										५ वर्ष मुनिका बच्चाहरूको उपचार गरिएको संख्या				गर्भवति महिलाहरूको संख्या		६हप्ताभित्रका सुत्केरी महिलाहरूको संख्या		२२५ आइरन चक्की पाएका महिला संख्या	
	०-११ महिना		१२-२३ महिना		२४-३५ महिना		३६-५९ महिना		जम्मा		भिटाभिन ए बाट				जुकाको औषधिबाट उपचार	जुकाको औषधि पाएका	आइरन चक्की पाएका	आइरन चक्की पाएका		भिटाभिन ए पाएका
	कम	सामान्य	कम	सामान्य	कम	सामान्य	कम	सामान्य	कम	सामान्य	आँखा सम्बन्धी	दादुरा	दीर्घ भ्रूण पखाला	कडा कुपोषण						
नयाँ	०	१३४	०	०	०	०	०	०	०	१३४	०	०	०	०	०	५१	५१	०	०	५६
दोहोऱ्याइ आएका	०	४८	०	५१	०	३०	०	६५	०	१९४	०	०	०	०	०	४०	०	१०१	१०१	०

स्रोत : उपस्वास्थ्य चौकी, कुरुले तेनुपा, आधार वर्ष २०६५

उपस्वास्थ्य चौकी कुरुले तेनुपाले उपलब्ध गराएको तथ्यांक अनुसार उपस्वास्थ्य चौकीमा एक वर्ष मुनिका १३४ बालबच्चा सामान्य पोषण स्थिति रहेको पाइएको छ भने कुनै पनि उमेर समुहमा कम तौल रहेका बालबच्चाहरू पाइएका छैनन् । यसैगरी दोहोऱ्याएर पोषण स्थिति मापन गरिएका बालबालिकाहरूमा एक वर्ष मुनिका ४८, १-२ वर्ष उमेर समुहका ५१, २ वर्षदेखि ३ वर्षसम्मका ३० र ३-५ वर्ष उमेर समुहका ६५ बालबच्चाहरू गरी सामान्य तौल रहेका दोहोऱ्याएर पोषण स्थिति मापन गरिएका बालबालिकाको कुलसंख्या १९४ रहेको छ । नयाँ र दोहोऱ्याएर आएका बालबच्चाहरूको पोषण स्थिति मापन गरिएका कुल बच्चाहरू ३२८ रहेका छन् ।

पोषण स्थिति सम्बन्धी उपरोक्त तथ्यांकलाई विश्लेषण गर्दा कुरुले तेनुपा गाविसका कुल ४९४ बालबालिका रहेका छन् जसमध्ये ३२८ बालबालिकाहरूको मात्र पोषण स्थिति मापन गरिएको देखिन्छ जुन ६६.४०% हुन आउँछ ।

यस्तै ५ वर्षमुनिका बालबालिकाको आँखा सम्बन्धी समस्या, दादुरा, दीर्घ भ्रूणपखाला र कडा कुपोषणमा भिटाभिन ए बाट उपचार गरिएका बालबालिकाहरूको संख्या शून्य रहेको देखिएको छ । यसले गाविसमा यो समस्या नरहेको देखाउँछ यद्यपि समस्या लिएर आएका बालबालिकाहरूको अभिलेख संस्थागत नराखेर र रिपोर्टिङ्ग मात्र नभएको हो भने यसले बालस्वास्थ्यको समग्र स्थितिमा सुधार आएको भन्न सकिँदैन । यसैगरी ५ वर्षमुनिका बालबालिकाहरूलाई जुकाको औषधिबाट उपचार गरिएका कुल जनसंख्या शून्य रहेको छ । यो संख्या शून्य रहनुमा १ वर्षदेखि ५ वर्ष उमेर समुहका सम्पूर्ण बालबालिकाहरूलाई प्रत्येक वर्षको वैशाख र कार्तिक महिनामा भिटाभिन ए को साथमा जुकाको औषधि खुवाउने कार्यक्रमले प्रभाव पारेको देखिएको छ ।

जुकाको औषधी र आइरन चक्की पाएका नयाँ गर्भवती महिलाहरूको संख्या ५१/५१ रहेको छ भने दोहोऱ्याएर आइरन चक्की लिने गर्भवती महिलाहरूको संख्या ४० रहेको छ । यसैगरी दोहोऱ्याएर आइरन चक्की लिने, छ हप्ता भित्रका सुत्केरी महिलाहरू १०१ रहेका छन् भने भिटाभिन ए बाट उपचार पाएका, छ हप्ता भित्रका नयाँ सुत्केरी महिलाहरूको संख्या १०१ रहेको छ । यसैगरी २२५ आइरन चक्की लिने गर्भवती महिलाहरूको कुल संख्या ४६ रहेको देखिएको छ ।

२.१.६ गाविसमा देखा परेका १० मुख्य रोगहरू :

क्र.सं.	रोगको नाम	विरामी संख्या	उपचार भएको संख्या	फलोअप गरिएको संख्या	रेफर गरिएको संख्या	मृत्यु भएको संख्या
१	जुका	३००	३००	०	०	०
२	घाऊ खटिरा	२३९	२३९	१२०	०	०
३	अज्ञात ज्वरो (पियुओ)	१९७	१९७	५२	०	०
४	भाडापखाला	१९२	१९२	४५	०	०
५	टाउको दुख्ने	१९०	१९०	०	०	०
६	टन्सिलाइटिस	११८	११८	३८	०	०
७	ग्याष्ट्रिक	१०३	१०३	०	०	०
८	पेट दुख्ने	९५	९५	०	०	०
९	आँखा दुख्ने	७६	७६	०	०	०
१०	टाइफाइड	५१	५१	२८	०	०
	जम्मा	१५६१	१५६१	२८३	०	०

स्रोत : उपस्वास्थ्य चौकी, कुरुले तेनुपा, धनकुटा आधार वर्ष २०६५

कुरुले तेनुपा गाविसमा रहेको उपस्वास्थ्य चौकीले उपलब्ध गराएको आ.व. २०६५/०६६ को तथ्यांकलाई हेर्दा जुकाको संक्रमण सबैभन्दा बढी व्यक्तिहरूमा देखा परेकोले एक नम्बरमा देखिन्छ जुन रोगले संक्रमित संख्या ३०० स्वास्थ्य संस्थामा आएका पाइएको छ। यसैगरी एक वर्षमा सबैभन्दा बढी संख्यामा संक्रमित भई विरामी परेर स्वास्थ्य संस्थामा आएका विरामीहरूको संख्याको आधारमा रोगहरूलाई क्रमशः घाऊ खटिरा (२६९), अज्ञात ज्वरो (१९७), भाडा पखाला (१९२), टाउको दुख्ने (१९०), टन्सिलाइटिस (११८), ग्याष्ट्रिक (१०३), पेट दुख्ने (९५), आँखा पाक्ने/दुख्ने (७६) र टाइफाइड (५१) रहेका छन्। यसरी स्वास्थ्य संस्थामा देखिएका मुख्य १० रोगहरूले १५६१ विरामी ओगटेको छ जुन आ.व. ०६५/०६६ को उपस्वास्थ्य चौकीको जम्मा विरामी संख्याको आधाभन्दा बढी हो।

माथि उल्लेखित रोगहरूको विश्लेषण गर्दा के देखिन्छ भने दुषित खानेपानी र खानेकुराबाट सबै रोगहरूको संख्या २४३ (१५६१ को १५.५७%) देखिन्छ जुन रोगहरू पानी उमालेर वा शुद्धिकरण गरेर मात्र प्रयोग गरेमा पनि विरामी दर घटाउन सकिने देखिन्छ। यसैगरी अधिकांश कृषिमा आधारित जनसंख्या रहेको यस गाविसमा रहेका प्रत्येक घरधुरीले शौचालय निर्माण गरी दिसापिसाव शौचालयमा मात्र गर्ने बानी बसालेमा जुकाबाट हुने संक्रमण घटाउन सकिन्छ। पानीको समस्याग्रस्त क्षेत्र कुरुले तेनुपामा पानीको सहज आपूर्ति हुन सके छालाजन्य रोगहरूको संख्या घटाउन सकिन्छ। टन्सिलाइटिसको समस्यालाई कम गर्न पानी उमालेर मात्र पिउने गर्नुपर्ने देखिन्छ। स्वास्थ्य संस्थामा अभिलेखित प्रमुख १० वटा रोगहरूको सम्पूर्ण विरामी संख्याहरूलाई उप स्वास्थ्य चौकी कुरुले तेनुपामा नै उपचार गरिएका छन् भने २८३ (१८.१३%) विरामीको मात्र फलोअप गरिएको देखिएको छ। विरामीको फलोअप दर कम देखिनुमा विरामी सन्चो भएपछि स्वास्थ्य संस्था नआउनु नै प्रमुख कारण हो।

२.१.७ दीर्घरोगसम्बन्धी विवरण :

वडा नं.	वस्ती क्रम संख्या (कोड)	उच्च रक्तचाप		वाथ रोग		क्षयरोग		क्यान्सर		चिनी रोग		पक्षघात		छारे रोग		ग्याष्ट्रिक		दम रोग		अन्य		जम्मा संख्या			
		महिला	पुरुष	महिला	पुरुष	महिला	पुरुष	महिला	पुरुष	महिला	पुरुष	महिला	पुरुष	महिला	पुरुष	महिला	पुरुष	महिला	पुरुष	महिला	पुरुष	महिला	पुरुष	जम्मा	
१	१	०	०	०	०	०	०	०	०	०	०	०	०	०	०	०	०	१	०	०	०	१	०	१	
	२	०	०	०	०	०	०	०	०	०	०	०	०	०	०	०	०	१	०	०	०	१	०	१	
	३	१	०	०	१	०	०	०	०	०	०	०	०	०	०	०	१	१	३	०	०	२	५	७	
	४	०	०	०	०	०	०	०	०	०	१	०	०	१	०	०	०	०	०	०	०	१	१	२	
	५	१	०	०	०	०	०	०	०	०	०	०	०	१	०	०	०	०	२	०	०	२	२	४	
	कूल	२	०	०	०	१	०	०	०	०	०	१	०	०	२	०	०	१	३	५	०	०	७	८	१५
२	१	१	०	०	०	०	०	०	०	०	०	०	०	०	०	१	१	१	२	१	०	४	३	७	
	२	०	१	०	०	०	०	०	०	१	०	०	२	०	०	२	९	३	०	०	०	६	१२	१८	
	३	०	०	०	०	०	०	०	०	०	०	०	०	०	०	०	०	०	०	०	०	०	०	०	
	४	०	०	०	०	०	०	०	०	०	०	०	०	०	०	१	०	०	०	०	०	१	०	१	
	५	०	०	०	०	०	०	०	१	१	०	१	०	०	०	०	०	०	०	०	०	१	२	२	४
	६	०	०	०	०	०	०	०	०	०	०	०	०	०	०	२	०	०	०	०	०	२	०	२	
	७	१	०	०	१	०	०	०	०	०	०	०	०	०	०	१	०	०	१	०	०	२	२	४	
	कूल	२	१	०	१	०	०	०	१	२	०	१	२	०	०	७	१०	४	३	१	१	१७	१९	३६	
३	१	०	१	०	०	०	०	०	०	०	०	०	०	०	०	०	०	१	१	०	०	१	२	३	
	२	१	२	०	०	०	१	०	०	०	१	०	१	०	०	०	०	२	२	०	०	३	७	१०	
	३	१	०	०	०	१	०	०	०	०	०	०	०	०	०	०	०	१	०	०	०	३	०	३	
	४	०	०	०	०	०	०	०	०	०	०	०	०	०	०	०	०	०	०	०	०	०	०	०	
	कूल	२	३	०	०	१	१	०	०	०	१	०	१	०	०	०	०	४	३	०	०	७	९	१६	
४	१	०	०	०	०	०	०	०	०	०	०	०	०	०	०	०	०	१	०	०	०	१	१	२	
	२	१	१	०	०	०	०	०	०	१	०	०	०	०	०	०	०	१	०	०	०	३	१	४	
	३	०	१	०	०	०	०	०	०	०	०	०	०	०	१	०	२	३	०	०	३	४	७		
	४	०	०	०	०	०	०	०	०	०	०	०	०	०	०	०	०	०	०	०	०	०	०	०	
	५	०	०	०	०	०	०	०	०	०	०	०	०	०	०	०	०	१	१	०	०	१	१	२	
	६	०	०	०	०	०	०	०	०	०	०	०	०	०	०	०	०	०	१	०	०	०	१	१	

वडा नं.	वस्ती क्रम संख्या (कोड)	उच्च रक्तचाप		वाथ रोग		क्षयरोग		क्यान्सर		चिनी रोग		पक्षघात		छारे रोग		ग्याष्ट्रिक		दम रोग		अन्य		जम्मा संख्या			
		महिला	पुरुष	महिला	पुरुष	महिला	पुरुष	महिला	पुरुष	महिला	पुरुष	महिला	पुरुष	महिला	पुरुष	महिला	पुरुष	महिला	पुरुष	महिला	पुरुष	जम्मा			
	७	०	०	०	०	०	०	०	०	०	०	०	०	०	०	०	०	०	१	०	०	०	१	१	
	कूल	१	२	०	०	०	०	०	०	१	०	०	०	०	०	१	०	४	७	०	०	७	९	१६	
५	१	०	०	०	०	०	०	०	०	०	०	१	०	०	०	०	०	०	१	०	०	१	१	२	
	२	०	१	०	०	०	०	०	१	०	०	०	०	१	०	०	१	०	०	०	०	१	३	४	
	३	०	०	०	०	०	०	१	०	०	०	०	०	०	०	०	०	०	०	०	०	१	०	१	
	४	०	०	०	०	१	०	०	०	०	०	०	०	०	०	०	०	०	०	०	०	०	१	०	१
	५	०	०	०	०	०	०	०	०	०	०	०	०	०	०	०	०	०	०	०	०	०	०	०	०
	६	०	०	०	०	०	०	१	०	०	०	०	०	०	०	०	०	०	०	०	०	०	१	०	१
	७	०	०	०	०	०	०	०	०	०	०	०	०	०	०	०	०	०	०	०	०	०	०	०	०
	८	१	१	१	१	०	०	०	०	०	०	०	०	०	०	०	०	०	०	१	०	३	२	५	
	कूल	१	२	१	१	१	०	२	१	०	०	१	०	१	०	१	०	१	०	१	१	०	५	६	१४
६	१	०	०	०	०	०	१	०	०	०	०	०	०	०	०	०	०	४	५	०	१	४	७	११	
	२	०	०	०	०	०	१	०	०	१	१	०	०	०	०	०	०	२	३	१	०	४	५	९	
	३	१	०	०	०	०	०	०	०	०	०	०	०	०	०	०	०	४	०	०	०	५	०	५	
	कूल	१	०	०	०	०	२	०	०	१	१	०	०	०	०	०	०	१०	८	१	१	१३	१२	२५	
७	१	०	१	०	०	०	०	१	१	०	०	०	०	०	०	०	०	२	०	०	०	३	२	५	
	२	०	०	०	०	०	०	०	०	०	०	०	०	०	०	०	०	१	०	०	०	१	०	१	
	३	०	०	०	०	०	०	०	०	०	०	०	०	०	०	०	०	१	०	०	०	१	०	१	
	४	०	०	०	०	०	०	०	०	०	०	०	०	०	०	०	०	०	०	०	०	०	०	०	०
	५	०	०	०	०	०	०	०	०	०	०	०	०	०	०	०	०	०	०	०	०	०	०	०	०
	६	०	०	०	०	०	०	०	०	०	०	०	०	०	०	०	०	०	०	०	०	०	०	०	०
	कूल	०	१	०	०	०	०	१	१	०	०	०	०	०	०	०	०	४	०	०	०	५	२	७	
८	१	१	०	०	०	१	०	०	०	०	०	०	०	०	०	१	१	०	१	०	०	३	२	५	
	२	०	०	०	०	०	०	०	०	१	०	०	०	०	०	०	०	०	१	०	०	१	१	२	
	३	०	१	३	२	०	०	०	०	०	०	०	०	०	०	१	२	१	०	३	१	८	६	१४	
	कूल	१	१	३	२	१	०	०	०	१	०	०	०	०	०	२	३	१	२	३	१	१२	९	२१	

वडा नं.	वस्ती कम संख्या (कोड)	उच्च रक्तचाप		वाथ रोग		क्षयरोग		क्यान्सर		चिनी रोग		पक्षघात		छारे रोग		ग्याष्ट्रिक		दम रोग		अन्य		जम्मा संख्या		
		महिला	पुरुष	महिला	पुरुष	महिला	पुरुष	महिला	पुरुष	महिला	पुरुष	महिला	पुरुष	महिला	पुरुष	महिला	पुरुष	महिला	पुरुष	महिला	पुरुष	जम्मा		
९	१	०	१	०	०	०	०	०	०	१	०	०	०	०	०	०	०	१	०	१	०	३	१	४
	२	०	०	०	०	०	०	०	०	०	०	०	०	०	०	०	०	१	०	०	०	१	०	१
	३	०	०	०	०	०	०	०	०	०	०	०	०	०	०	०	०	०	०	०	०	०	०	०
	४	२	०	०	०	०	०	०	०	०	०	०	०	०	०	१	२	१	०	१	१	५	३	८
	कूल	२	१	०	०	०	०	०	०	१	०	०	०	०	०	१	२	३	०	२	१	९	४	१३
	जम्मा	१२	११	४	५	३	३	३	३	६	३	२	३	३	०	११	१७	३३	२९	८	४	८५	७८	१६३
	प्रतिशत	०	०	०	०	०	०	०	०	०	०	०	०	०	०	०	०	०	०	०	०	०	०	३१७

कुरुले तेनुपा गाविसमा रहेका दीर्घरोगीहरूको कुल संख्या १६३ रहेको छ। जुन संख्या यस गाविसको कुल जनसंख्याको ३.१७% हुन आउँछ। कुल दीर्घरोगी १६३ मध्ये पुरुष ७८ (४७.८५%) र महिला ८५ (५२.१५%) रहेका छन्। दीर्घरोगीहरूको कुल जनसंख्या मध्ये सबभन्दा बढी जनसंख्या प्रभावित भएको दम रोगबाट प्रभावित भएको देखिन्छ। जम्मा रोगीहरूमध्ये ६२ (३८.०४%) दमरोगी (महिला ३३, पुरुष २९) रहेका छन्। यसैगरी सबभन्दा कम रोगी भएको रोग छारे रोग हो। छारे रोग लागेका ३ जना (१.८४%) महिला रहेका छन्। यसैगरी ग्याष्ट्रिकका विरामी २८ (१७.१८%), उच्च रक्तचापका विरामी २३ (१४.१९%), वाथ रोगी र चिनी रोगी ९/९ जना (५.५२%), क्षयरोगी र क्यान्सर रोगी ६/६ जना (३.६८%), प्यारालाइसिस भएका विरामीहरू ५ जना (३.०७%) र अन्य रोगी १२ (७.३६%) रहेका छन्।

दमरोगी सबैभन्दा बढी वडा नं. ४ मा ११ जना, वडा नं. ६ मा १० जना, वडा नं. १ मा ८ जना, वडा नं. २ र ३ मा ७/७ जना, वडा नं. ९ मा ५ जना, वडा नं. ७ र ८ मा ४/४ जना र वडा नं. ५ मा सबैभन्दा कम १ जना विरामी रहेका छन्।

यसैगरी वडा नं. २ मा २ जना र वडा नं. ५ मा १ जना गरी कुल ३ जना महिला छारेरोगी रहेका छन्। क्षयरोगीहरू वडा नं. ३ मा १ जना पुरुष, वडा नं. ६ मा २ जना पुरुष, वडा नं. ३, ५ र ८ मा १/१ जना महिला गरी कुल ६ जना रोगीहरू रहेका छन्। क्यान्सर रोगीहरूमा वडा नं. २ मा १ जना पुरुष, वडा नं. ५ मा २ महिला र १ पुरुष, वडा नं. ७ मा महिला पुरुष १/१ जना गरी कुल ६ जना रहेका छन्। चिनीरोगीहरू वडा नं. १ र ३ मा १/१ जना पुरुष, वडा नं. २ मा २ जना महिला, वडा नं. ४, ८ र ९ मा १/१ जना महिला, वडा नं. ६ मा महिला पुरुष १/१ जना गरी कुल ९ जना रोगीहरू रहेका छन्। वाथरोगीहरू वडा नं. १ र २ मा १/१ जना पुरुष, वडा नं. ५ मा महिला पुरुष १/१ जना, वडा नं. ८ मा ३ जना महिला र २ जना पुरुष गरी कुल ९ जना विरामी रहेका छन्। यसैगरी उच्च रक्तचाप र ग्याष्ट्रिकका विरामीहरू पनि प्रसस्तै रहेका भए पनि स्वास्थ्यकर्मीद्वारा प्रमाणित गरिएका विरामीहरूको संख्या मात्र यस पार्श्वचित्रमा समावेश गरिएको छ।

जिल्ला पार्श्वचित्र २०६६, धनकुटामा समावेश गरिएका ६ वटा दीर्घ रोगहरू दम, क्यान्सर, क्षयरोग, मधुमेह, कुष्ठरोग र वाथरोग रहेका छन्। यी प्रमुख रोगहरूबाट प्रभावित जिल्लाभरका कुल २४१३ परिवार संख्या छ जुन धनकुटा जिल्लाको कुल घरधुरी संख्या २९२२२ को ८.२६% हो भने। जिल्लाको कुल दीर्घरोगी घरसंख्यामध्ये दमरोगी ११३६ (४७.०८%), वाथरोगी ६३२ (२६.१९%), क्यान्सर रोगी १८८ (७.७९%), क्षयरोगी २२४ (९.२८%), मधुमेह रोगी १८१ (७.५०%) र सबभन्दा कम कुष्ठरोगी ५२ (२.१५%) परिवार संख्या रहेका छन्। यसैगरी पार्श्वचित्रमा उल्लेख भएको कुरुले तेनुपा गाविसमा रहेका ४५ दीर्घरोगी परिवारमध्ये दम रोगी १३ (२८.८९%), वाथरोगी ११ (२४.४४%), क्षयरोगी ८ (१७.७८%), क्यान्सर रोगी १० (२२.२२%), मधुमेह रोगी २ (४.४४%) र कुष्ठरोगी १ (२.२२%) परिवारमा रहेका छन्।

२.१.८ दीर्घरोगबाट गत दुई वर्षभित्र मृत्यु भएको विवरण :

वडा नं.	वस्ती कम संख्या (कोड)	दम रोगले मृत्यु हुनेको संख्या	चिनी रोगले मृत्यु हुनेको संख्या	क्षयरोगले मृत्यु हुनेको संख्या	क्यान्सरले मृत्यु हुनेको संख्या	पक्षघात भएर मृत्यु हुनेको संख्या	जम्मा संख्या
१	१	०	०	०	१	०	१
	२	०	०	०	०	०	०
	३	०	०	०	०	०	०
	४	०	०	०	०	०	०
	५	०	०	०	०	०	०
	कुल	०	०	०	०	१	०
२	१	०	०	०	०	०	०
	२	०	१	१	३	०	५
	३	०	०	०	०	०	०
	४	१	०	०	१	०	२
	५	०	०	०	०	०	०
	६	०	०	०	१	०	१
	७	१	०	०	०	०	१
कुल	२	१	१	५	०	९	
३	१	०	०	०	०	०	०
	२	०	०	०	०	०	०
	३	०	०	०	०	०	०
	४	०	०	०	०	०	०
	कुल	०	०	०	०	०	०
४	१	१	०	०	०	०	१
	२	०	०	०	०	०	०
	३	०	०	०	०	०	०
	४	०	०	०	०	०	०
	५	०	०	०	०	०	०
	६	०	०	०	०	०	०
	७	०	०	०	०	०	०
	कुल	१	०	०	०	०	१
५	१	०	०	०	०	०	०
	२	०	०	०	०	०	०
	३	०	०	०	०	०	०
	४	०	०	०	०	०	०
	५	०	०	०	०	०	०
	६	०	०	०	०	०	०
	७	०	०	०	०	०	०
	८	०	०	०	०	०	०
	कुल	०	०	०	०	०	०
६	१	१	०	०	०	०	१
	२	०	०	०	१	०	१
	३	०	०	०	०	०	०
	कुल	१	०	०	१	०	२
७	१	०	०	१	०	०	१
	२	०	०	०	०	०	०
	३	०	०	०	०	०	०
	४	०	०	०	०	०	०
	५	०	०	०	०	०	०
	६	०	०	०	०	०	०

वडा नं.	वस्ती क्रम संख्या (कोड)	दम रोगले मृत्यु हुनेको संख्या	चिनी रोगले मृत्यु हुनेको संख्या	क्षयरोगले मृत्यु हुनेको संख्या	क्यान्सरले मृत्यु हुनेको संख्या	पक्षघात भएर मृत्यु हुनेको संख्या	जम्मा संख्या
	कूल	०	०	१	०	०	१
८	१	०	०	०	०	१	१
	२	१	०	१	१	०	३
	३	०	०	०	१	०	१
	कूल	१	०	१	२	१	५
९	१	०	०	०	०	०	०
	२	१	०	०	१	०	२
	३	०	०	०	०	०	०
	४	०	०	०	०	०	०
	कूल	१	०	०	१	०	२
जम्मा	६	१	३	१०	१	२१	

कुरुले तेनुपा गाविसमा २ वर्ष (२०६४/२०६६) भित्र ५ वटा दीर्घरोगहरू दम, चिनीरोग, क्षयरोग, क्यान्सर र पक्षघातबाट मृत्यु हुने मानिसहरूको कुल संख्या २१ रहेको छ। जसमध्ये सबभन्दा बढी वडा नं. २ मा ९ जना, त्यस्तै वडा नं. ८ मा ५ जना, वडा नं. ६ र ९ मा २/२ जना तथा वडा नं. १, ४ र ७ मा १/१ जनाको मृत्यु भएको पाइएको छ। वडा नं. ३ र ५ मा भने मृत्युको विवरण शून्य छ। दीर्घ रोगबाट मृत्यु भएका २१ मध्ये सबभन्दा बढी क्यान्सरबाट १०, दम रोगबाट ६, क्षयरोगबाट ३ र पक्षघात र चिनीरोगबाट १/१ जनाको मृत्यु भएको पाइएको छ।

२.१.९ परिवार नियोजनको अवस्था :

वडा नं.	वस्ती क्रम संख्या (कोड)	स्थायी परिवार नियोजन गर्ने जम्मा संख्या			अस्थायी साधनको प्रयोग गर्ने जम्मा संख्या			स्थायी तथा अस्थायी परिवार नियोजनको साधन प्रयोग गर्ने कूल संख्या		
		महिला	पुरुष	जम्मा	महिला	पुरुष	जम्मा	महिला	पुरुष	जम्मा
१	१	२	१४	१६	४	५	९	६	१९	२५
	२	३	२	५	२	५	७	५	७	१२
	३	२	१४	१६	१८	२७	४५	२०	४१	६१
	४	०	०	०	२	६	८	२	६	८
	५	१	४	५	३	२५	२८	४	२९	३३
	कूल	८	३४	४२	२९	६८	९७	३७	१०२	१३९
२	१	०	०	०	२	०	२	२	०	२
	२	१	१	२	१२	१	१३	१३	२	१५
	३	०	०	०	०	१	१	०	१	१
	४	०	०	०	०	१	१	०	१	१
	५	०	०	०	१	१	२	१	१	२
	६	०	०	०	१	३	४	१	३	४
	७	०	०	०	०	१	१	०	१	१
	कूल	१	१	२	१६	८	२४	१७	९	२६
३	१	०	०	०	१	१	२	१	१	२
	२	०	१	१	४	०	४	४	१	५
	३	१	०	१	५	०	५	६	०	६
	४	०	१	१	१	०	१	१	१	२
	कूल	१	२	३	११	१	१२	१२	३	१५
४	१	२	१	३	४	३	७	६	४	१०
	२	२	२	४	०	०	०	२	२	४
	३	१	०	१	०	०	०	१	०	१
	४	१	०	१	०	१	१	१	१	२
	५	१	०	१	१	०	१	२	०	२
	६	०	०	०	२	०	२	२	०	२

वडा नं.	वस्ती क्रम संख्या (कोड)	स्थायी परिवार नियोजन गर्ने जम्मा संख्या			अस्थायी साधनको प्रयोग गर्ने जम्मा संख्या			स्थायी तथा अस्थायी परिवार नियोजनको साधन प्रयोग गर्ने कूल संख्या		
		महिला	पुरुष	जम्मा	महिला	पुरुष	जम्मा	महिला	पुरुष	जम्मा
	७	०	०	०	१	५	६	१	५	६
	कूल	७	३	१०	८	९	१७	१५	१२	२७
५	१	०	२	२	१	१	२	१	३	४
	२	०	०	०	२	०	२	२	०	२
	३	०	०	०	०	१	१	०	१	१
	४	०	०	०	१	१	२	१	१	२
	५	०	०	०	४	४	८	४	४	८
	६	०	०	०	२	३	५	२	३	५
	७	०	०	०	१	२	३	१	२	३
	८	०	०	०	२	२	४	२	२	४
	कूल	०	२	२	१३	१४	२७	१३	१६	२९
६	१	०	०	०	१	२	३	१	२	३
	२	०	०	०	१	३	४	१	३	४
	३	०	०	०	३	४	७	३	४	७
	कूल	०	०	०	५	९	१४	५	९	१४
७	१	०	२	२	०	०	०	०	२	२
	२	०	०	०	४	०	४	४	०	४
	३	०	०	०	१	०	१	१	०	१
	४	०	०	०	१	०	१	१	०	१
	५	०	०	०	०	०	०	०	०	०
	६	०	०	०	१	०	१	१	०	१
	कूल	०	२	२	७	०	७	७	२	९
८	१	०	२	२	४	३	७	४	५	९
	२	१	४	५	१	०	१	२	४	६
	३	३	१२	१५	१२	०	१२	१५	१२	२७
	कूल	४	१८	२२	१७	३	२०	२१	२१	४२
९	१	१	४	५	१	०	१	२	४	६
	२	१	१	२	०	०	०	१	१	२
	३	०	१	१	०	०	०	०	१	१
	४	१	३	४	१	२	३	२	५	७
	कूल	३	९	१२	२	२	४	५	११	१६
जम्मा	२४	७१	९५	१०८	११४	२२२	१३२	१८५	३१७	

कुरुले तेनुपा गाविसमा परिवार नियोजनको स्थायी तथा अस्थायी विधि अपनाउने परिवारहरू ३१७ रहेका छन्। जुन यस गाविसको कूल घरधुरीको ३५.७८% हो। कूल जनसंख्याको ६.१६% जनसंख्या परिवार नियोजन सेवा प्रयोगकर्तामा परेका छन्। परिवार नियोजनको स्थायी विधि अपनाउने जनसंख्या ९५ (२९.९७%) र अस्थायी विधि अपनाउने कूल जनसंख्या २२२ (७०.०३%) रहेको छ भने स्थायी विधि अपनाउने कूल संख्या ९५ मध्ये महिला २४ (२५.२६%), पुरुष ७१ (७४.७४%) रहेका छन्। अस्थायी विधि अपनाउने कूल संख्या २२२ मध्ये महिला १०८ (४८.६५%) र पुरुष ११४ (५१.३५%) रहेका छन्।

स्थायी तथा अस्थायी परिवार नियोजनका साधनहरू सबभन्दा बढी प्रयोग गर्ने क्षेत्र गाविसको वडा नं. १ हो जहाँ १३९ (४३.८५%) जनले परिवार नियोजनका साधनहरू अपनाउँछन् भने सबभन्दा कम साधन प्रयोग गर्ने क्षेत्र वडा नं. ७ हो जहाँ ९ जनले मात्र परिवार नियोजनका साधनहरूको प्रयोग गर्ने गरेको पाइन्छ। स्थायी परिवार नियोजन गर्ने सबभन्दा बढी संख्या वडा नं. १ मा रहेको छ जहाँ ४२ (महिला ८, पुरुष ३४) ले परिवार नियोजनको स्थायी उपाय अपनाएको पाइन्छ भने वडा नं. ६ मा यो संख्या शून्य रहेको छ। अस्थायी परिवार नियोजनका साधन प्रयोग गर्ने सबभन्दा बढी संख्या पनि वडा नं. १ मा नै रहेको देखिन्छ जहाँ ९७ जना (महिला २९, पुरुष ६८) ले अस्थायी साधन प्रयोग गर्दछन् भने सबभन्दा कम वडानं. ७ मा ७ जना महिला मात्र रहेका छन्।

धनकुटा जिल्लाको पार्श्वचित्र २०६६ मा परिवार नियोजनका साधन प्रयोगको स्थिति नाजुक देखाइएको छ।

जिल्लाका कल घरधुरी २९२२२ मध्ये परिवार नियोजनका साधन प्रयोग गर्ने घरधुरी ९०८१ (३१.०८%) र प्रयोग नगर्ने घरधुरी २०१४१ (६८.९२%) रहेको देखाइएको छ। कुरुले तेनुपा गाविसमा रहेका कुल ८५९ घरधुरी मध्ये परिवार नियोजनका साधन प्रयोगकर्ता घरधुरी १२७ (१४.७८%) र साधन प्रयोग नगर्ने घरधुरी ७३२ (८५.२२%) रहेका जनाइएको छ। गाविस घरधुरी सर्वेक्षण (२०६६ मंसीर) ले परिवार नियोजनका साधनप्रयोग कर्ताका संख्या उच्च रहेको देखाएको छ। जिल्ला पार्श्वचित्र २०६६ धनकुटामा उल्लेखित कुल परिवार नियोजनका साधनको प्रयोगकर्ता रहेका परिवार संख्या १०१७३ (यसअघि ९०८१ मात्र उल्लेखभएको) मध्ये स्थायी साधन प्रयोग कर्ता २३५९ (२३.१९%) र अस्थायी साधन प्रयोगकर्ता ७८१४ (७६.८१%) रहेका छन्। स्थायी साधन प्रयोग कर्ता २३५९ मध्ये महिला ११२३ (४६.६०%) र पुरुष १२३६ (५२.४०%) रहेका छन्। यसैगरी अस्थायी साधन प्रयोगकर्ता ७८१४ मध्ये महिला प्रयोगकर्ता ६९५९ (८९.०६%) र पुरुष प्रयोगकर्ता ८८५ (१०.९४%) रहेका छन्। कुरुले तेनुपाको तथ्यांकलाई विश्लेषण गर्दा परिवार नियोजन साधन प्रयोगकर्ताको कुल संख्या १३८ (माथि १२७ मात्र उल्लेख भएको) मध्ये स्थायी विधि प्रयोगकर्ता महिला ४, पुरुष ४ गरी कुल ८ (५.८०%) र अस्थायी साधन प्रयोगकर्ता महिला १२४ र पुरुष ६ जना गरी कल १३० (९४.२०%) रहेका छन्।

२.२ शिक्षा
२.२.१ साक्षरता

वडा नं.	वस्ती कोड	६ - १५ वर्ष उमेर समूह						१६ - ४५ वर्ष उमेर समूह						४६ - ६० वर्ष उमेर समूह						६० वर्ष भन्दा माथि उमेर समूह						कुल जम्मा					
		निरक्षर			साक्षर			निरक्षर			साक्षर			निरक्षर			साक्षर			निरक्षर			साक्षर			निरक्षर			साक्षर		
		महिला	पुरुष	जम्मा	महिला	पुरुष	जम्मा	महिला	पुरुष	जम्मा	महिला	पुरुष	जम्मा	महिला	पुरुष	जम्मा	महिला	पुरुष	जम्मा	महिला	पुरुष	जम्मा	महिला	पुरुष	जम्मा	महिला	पुरुष	जम्मा	महिला	पुरुष	जम्मा
१	१	०	०	०	१७	१९	३६	८	०	८	३२	४०	७२	७	३	१०	३	१२	१५	६	३	९	२	३	५	२१	६	२७	५४	७४	१२८
	२	०	०	०	७	१३	२०	७	१	८	१७	२९	४६	४	३	७	१	३	४	५	३	८	०	१	१	१६	७	२३	२५	४६	७१
	३	१	०	१	४७	५०	९७	८	६	१४	७६	८३	१५९	११	१	१२	८	१८	२६	१२	७	१९	०	५	५	३२	१४	४६	१३१	१५६	२८७
	४	०	१	१	१४	६	२०	१	०	१	१३	११	२४	३	१	४	१	२	३	४	४	८	०	०	०	८	६	१४	२८	१९	४७
	५	०	१	१	२०	२८	४८	४	०	४	३५	२८	६३	५	१	६	६	७	१३	७	३	१०	२	१०	१२	१६	५	२१	६३	७३	१३६
	कुल	१	२	३	१०५	११६	२२१	२८	७	३५	१७३	१९१	३६४	३०	९	३९	१९	४२	६१	३४	२०	५४	४	१९	२३	९३	३८	१३१	३०१	३६८	६६९
२	१	०	०	०	४	५	९	०	०	०	८	५	१३	१	१	२	२	१	३	१	१	२	१	३	४	२	२	४	१५	१४	२९
	२	१	२	३	३४	२६	६०	९	९	१८	४६	४६	९२	१०	५	१५	६	१०	१६	६	४	१०	१	४	५	२६	२०	४६	८७	८६	१७३
	३	०	०	०	५	४	९	१	१	२	७	१	८	०	१	१	०	२	२	०	०	०	०	०	०	१	२	३	१२	७	१९
	४	१	०	१	३	३	६	२	२	४	५	५	१०	३	२	५	०	१	१	०	०	०	०	०	०	६	४	१०	८	९	१७
	५	०	०	०	३	१२	१५	३	०	३	११	२०	३१	३	०	३	२	४	६	१	३	४	०	१	१	७	३	१०	१६	३७	५३
	६	०	०	०	१	१२	१३	२	०	२	१३	११	२४	३	२	५	०	२	२	१	१	२	०	०	०	६	३	९	१४	२५	३९
	७	०	३	३	५	३	८	०	०	०	४	८	१२	१	०	१	२	१	३	१	३	४	०	०	०	२	६	८	११	१२	२३
कुल	२	५	७	५५	६५	१२०	१७	१२	२९	९४	९६	१९०	२१	११	३२	१२	२१	३३	१०	१२	२२	२	८	१०	५०	४०	९०	१६३	१९०	३५३	
३	१	१	१	२	१५	२४	३९	३	३	६	२९	३२	६१	११	८	१९	०	३	३	७	५	१२	०	०	०	२२	१७	३९	४४	५९	१०३
	२	२	१	३	१८	३५	५३	६	०	६	३३	४६	७९	१४	७	२१	२	६	८	८	६	१४	१	०	१	३०	१४	४४	५४	८७	१४१
	३	०	०	०	१६	१८	३४	३	२	५	१५	२२	३७	१	३	४	४	२	६	२	१	३	०	०	०	६	६	१२	३५	४२	७७
	४	२	०	२	१	१०	११	१	०	१	४	८	१२	४	१	५	०	२	२	३	३	६	०	०	०	१०	४	१४	५	२०	२५
	कुल	५	२	७	५०	८७	१३७	१३	५	१८	८१	१०८	१८९	३०	१९	४९	६	१३	१९	२०	१५	३५	१	०	१	६८	४१	१०९	१३८	२०८	३४६
४	१	०	०	०	१४	१४	२८	१	२	३	२१	२२	४३	४	०	४	३	१	४	५	०	५	२	४	६	१०	२	१२	४०	४१	८१
	२	०	०	०	६	४	१०	०	०	०	५	४	९	१	०	१	१	०	१	४	०	४	०	१	१	५	०	५	१२	९	२१
	३	०	०	०	७	१	८	०	२	२	१६	१४	३०	४	१	५	०	२	२	३	४	७	०	०	०	७	७	१४	२३	१७	४०
	४	१	२	३	६	७	१३	०	०	०	९	८	१७	१	३	४	१	१	२	१	०	१	०	१	१	३	५	८	१६	१७	३३
	५	०	०	०	२	०	२	०	०	०	४	५	९	०	२	२	०	०	०	१	१	२	०	०	०	१	३	४	६	५	११
	६	०	०	०	८	१०	१८	२	०	२	१४	११	२५	४	०	४	३	४	७	३	२	५	०	१	१	९	२	११	२५	२६	५१
	७	०	०	०	५	५	१०	०	०	०	४	६	१०	२	०	२	०	१	१	१	०	१	०	०	०	३	०	३	९	१२	२१
कुल	१	२	३	४८	४१	८९	३	४	७	७३	७०	१४३	१६	६	२२	८	९	१७	१८	७	२५	२	७	९	३८	१९	५७	१३१	१२७	२५८	
५	१	५	२	७	७	६	१३	१	०	१	११	१०	२१	३	०	३	२	४	६	१	१	२	०	१	१	१०	३	१३	२०	२१	४१

वडा नं.	वस्ती (कोड)	६ - १५ वर्ष उमेर समूह						१६ - ४५ वर्ष उमेर समूह						४६ - ६० वर्ष उमेर समूह						६० वर्ष भन्दा माथि उमेर समूह						कुल जम्मा					
		निरक्षर			साक्षर			निरक्षर			साक्षर			निरक्षर			साक्षर			निरक्षर			साक्षर			निरक्षर			साक्षर		
		महिला	पुरुष	जम्मा	महिला	पुरुष	जम्मा	महिला	पुरुष	जम्मा	महिला	पुरुष	जम्मा	महिला	पुरुष	जम्मा	महिला	पुरुष	जम्मा	महिला	पुरुष	जम्मा	महिला	पुरुष	जम्मा	महिला	पुरुष	जम्मा	महिला	पुरुष	जम्मा
	२	०	०	०	२	१	३	०	०	०	१	७	८	०	०	०	२	४	६	१	०	१	१	३	४	१	०	१	६	१५	२१
	३	०	०	०	५	३	८	०	०	०	४	२	६	१	०	१	०	२	२	०	१	१	२	२	४	१	१	२	११	९	२०
	४	०	०	०	२	१	३	०	०	०	५	१	६	२	१	३	०	०	०	०	०	०	१	१	२	२	१	३	८	३	११
	५	२	४	६	१७	१६	३३	६	५	११	२९	२७	५६	४	१	५	३	६	९	४	४	८	१	१	२	१६	१४	३०	५०	५०	१००
	६	०	०	०	७	५	१२	०	०	०	८	९	१७	२	१	३	२	२	४	२	१	३	०	१	१	४	२	६	१७	१७	३४
	७	०	०	०	१३	१३	२६	०	०	०	१७	२३	४०	१	१	२	०	१	१	४	३	७	२	३	५	५	४	९	३२	४०	७२
	८	०	१	१	१०	११	२१	१	०	१	७	१०	१७	१	१	२	४	४	८	३	१	४	३	२	५	५	३	८	२४	२७	५१
	कुल	७	७	१४	६३	५६	११९	८	५	१३	८२	८९	१७१	१४	५	१९	१३	२३	३६	१५	११	२६	१०	१४	२४	४४	२८	७२	१६८	१८२	३५०
६	१	२	३	५	१२	२५	३७	३	२	५	३७	३७	७४	१६	८	२४	६	१०	१६	५	५	१०	०	३	३	२६	१८	४४	५५	७५	१३०
	२	२	३	५	१२	१२	२४	३	१	४	१६	२१	३७	४	२	६	३	४	७	६	६	१२	०	०	०	१५	१२	२७	३१	३७	६८
	३	१	२	३	११	१३	२४	२	३	५	२६	२७	५३	९	५	१४	३	४	७	४	६	१०	२	०	२	१६	१६	३२	४२	४४	८६
	कुल	५	८	१३	३५	५०	८५	८	६	१४	७९	८५	१६४	२९	१५	४४	१२	१८	३०	१५	१७	३२	२	३	५	५७	४६	१०३	१२८	१५६	२८४
७	१	०	०	०	६	१०	१६	२	०	२	९	७	१६	२	१	३	०	३	३	२	१	३	०	०	०	६	२	८	१५	२०	३५
	२	२	०	२	११	१२	२३	५	४	९	१६	२६	४२	६	२	८	१	२	३	३	४	७	०	०	०	१६	१०	२६	२८	४०	६८
	३	०	०	०	७	९	१६	५	६	११	१५	१५	३०	३	१	४	१	३	४	४	१	५	०	०	०	१२	८	२०	२३	२७	५०
	४	१	०	१	१४	११	२५	५	०	५	१३	११	२४	३	२	५	०	२	२	६	६	१२	०	०	०	१५	८	२३	२७	२४	५१
	५	०	१	१	१७	१५	३२	११	२	१३	२१	२०	४१	१०	२	१२	०	११	११	२	१	३	०	२	२	२३	६	२९	३८	४८	८६
	६	०	१	१	२१	१९	४०	१०	२	१२	२७	२८	५५	३	२	५	४	६	१०	४	४	८	१	२	३	१७	९	२६	५३	५५	१०८
	कुल	३	२	५	७६	७६	१५२	३८	१४	५२	१०१	१०७	२०८	२७	१०	३७	६	२७	३३	२१	१७	३८	१	४	५	८९	४३	१३२	१८४	२१४	३९८
८	१	६	५	११	२७	१८	४५	१२	४	१६	२३	३३	५६	६	७	१३	१	३	४	९	६	१५	०	०	०	३३	२२	५५	५१	५४	१०५
	२	३	४	७	१९	२०	३९	१५	८	२३	२०	३८	५८	८	४	१२	०	३	३	५	५	१०	१	१	२	३१	२१	५२	४०	६२	१०२
	३	१	१	२	१४	१५	२९	१	१	२	२३	१९	४२	९	२	११	४	६	१०	५	४	९	२	३	५	१६	८	२४	४३	४३	८६
	कुल	१०	१०	२०	६०	५३	११३	२८	१३	४१	६६	९०	१५६	२३	१३	३६	५	१२	१७	१९	१५	३४	३	४	७	८०	५१	१३१	१३४	१५९	२९३
९	१	०	०	०	१०	९	१९	३	१	४	१४	१६	३०	०	१	१	१	२	३	१	०	१	१	३	४	४	२	६	२६	३०	५६
	२	०	०	०	११	६	१७	२	२	४	२९	३७	६६	७	३	१०	३	५	८	६	४	१०	१	४	५	१५	९	२४	४४	५२	९६
	३	०	१	१	२८	१७	४५	६	२	८	२१	३२	५३	५	८	१३	०	४	४	७	२	९	०	०	०	१८	१३	३१	४९	५३	१०२
	४	०	०	०	८	१०	१८	०	१	१	११	१४	२५	२	०	२	५	५	१०	६	२	८	३	३	६	८	३	११	२७	३२	५९
	कुल	०	१	१	५७	४२	९९	११	६	१७	७५	९९	१७४	१४	१२	२६	९	१६	२५	२०	८	२८	५	१०	१५	४५	२७	७२	१४६	१६७	३१३
जम्मा	३४	३९	७३	५४९	५८६	११३५	१५४	७२	२२६	८२४	९३५	१७५९	२०४	१००	३०४	९०	१८१	२७१	१७२	१२२	२९४	३०	६९	९९	५६४	३३३	८९७	१४९३	१७७१	३२६४	

कुरुले तेनुपा गाविसमा रहेको कुल जनसंख्या ५१४८ मध्ये ५ वर्षमुनिका बालबालिकाहरूको जनसंख्या ४९४ रहेको छ। ५ वर्ष मुनिका बालबालिकाहरूलाई साक्षर र निरक्षरभित्र नराखिने हुँदा साक्षरता दर हेरिने कुल जनसंख्या ४६५४ हुन आउँछ। कुल जनसंख्या ४६५४ मध्ये साक्षर जनसंख्या ३७५७ (८०.७३%) र निरक्षर जनसंख्या ८९७ (१९.२७%) रहेको छ। साक्षर जनसंख्या ३७५७ मध्ये साक्षर महिला संख्या १७०८ (४५.४६%) र पुरुष साक्षर संख्या २०४९ (५४.५४%) रहेको छ। त्यसैगरी निरक्षर जनसंख्या ८९७ मध्ये महिला निरक्षर ५६४ (६२.८८%) र पुरुष निरक्षर संख्या ३३३ (३७.१२%) रहेको छ।

कुल साक्षर जनसंख्या ३७५७ मध्ये ६-१५ वर्ष उमेर समुहमा ११३५ (३०.२१%), १६-४५ वर्ष उमेर समुहमा १७५९ (४६.८३%), ४६-६० वर्ष उमेर समुहमा २७१ (७.२१%), ६० वर्ष माथि उमेर समुहमा ९९ (१३.१२%) जनसंख्या रहेको छ।

निरक्षर जनसंख्या ८९७ मध्ये ६-१५ वर्ष उमेर समुहमा ७३ (८.१४%), १६-४५ वर्ष उमेर समुहमा २२६ (२५.२०%), ४६-६० वर्ष उमेर समुहमा ३०४ (३३.८९%) र ६० वर्ष भन्दा माथि उमेर समुहमा २९४ (३२.७८%) जनसंख्या रहेको छ।

यहाँ उल्लेखनीय कुरा के देखिन्छ भने विद्यालय उमेर समुह ६-१५ वर्षका बालबालिकाहरू ७३ (८.१४%) निरक्षर रहेको तथ्याँकले देखाएको छ। यसमा सरकारले निःशुल्क शिक्षा र विद्यालय भर्नाका लागि घरदैलो अभियान सञ्चालन गरेको औचित्यमाथि प्रश्न चिन्ह खडा भएको देखिन्छ।

सबै वडाहरूमा ६-१५ वर्ष उमेर समुहमा निरक्षर बालबालिका भेटिएका छन्। जसमा धेरै निरक्षर बालबालिका रहेको वडा नं. ८ मा २० बालबालिका निरक्षर रहेको पाइएको छ। यसैगरी वडा नं. ५ मा १४, वडा नं. ६ मा १३, वडा नं. २ र ३ मा ७/७, वडा नं. ७ मा ५, वडा नं. १ र ४ मा ३/३ र वडा नं. ९ मा १ को संख्यामा निरक्षर रहेको पाइएको छ।

उमेर समुह ६-१५ वर्षका कुल ७३ निरक्षर मध्ये ३४ बालिका (४६.५८%) र ३९ बालक (५३.४२%) रहेका छन्। यसैगरी १६-४५ वर्ष उमेर समुहका कुल निरक्षर २२६ मध्ये महिला १५४ (६८.१४%) र पुरुष ७२ (३१.८६%) रहेको छ। त्यस्तै ४६-६० वर्ष उमेर समुहमा कुल निरक्षर संख्या ३०४ मध्ये महिला निरक्षर संख्या २०४ (६७.११%) र पुरुष निरक्षर संख्या १०० (३२.८९%) रहेका छन्। त्यस्तै ६० वर्षभन्दा माथि उमेर समुहका कुल निरक्षर २९४ (मध्ये निरक्षर महिला संख्या १७२ (५८.५०%) र पुरुष निरक्षर १२२ (४१.५०%) रहेका छन्। निरक्षर जनसंख्याको यो तथ्याँकलाई विश्लेषण गर्दा ६-१५ उमेर समुहमा मात्र बालिकाको निरक्षरता दर ५०% भन्दा कम देखिन्छ। त्यस्तै ६०वर्ष भन्दा माथि उमेर समुहका महिलाहरू ५०% भन्दा बढी निरक्षर पाइएको छ। वडास्तरीय निरक्षरतालाई हेर्दा सबैभन्दा बढी वडा नं. ७ मा १३२ निरक्षर रहेका छन्। यसैगरी वडा नं. १ र ८ मा १३१, वडा नं. १०९, वडा नं. ६ मा १०३, वडा नं. २ मा ९०, वडा नं. ५ र ९ मा ७२/७२ र सबभन्दा कम वडा नं. ४ मा ५७ निरक्षर रहेको देखिन्छ।

गाविसको कुल साक्षर जनसंख्याबाट वडास्तरीय साक्षर जनसंख्याको विश्लेषण गर्दा वडा नं. १ मा ७४२ (१९.७५%), वडा नं. २ मा ४२१ (११.२१%), वडा नं. ३ मा ३६९ (९.८२%), वडा नं. ४ मा ३३२ (८.८४%), वडा नं. ५ मा ४२४ (११.२९%), वडा नं. ६ मा ३३२ (८.८४%), वडा नं. ७ मा ४२८ (११.३९%), वडा नं. ८ मा ३४५ (९.१८%) र वडा नं. ९ मा ३६४.९.६९%) साक्षर जनसंख्या रहेको देखिन्छ।

वडास्तरीय जनसंख्याबाट साक्षर जनसंख्याको विश्लेषण गर्दा वडा नं. १ मा कुल ८७३ मध्ये ७४२ (८७.९९%), वडा नं. ३ मा ५११ मध्ये ४२१ (८२.३९%), वडा नं. ३ मा ४७८ मध्ये ३६९ (७७.२०%), वडा नं. ४ मा ३८९ मध्ये ३३२ (८५.३५%), वडा नं. ५ मा ४९६ मध्ये ४२४ (८५.४८%), वडा नं. ६ मा ४३५ मध्ये ३३२ (७६.३२%), वडा नं. ७ मा ५६० मध्ये ४२८ (७६.४३%), वडा नं. ८ मा ४७६ मध्ये ३४५ (७२.४८%) र वडा नं. ९ मा ४३६ मध्ये ३६४ (४३.४८%) जनसंख्या साक्षर रहेका छन्। यसबाट के देखिन्छ भने वडास्तरीय आधारमा सबभन्दा बढी साक्षर जनसंख्या रहेको वडा नं. ५ मा र सबभन्दा कम साक्षर रहेको क्षेत्र वडा नं. ८ रहेको छ।

जिल्ला पार्श्वचित्र २०६६ धनकुटामा उल्लेखित तथ्याँक अनुसार धनकुटा जिल्लाको कुल जनसंख्या १६८८३२ मध्ये साक्षर जनसंख्या ११९१७२ (७०.५९%) र निरक्षर जनसंख्या ४९६६० (२९.४१%) रहेको छ। उक्त पार्श्वचित्रमा कुरुले तेनुपा गाविसको कुल जनसंख्या ५०८१ मध्ये ३४४५ (६९.८०%) साक्षर र १५३६ (३०.२०%) निरक्षर रहेको देखाइएको छ। यसैगरी धनकुटा जिल्लाको कुल महिला जनसंख्या ८०८६० मध्ये महिला साक्षरता दर ६६% रहेको र कुल पुरुष जनसंख्या ८७९७२ मध्ये पुरुष साक्षरता ७४.७५% रहेको देखाइएको छ।

कुरुले तेनुपाको कुल जनसंख्या ५१४८ बाट साक्षरता हेर्दा कुल साक्षर दर ७२.९८% रहेको देखिन्छ। यसैगरी कुल महिला जनसंख्या २५२७ बाट महिला साक्षरता दर ६७.५९% रहेको पाइएको छ भने कुल पुरुष जनसंख्या २६२१ बाट पुरुष साक्षरता दर ७८.१८% रहेको देखिन्छ। तर ५ वर्षमुनिका बालबालिकाहरूलाई समेत साक्षरता दर भित्र समावेश गरिनु उपयुक्त मानिन्दैन।

जिल्ला पार्श्वचित्र २०६६ धनकुटामा उल्लेखित विवरण अनुसार कुरुले तेनुपाको कुल जनसंख्या ५०८१ मध्ये लेखनपढन नजान्ने जनसंख्या १५३६ (३०.२३%), साक्षर जनसंख्या ८०० (१५.७४%), १-५ कक्षा अध्ययनरत जनसंख्या १३०० (२५.५९%), ६-१० कक्षा अध्ययनरत जनसंख्या १०३२ (२०.३१%) रहेको देखाइएको छ।

२.२.२ जातिगत आधारमा साक्षरता

जाति समूह	जातिक नाम	६ - १५ वर्ष उमेर समूह						१६ - ४५ वर्ष उमेर समूह						४६ - ६० वर्ष उमेर समूह						६० वर्ष भन्दा माथि उमेर समूह						कुल जम्मा				जम्मा		
		साक्षर			निरक्षर			साक्षर			निरक्षर			साक्षर			निरक्षर			साक्षर			निरक्षर			साक्षर			निरक्षर			
		महिला	पुरुष	जम्मा	महिला	पुरुष	जम्मा	महिला	पुरुष	जम्मा	महिला	पुरुष	जम्मा	महिला	पुरुष	जम्मा	महिला	पुरुष	जम्मा	महिला	पुरुष	जम्मा	महिला	पुरुष	जम्मा	महिला	पुरुष	जम्मा	निरक्षर			
ब्राह्मण	ब्राह्मण	५४	६६	१२०	०	१	१	९२	७६	१६८	३	४	७	२८	२९	५७	११	१	१२	१०	३०	४०	२३	३	२६	१८४	२०१	३८५	३७	९	४६	४३१
	क्षेत्री	७५	८५	१६०	३	२	५	१२७	१४१	२६८	१४	७	२१	१४	३६	५०	२९	४	३३	८	१२	२०	२३	१३	३६	२२४	२७४	४९८	६९	२६	९५	५९३
	कुल	१२९	१५१	२८०	३	३	६	२१९	२१७	४३६	१७	११	२८	४२	६५	१०७	४०	५	४५	१८	४२	६०	४६	१६	६२	४०८	४७५	८८३	१०६	३५	१४१	१०२४
आदिवासी	लिम्बु	८२	८५	१६७	४	५	९	१५१	१५९	३१०	१५	९	२४	१६	३१	४७	३४	१८	५२	४	९	१३	२७	२३	५०	२५३	२८४	५३७	८०	५५	१३५	६७२
	याखा	५२	६१	११३	३	५	८	१००	११९	२१९	१८	८	२६	९	११	२०	२४	१५	३९	४	३	७	१९	१८	३७	१६५	१९४	३५९	६४	४६	११०	४६९
	राई	१०	३	१३	१	०	१	८	७	१५	१	०	१	०	०	०	०	१	१	०	०	०	१	१	२	१८	१०	२८	३	२	५	३३
	मगर	९१	१०९	२००	३	३	६	१२३	१५४	२७७	३५	११	४६	१४	३४	४८	३१	१८	४९	१	५	६	२२	१९	४१	२२९	३०२	५३१	९१	५१	१४२	६७३
	तामाङ्ग	१२८	१२५	२५३	१३	१४	२७	१४०	१९५	३३५	४३	१८	६१	७	२७	३४	४१	२२	६३	३	६	९	३६	२९	६५	२७८	३५३	६३१	१३३	८३	२१६	८४७
	माझी	१६	१५	३१	२	६	८	१८	६	२४	८	३	११	१	३	४	९	५	१४	०	१	१	७	८	१५	३५	२५	६०	२६	२२	४८	१०८
	भुजेल	४	२	६	०	०	०	१२	१३	२५	०	०	०	०	१	१	४	२	६	०	०	०	१	३	४	१६	१६	३२	५	५	१०	४२
	कुल	३८३	४००	७८३	२६	३३	५९	५५२	६५३	१२०५	१२०	४९	१६९	४७	१०७	१५४	१४३	८१	२२४	१२	२४	३६	११३	१०१	२१४	९९४	११८४	२१७८	४०२	२६४	६६६	२८४४
दलित	दमाई	१३	११	२४	४	३	७	२२	२३	४५	३	११	१४	०	२	२	१०	६	१६	०	१	१	४	२	६	३५	३७	७२	२१	२२	४३	११५
	कामी	२१	२४	४५	१	०	१	३०	३९	६९	१४	१	१५	१	६	७	१०	८	१८	०	२	२	९	३	१२	५२	७१	१२३	३४	१२	४६	१६९
	साकी	३	०	३	०	०	०	१	३	४	०	०	०	०	१	१	१	०	१	०	०	०	०	०	४	४	८	१	०	१	९	
	कुल	३७	३५	७२	५	३	८	५३	६५	११८	१७	१२	२९	१	९	१०	२१	१४	३५	०	३	३	१३	५	१८	९१	११२	२०३	५६	३४	९०	२९३
	जम्मा	५४९	५८६	११३५	३४	३९	७३	८२४	९३५	१७५९	१५४	७२	२२६	९०	१८१	२७१	२०४	१००	३०४	३०	६९	९९	१७२	१२२	२९४	१४९३	१७७१	३२६४	५६४	३३३	८९७	४१६१

(स्रोत: घरघुरी सर्वेक्षण, २०६६ मंसिर)

कुरुले तेनुपा गाविसमा रहेका आदिवासी जनजातीहरूमा लिम्बु, याखा, राई, मगर, तामाङ, माभी र भुजेल गरी ७ वटा रहेको छन् भने दलित समुदायभित्र दमाई, कामी र सार्की रहेका छन्। त्यस्तै अन्य अन्तरगत क्षेत्री र ब्राम्हणलाई राखिएको छ। यस गाविसको जनसंख्यालाई जातिगत आधारमा साक्षरताको विश्लेषण निम्न अनुसार गरिएको छ :

कुरुले तेनुपा गाविसमा ७वटा आदिवासी जनजातीहरूको कुल जनसंख्या ३३८६ रहेको छ। जसमध्ये ५वर्षमुनिका बालबालिकाको संख्या ३५५ रहेको छ। बाँकी ३०३१ जनजाती जनसंख्याबाट साक्षरता दरलाई विश्लेषण गर्दा ७८.०३% देखिन्छ भने कुल जनजाती संख्या ३३८६ बाट हेर्दा साक्षरता दर ६९.८५% मात्र देखिन्छ। त्यस्तै कुल जनसंख्या ३३८६ बाट निरक्षर दर हेर्दा १९.६७% हुन आउँछ भने जनसंख्या ३०३१ बाट विश्लेषण गर्दा निरक्षर दर २१.९७% निरक्षर रहेको देखिन्छ।

कुरुले तेनुपामा रहेका ३ वटा दलित जातिको कुलसंख्या ३४२ रहेको छ। यसमध्ये ५ वर्षमुनिका बालबालिकाहरूको संख्या ३४ रहेको छ। कुल संख्या ३४२ मध्ये साक्षर रहेको संख्या २१८ (६३.७४%) र निरक्षर संख्या १२४ (३६.३२%) रहेको छ। साक्षर जनसंख्यामा बालबालिकाको संख्या समावेश नगर्दा दलितहरूको संख्या ३०८ बाट साक्षर ७०.७८% र निरक्षर २९.२२% रहेको देखिन्छ।

ब्राम्हण क्षेत्रीको कुल जनसंख्या १४२० रहेको छ। ५ वर्षमुनिका बालबालिकाको संख्या १०५ रहेको छ। ब्राम्हण क्षेत्रीको बालबालिकावाहेकको जनसंख्या १३१५ हुन आउँछ। कुल संख्या ४२० को साक्षरता दर हेर्दा साक्षर ८२.६८% र निरक्षर १९.३२% हुन्छ भने १३१५ बाट साक्षरता दर हेर्दा साक्षरता दर ८९.२८% र निरक्षर दर १०.७२% हुन आउँछ।

आदिवासी जनजातीहरूको कुल जनसंख्या ३३८६ मध्ये पुरुष १७२९ र महिला १६५७ रहेका छन्। पुरुषको कुल संख्या १७२९ मध्ये १२८९ (७४.५५%) साक्षर देखिन्छ भने महिलाको संख्या १६५७ मध्ये १०७६ (६४.९४%) साक्षर रहेका देखिन्छ। यसैगरी पुरुषको संख्या १७२९ मध्ये २६४ (१५.२७%) निरक्षर रहेको र महिलाको संख्या १६५७ मध्ये ४०२ (२४.२६%) निरक्षर रहेका छन्।

यसैगरी दलितहरूको कुल संख्या ३४२ मध्ये पुरुष १७६ र महिला रहेका छन्। पुरुषको कुल संख्या १७६ मध्ये १२३ (६९.८९%) साक्षर रहेका छन् भने महिलाको कुल संख्या १६६ मध्ये ९५ (५७.२३%) साक्षर रहेका छन्। यसैगरी पुरुषको कुल संख्या १७६ मध्ये ३४ (१९.३२%) र महिलाको कुल संख्या १६६ मध्ये ५६ (३३.७३%) निरक्षर रहेको छ।

ब्राम्हण क्षेत्री जातिको कुल संख्या १४२० मध्ये पुरुषको संख्या ७१६ र महिलाको संख्या ७०४ रहेको छ। पुरुषको कुल संख्या ७१६ मध्ये ६३७ (८८.९७%) साक्षर र ३५ (४.८९%) निरक्षर रहेका छन् भने महिलाहरूको कुल ७०४ मध्ये ५३७ (७६.०२%) साक्षर र १०६ (१५.०६%) रहेका छन्।

६-१५ वर्ष उमेर समुहमा आदिवासी जनजाती ५९ (२६ बालिका, ३३ बालक) निरक्षर रहेका छन् भने दलित ८ (बालिका ५, बालक ३) र क्षेत्री बाहुन ६ (बालिका, ३ बालक) निरक्षर रहेको देखिएको छ।

लिम्बु जातिको कुल जनसंख्या ८४१ मध्ये १३५ (१६.०५%) निरक्षर रहेका छन्। त्यसैगरी मगर ७९१ मध्ये १४२ (१७.९५%), तामाङ जाति ९७८ मध्ये २१६ (२२.०९%), याखा ५५६ मध्ये ११० (१९.७८%), माभी १३३ मध्ये ४८ (३६.०९%), भुजेल ४९ मध्ये १० (२०.४१%), राई ३८ मध्ये ५ (१३.१६%) निरक्षर रहेको पाइएको छ। यस तथ्यांकमा सबैभन्दा कम निरक्षर रहेको जाति राई हो भने सबैभन्दा बढी निरक्षर रहेको जाति माभी हो।

दमाईको कुल संख्या १२४ मध्ये ४३ (३४.६८%) निरक्षर रहेका छन्। त्यसैगरी कामी जातिको कुल संख्या १९६ मध्ये ४६ (२३.४७%) र सार्कीको कुल संख्या ११ मध्ये १ जना (९.०९%) निरक्षर रहेको देखिएको छ। ब्राम्हण जातिको कुल संख्या ७३७ मध्ये ४६ (६.२४%) र क्षेत्री जातिको ६८३ मध्ये ९५ (१३.९१%) निरक्षर रहेको छ।

सबैभन्दा बढी निरक्षर महिला (७५.१८%) ब्राम्हण क्षेत्री जातिमा रहेको छ भने जानजाति महिला निरक्षर दर ६०.३६% र दलित महिला निरक्षर दर ६२.२२% रहेको पाइन्छ।

२.२.३ शैक्षिक स्तरको विवरण :

वडा नं.	वस्ती को कोड नं.	एसएलसी वा सो सरह पास			प्रविणता प्रमाणपत्र तह वा सोसरह			स्नातक वा सो सरह			स्नातकोत्तर वा सो सरह			जम्मा संख्या		
		महिला	पुरुष	जम्मा	महिला	पुरुष	जम्मा	महिला	पुरुष	जम्मा	महिला	पुरुष	जम्मा	महिला	पुरुष	जम्मा
१	१	२	४	६	०	१	१	०	०	०	०	०	०	२	५	७
	२	१	०	१	०	०	०	०	०	०	०	०	०	१	०	१
	३	११	६	१७	०	०	०	०	१	१	०	०	०	११	७	१८
	४	०	२	२	०	०	०	०	०	०	०	०	०	०	२	२
	५	१६	१४	३०	२	१०	१२	०	३	३	०	०	०	१८	२७	४५
	कूल	३०	२६	५६	२	११	१३	०	४	४	०	०	०	३२	४१	७३
२	१	३	५	८	३	५	८	३	४	७	०	१	१	९	१५	२४
	२	१४	१९	३३	१	०	१	०	०	०	०	०	०	१५	१९	३४

वडा नं.	वस्ती को कोड नं.	एसएलसी वा सो सरह पास			प्रविणता प्रमाणपत्र तह वा सोसरह			स्नातक वा सो सरह			स्नातककोत्तर वा सो सरह			जम्मा संख्या		
		महिला	पुरुष	जम्मा	महिला	पुरुष	जम्मा	महिला	पुरुष	जम्मा	महिला	पुरुष	जम्मा	महिला	पुरुष	जम्मा
	३	०	०	०	०	०	०	०	०	०	०	०	०	०	०	०
	४	०	०	०	०	०	०	०	०	०	०	०	०	०	०	०
	५	२	१	३	१	०	१	०	०	०	०	०	०	३	१	४
	६	३	१	४	०	०	०	०	०	०	०	०	०	३	१	४
	७	०	२	२	०	०	०	०	०	०	०	०	०	०	२	२
	कूल	२२	२८	५०	५	५	१०	३	४	७	०	१	१	३०	३८	६८
३	१	२	३	५	०	२	२	०	०	०	०	०	०	२	५	७
	२	५	५	१०	१	०	१	०	०	०	०	०	०	६	५	११
	३	०	१	१	०	०	०	०	०	०	०	०	०	०	१	१
	४	२	२	४	०	०	०	०	०	०	०	०	०	२	२	४
	कूल	९	११	२०	१	२	३	०	०	०	०	०	०	१०	१३	२३
४	१	६	४	१०	१	२	३	०	१	१	०	०	०	७	७	१४
	२	३	६	९	१	१	२	२	४	६	०	०	०	६	११	१७
	३	०	१	१	०	०	०	०	०	०	०	०	०	१	१	
	४	०	१	१	०	०	०	०	०	०	०	०	०	१	१	
	५	५	२	७	२	२	४	०	१	१	०	१	१	७	६	१३
	६	३	११	१४	२	१	३	०	०	०	०	१	१	५	१३	१८
	७	१	३	४	२	४	६	०	०	०	०	०	०	३	७	१०
	कूल	१८	२८	४६	८	१०	१८	२	६	८	०	२	२	२८	४६	७४
५	१	२	४	६	२	१	३	०	३	३	०	०	०	४	८	१२
	२	२	३	५	१	२	३	०	३	३	१	१	२	४	९	१३
	३	२	३	५	१	०	१	१	१	२	१	०	१	५	४	९
	४	३	३	६	०	१	१	०	०	०	०	१	१	३	५	८
	५	२	५	७	०	१	१	०	०	०	०	०	०	२	६	८
	६	१	२	३	०	०	०	०	०	०	०	०	०	१	२	३
	७	०	२	२	०	०	०	०	०	०	०	०	०	०	२	२
	कूल	१५	३०	४५	७	८	१५	२	७	९	२	३	५	२६	४८	७४
६	१	४	७	११	२	१	३	०	०	०	०	१	१	६	९	१५
	२	७	८	१५	२	३	५	०	१	१	०	१	१	९	१३	२२
	३	५	४	९	१	१	२	०	०	०	०	०	०	६	५	११
	कूल	१६	१९	३५	५	५	१०	०	१	१	०	२	२	२१	२७	४८
७	१	१	२	३	०	०	०	०	०	०	०	०	०	१	२	३
	२	०	२	२	०	०	०	०	०	०	०	०	०	२	२	४
	३	०	१	१	०	०	०	०	०	०	०	०	०	१	१	२
	४	४	५	९	१	२	३	०	१	१	०	०	०	५	८	१३
	५	२	३	५	०	०	०	०	०	०	०	०	०	२	३	५
	६	२	४	६	०	०	०	०	०	०	०	०	०	२	४	६
	कूल	९	१७	२६	१	२	३	०	१	१	०	०	०	१०	२०	३०
८	१	२	१	३	१	०	१	०	०	०	०	०	०	३	१	४
	२	२	१	३	०	०	०	०	०	०	०	०	०	२	१	३
	३	१३	६	१९	५	६	११	४	३	७	३	५	८	२५	२०	४५
	कूल	१७	८	२५	६	६	१२	४	३	७	३	५	८	३०	२२	५२

वडा नं.	वस्ती को कोड नं.	एसएलसी वा सो सरह पास			प्रविणता प्रमाणपत्र तह वा सोसरह			स्नातक वा सो सरह			स्नातकोत्तर वा सो सरह			जम्मा संख्या		
		महिला	पुरुष	जम्मा	महिला	पुरुष	जम्मा	महिला	पुरुष	जम्मा	महिला	पुरुष	जम्मा	महिला	पुरुष	जम्मा
९	१	१	०	१	१	२	३	०	०	०	०	०	०	२	२	४
	२	७	२	९	२	०	२	२	२	४	१	१	२	१२	५	१७
	३	०	०	०	१	०	१	०	०	०	०	०	०	१	०	१
	४	९	८	१७	३	५	८	१	३	४	०	०	०	१३	१६	२९
	कूल	१७	१०	२७	७	७	१४	३	५	८	१	१	२	२८	२३	५१
	जम्मा	१५३	१७७	३३०	४२	५६	९८	१४	३१	४५	६	१४	२०	२१५	२७८	४९३

शैक्षिक स्तरको विवरण अन्तरगत एसएलसी वा सो सरह तथा सो भन्दा माथिल्लो योग्यता प्राप्त गरेको जनसंख्यालाई समावेश गरिएको छ। कुरुले तेनुपा गाविसको कुल जनसंख्या ५१४८ मध्ये ४९३ (९.५८%) ले एसएलसी वा सो भन्दा माथिल्लो शैक्षिक योग्यता हासिल गरेको देखिएको छ। यदी कुल जनसंख्यामा ५ वर्षमुनिका बालबालिकाको संख्या ४९४ घटाएर कुल संख्या ४६५४ बाट एसएलसी वा सो भन्दा माथिल्लो शैक्षिक योग्यता प्राप्त गर्न १०.५९% रहेको देखिन्छ। एसएलसी वा सो सरह उत्तीर्ण गर्ने जम्मा संख्या ३३०, आइए वा सो सरह उत्तीर्ण संख्या ९८, बिए वा सो सरह उत्तीर्ण गर्न जनसंख्या ४४५ र एमए वा सो सरह उत्तीर्ण गर्ने संख्या २० रहेको देखिन्छ।

एसएलसी वा सो भन्दा माथिल्लो योग्यता प्राप्त गरेका कुल ४९३ मध्ये महिला २१५ (४३.६१%) र पुरुष २७८ (५६.३९%) रहेका छन्। महिलाहरूको कुल संख्या २५२७ मध्ये एसएलसी वा सो भन्दा माथिल्लो योग्यता प्राप्त गर्ने महिला २१५ (८.४९%) रहेछन् भने पुरुषहरूको कुल संख्या २६२१ मध्ये एसएलसी वा सो भन्दा माथिल्लो योग्यता प्राप्त गर्ने पुरुष २७८ (१०.६१%) रहेका छन्।

कुल जनसंख्या ५१४८ मध्ये एसएलसी वा सो सरह उत्तीर्ण गरेका जनसंख्या ३३० (६.४१%), प्रविणता प्रमाणपत्र तह वा सो सरह उत्तीर्ण गरेका संख्या ९८ (१.९०%), स्नातक वा सो सरह उत्तीर्ण गरेका जनसंख्या ४५ (०.८७%) र स्नातकोत्तर तह वा सो सरह उत्तीर्ण गरेका जनसंख्या २० (०.३९%) रहेका छन्।

सबैभन्दा बढी एसएलसी वा सो सरह उत्तीर्ण भएका व्यक्तिहरू वडा नं. १ मा रहेका छन् जहाँ ५६ एसएलसी पास गरेका व्यक्तिहरू छन्। सबैभन्दा कम वडा नं. ३ मा २० जना एसएलसी पास गरेका छन्। यसैगरी प्रविणता प्रमाणपत्र तह उत्तीर्ण गर्ने सबैभन्दा बढी वडा नं. ४ मा १८ जना छन् भने सबैभन्दा कम वडा नं. ३ र ७ मा ३-३ रहेका छन्। स्नातक तह उत्तीर्ण सबैभन्दा बढी ९ जना वडा नं. ५ मा छन् भने वडा नं. ३ मा स्नातक उत्तीर्ण व्यक्तिहरू छैनन्। त्यस्तै स्नातकोत्तर तह उत्तीर्ण गरेका मानिसहरू वडा नं. ८ मा ८ जना, वडा नं. ५ मा ५ जना, वडा नं. ६ र ९ मा २-२ जना, वडा नं. २ मा १ जना रहेका छन् भने वडा नं. १, ३ र ७ मा एकजना पनि छैनन्।

एसएलसी उत्तीर्ण गरेका पुरुषको संख्या भन्दा महिलाको संख्या बढी रहेका वडाहरू वडानं. १, ८ र ९ हुन् भने स्नातक तह उत्तीर्ण गरेका पुरुष भन्दा महिलाको संख्या बढी रहेको वडा नं. ८ मात्र हो।

जिल्ला पार्श्वचित्र २०६६, धनकुटामा उल्लेख भएअनुसार धनकुटा जिल्लाको कुल जनसंख्या १६८८३२ मध्ये एसएलसी वा सो सरह उत्तीर्ण गरेका जनसंख्या ८४७० (५.०२%), प्रविणता प्रमाणपत्र तह वा सो सरह उत्तीर्ण गरेका जनसंख्या ४४३४ (२.६३%), स्नातक तह वा सोसरह उत्तीर्ण गरेका जनसंख्या १८३६ (१.३२%) र स्नातकोत्तर तह वा सो सरह उत्तीर्ण गरेका संख्या ४४८ (०.२७%) र स्नातकोत्तर तह भन्दा माथि उत्तीर्ण गरेका संख्या २१ (०.०१%) रहेका छन्। उक्त पार्श्वचित्रमा कुरुले तेनुपा गाविसको कुल जनसंख्या ५०८१ मध्ये एसएलसी उत्तीर्ण १९२ (३.७८%), प्रविणता प्रमाणपत्र तह उत्तीर्ण १२२ (२.०४%), स्नातक तह उत्तीर्ण ६७ (१.३२%), स्नातकोत्तर उत्तीर्ण २९ (०.५७%) र स्नातकोत्तर तहभन्दा माथिल्लो योग्यता प्राप्त गर्ने ३ जना रहेको उल्लेख गरिएको छ।

२.२.४ जातिगत आधारमा शैक्षिक स्तरको विवरण :

जाति समूह	जातिका नाम	एस. एल. सी. वा सो सरह पास गरेका संख्या			प्रविणता प्रमाण पत्र वा सो सरह (आइ.ए.वा दश जोड दुइ) तह पास गरेका संख्या			स्नातक (बि. ए. वा सो सरह) तह पास गरेका			स्नातकोत्तर (एम. ए. वा सो सरह) तह पास गरेका			जम्मा		
		महिला	पुरुष	जम्मा	महिला	पुरुष	जम्मा	महिला	पुरुष	जम्मा	महिला	पुरुष	जम्मा	महिला	पुरुष	जम्मा
ब्राह्मण क्षेत्री	ब्राह्मण	५६	५४	११०	२७	३१	५८	१३	२४	३७	५	१३	१८	१०१	१२२	२२३
	क्षेत्री	२५	२६	५१	३	११	१४	०	३	३	०	०	०	२८	४०	६८
	कुल	८१	८०	१६१	३०	४२	७२	१३	२७	४०	५	१३	१८	१२९	१६२	२९१
आदिवासी	लिम्बु	३३	४२	७५	९	७	१६	१	३	४	१	१	२	४४	५३	९७
	याखा	१६	१९	३५	१	२	३	०	०	०	०	०	०	१७	२१	३८
	राई	०	१	१	०	०	०	०	०	०	०	०	०	०	१	१
	मगर	१०	१३	२३	१	१	२	०	०	०	०	०	०	११	१४	२५
	तामाङ्ग	८	१३	२१	०	२	२	०	०	०	०	०	०	८	१५	२३
	माभ्री	१	०	१	०	०	०	०	०	०	०	०	०	१	०	१
	भुजेल	१	१	२	०	०	०	०	०	०	०	०	०	१	१	२
कुल	६९	८९	१५८	११	१२	२३	१	३	४	१	१	२	८२	१०५	१८७	
दलित	दमाई	०	१	१	०	०	०	०	०	०	०	०	०	०	१	१
	कामी	३	७	१०	१	२	३	०	१	१	०	०	०	४	१०	१४
	सार्की	०	०	०	०	०	०	०	०	०	०	०	०	०	०	०
	कुल	३	८	११	१	२	३	०	१	१	०	०	०	४	११	१५
जम्मा	१५३	१७७	३३०	४२	५६	९८	१४	३१	४५	६	१४	२०	२१५	२७८	४९३	

(स्रोत: घरधुरी सर्वेक्षण २०६६ मंसिर)

कुरुले तेनुपा गाविसमा ब्राम्हण क्षेत्रीको कुल जनसंख्या १४२० मध्ये २९१ (२.४९%), आदिवासी जनजातीको कुल जनसंख्या ३३८६ मध्ये १८७ (५.५२%) ले र दलित जातिको कुल जनसंख्या ३४२ मध्ये १५ (४.३९%) ले एसएलसी वा सो भन्दा माथिल्लो शैक्षिक योग्यता हाषिल गरेका छन्। गाविसभरबाट एसएलसी उत्तीर्ण कुल संख्या ३३० मध्ये ब्राम्हण क्षेत्रीको संख्या १६१ (४८.७९%), आदिवासी जनजातीको कुल संख्या १५८ (४७.८८%) र दलित जातिको संख्या ११ (३.३३%) रहेको छ। प्रविणता प्रमाणपत्र तह उत्तीर्ण गरेका कुल ९८ मध्ये ब्राम्हण क्षेत्री ७२ (७३.४७%), आदिवासी जनजाती २३ (२३.४७%) र दलित ३ (३.०६%) रहेका छन्। स्नातक तह उत्तीर्ण कुल संख्या ४५ मध्ये ब्राम्हणक्षेत्री ४० (८८.८९%), आदिवासीजनजाती ४ (८.८९%) र दलित १ (२.२२%) रहेका छन्। स्नातकोत्तर तह उत्तीर्ण गरेका कुल २० मध्ये ब्राम्हण क्षेत्री १८ (९०%) र आदिवासी जनजाती २ (१०%) रहेका छन्।

एसएलसी उत्तीर्ण गरेका ब्राम्हण क्षेत्रीहरूको कुल संख्या १६१ मध्ये महिला ८१ (५०.३१%) र पुरुष ८० (४९.६९%) रहेका छन्। आदिवासी जनजाती १५८ मध्ये महिला ६९ (४३.६७%) र ८९ (५६.३३%) रहेका छन्। त्यस्तै दलित जातिबाट ११ मध्ये महिला ३ (२७.२७%) र पुरुष ८ (७२.७३%) रहेका छन्।

प्रविणता प्रमाणपत्र तह वा सो सरह उत्तीर्ण ब्राम्हण क्षेत्री ७२ मध्ये महिला ३० (४१.६७%) र पुरुष ४२ (५८.३३%) रहेका छन्। यसैगरी आदिवासी जनजाती २३ मध्ये महिला ११ (४७.८३%) र पुरुष १२ (३३.३३%) र पुरुष २ (६७.६७%) रहेका छन्। स्नातक तह उत्तीर्ण ब्राम्हण क्षेत्री ४० मध्ये १३ (३२.५०%) र पुरुष २७ (६७.५०%) रहेका छन् भने आदिवासी जनजाती ४ मध्ये महिला १(२५%) र पुरुष ३ (७५%) रहेका छन्। दलित १जना पुरुषले मात्र स्नातक तह उत्तीर्ण गरेका छन्। स्नातकोत्तर तह वा सो सरह उत्तीर्ण ब्राम्हण क्षेत्री १८ मध्ये महिला १३ (२७.७८%) र पुरुष १३ (७२.२२%) रहेका छन् भने आदिवासी जनजाती २ मध्ये महिला १ र पुरुष १ रहेका छन्। स्नातकोत्तर उत्तीर्ण दलित जातिको कोहि पनि छैन।

आदिवासी जनजाती अन्तरगत एसएलसी उत्तीर्ण कुल संख्या १५८ मध्ये लिम्बु ७५ (४७.४७%), याखा ३५ (२२.१५%), मगर २३ (१४.५६%), तामाङ्ग १३(८.२३%), भुजेल १ (०.६३%) र माभी शून्य रहेका छन्। दलित जातिको कुल ११ मध्ये कामी १० (९०.९१%), दमाई १(९.०९%) र सार्की शून्य रहेको छ।

प्रविणता प्रमाणपत्र तह उत्तीर्ण आदिवासी जनजाती २३ मध्ये लिम्बु १६ (९ महिला, ७ पुरुष), याखा ३ (महिला १, पुरुष २), मगर २ (महिला/पुरुष १/१), तामाङ्ग २ पुरुष रहेका छन् भने भुजेल, माभी र राईको संख्या शून्य छ। दलित जातिमा कामी जातिबाट ३ जना प्रविणता तह उत्तीर्ण गरेका छन्। स्नातक तह उत्तीर्ण जनजातीको संख्या लिम्बु जातिबाट मात्र ४ (महिला १, पुरुष ३) रहेको छ।

२.२.५ गाविसमा रहेका विद्यालय तथा क्याम्पस संख्या

वडा नं.	वस्ती कोड नं.	वस्तीको नाम	पूर्व प्राथमिक	प्राथमिक	निम्न माध्यामिक	माध्यामिक	उच्च माध्यमिक			कुल जम्मा		
			सामुदायिक	सामुदायिक	सामुदायिक	सामुदायिक	सरकारी	निजी	जम्मा	सामुदायिक	निजी	जम्मा
१	१	फलामेटार	०	१	०	०	०	०	०	१	०	१
	३	तल्लो बाजथला	०	०	१	०	०	०	०	१	०	१
	५	माथिल्लो बाजथला	१	१	०	०	०	०	०	२	०	२
२	२	गढीगाऊ	१	०	०	१	०	१	१	२	१	३
३	२	स्वारा सुरुडी	१	१	०	०	०	०	०	२	०	२
४	५	बासपानी	१	१	०	०	०	०	०	२	०	२
५	२	दानावारी	१	०	१	०	०	०	०	२	०	२
६	२	सोगूम वी	१	१	०	०	०	०	०	२	०	२
७	५	तल्लो मगरटोल	०	१	०	०	०	०	०	१	०	१
८	१	भैसे टोल	०	१	०	०	०	०	०	१	०	१
	२	भदौरे	०	१	०	०	०	०	०	१	०	१
९	३	बाखेखोला	०	१	०	०	०	०	०	१	०	१
		जम्मा	६	९	२	१	०	१	१	१८	१	१९

(स्रोत: घरधुरी सर्वेक्षण २०६६ मंसिर)

कुरुले तेनुपा गाविसमा एउटा उच्च मावि, २ वटा निमावि, ९ वटा प्रावि, र ६ वटा बाल विकास केन्द्र रहेका छन्। उता जिल्ला पार्श्वचित्र २०६६ धनकुटामा जिल्लाभर १६ वटा सामुदायिक उच्च मावि र २ वटा संस्थागत उमावि रहेको उल्लेख छ। त्यस्तै धनकुटा जिल्लामा आ.व. २०६५-६६ मा २५५ वटा बाल विकास केन्द्र सञ्चालनमा रहेका थिए भने ८६ वटा समुदायमा आधारित र १६९ वटा विद्यालयमा आधारित बाल विकास केन्द्र स्थापना भएका थिए। सो पार्श्वचित्रमा कुरुले तेनुपामा आ.व. ०६५/६६ मा ४ वटा समुदायमा आधारित र ६ वटा विद्यालयमा आधारित बालविकास केन्द्रहरू रहेको उल्लेख छ। यसैगरी धनकुटा जिल्लामा ४५ वटा मावि, ३६ वटा निमावि, २१५ वटा प्रावि, १ मदरसा गरी कुल ३१५ विद्यालयहरू रहेका छन्। यसैगरी धनकुटा जिल्लाभर ३३ वटा संस्थागत विद्यालय सञ्चालनमा छन्।

२.२.६ गाविस अन्तरगतका विद्यालयहरूमा अध्ययनरत कुल विद्यार्थी सम्बन्धी विवरण :

वडा न.	वस्ती क्रम संख्या (कोड)	प्राथमिक तहमा			निम्न माध्यमिक तहमा			माध्यमिक तहमा			जम्मा		
		छात्रा	छात्र	जम्मा	छात्रा	छात्र	जम्मा	छात्रा	छात्र	जम्मा	छात्रा	छात्र	जम्मा
१	१	१३	७	२०	१	२	३	०	०	०	१४	९	२३
	२	१०	१०	२०	६	४	१०	०	१	१	१६	१५	३१
	३	३७	३६	७३	२१	१५	३६	१	२	३	५९	५३	११२
	४	१०	७	१७	५	१	६	०	०	०	१५	८	२३
	५	११	८	१९	७	८	१५	३	१	४	२१	१७	३८
	कूल	८१	६८	१४९	४०	३०	७०	४	४	८	१२५	१०२	२२७
२	१	४	३	७	१	१	२	१	१	२	६	५	११
	२	१०	१८	२८	९	६	१५	९	७	१६	२८	३१	५९
	३	०	५	५	०	२	२	४	०	४	४	७	११
	४	१	४	५	०	०	०	०	१	१	१	५	६
	५	२	५	७	०	३	३	५	०	५	७	८	१५
	६	४	३	७	१	२	३	०	१	१	५	६	११
	७	१	४	५	०	२	२	०	०	०	१	६	७
	कूल	२२	४२	६४	११	१६	२७	१९	१०	२९	५२	६८	१२०
३	१	१४	१२	२६	६	८	१४	२	१	३	२२	२१	४३
	२	१८	३१	४९	६	१३	१९	४	५	९	३६	४९	८५
	३	१५	११	२६	१	६	७	०	१	१	१६	१८	३४
	४	२	७	९	०	१	१	०	१	१	२	९	११
	कूल	४९	६१	११०	१३	२८	४१	६	८	१४	७६	९७	१७३
४	१	७	६	१३	३	२	५	५	२	७	१५	१०	२५
	२	४	१	५	२	२	४	२	०	२	८	३	११
	३	५	१	६	३	१	४	१	०	१	९	२	११
	४	३	५	८	३	३	६	१	०	१	७	८	१५
	५	१	१	२	०	०	०	३	०	३	४	१	५
	६	१	३	४	२	४	६	४	१	५	७	८	१५
	७	०	१	१	१	०	१	१	१	२	२	२	४
	कूल	२१	१८	३९	१४	१२	२६	१७	४	२१	५२	३४	८६
५	१	४	७	११	१	०	१	०	१	१	५	८	१३
	२	१	०	१	०	१	१	१	०	१	२	१	३
	३	२	४	६	२	०	२	१	०	१	५	४	९
	४	२	०	२	२	०	२	०	१	१	४	१	५
	५	१६	१९	३५	४	०	४	१	१	२	२१	२०	४१
	६	७	५	१२	०	१	१	०	१	१	७	७	१४
	७	१४	१२	२६	०	४	४	१	३	४	१५	१९	३४
	कूल	६	५	११	२	३	५	२	०	२	१०	८	१८

वडा नं.	वस्ती कम संख्या (कोड)	प्राथमिक तहमा			निम्न माध्यमिक तहमा			माध्यमिक तहमा			जम्मा		
		छात्रा	छात्र	जम्मा	छात्रा	छात्र	जम्मा	छात्रा	छात्र	जम्मा	छात्रा	छात्र	जम्मा
	कूल	५२	५२	१०४	११	९	२०	६	७	१३	६९	६८	१३७
६	१	११	१५	२६	५	७	१२	१	०	१	१७	२२	३९
	२	५	८	१३	१	२	३	१	०	१	७	१०	१७
	३	७	१०	१७	४	५	९	०	२	२	११	१७	२८
	कूल	२३	३३	५६	१०	१४	२४	२	२	४	३५	४९	८४
७	१	३	६	९	२	२	४	०	१	१	५	९	१४
	२	११	१३	२४	०	१	१	०	१	१	११	१५	२६
	३	८	१०	१८	०	१	१	१	१	२	९	१२	२१
	४	११	६	१७	१	३	४	२	१	३	१४	१०	२४
	५	९	१३	२२	४	३	७	५	१	६	१८	१७	३५
	६	२०	१४	३४	५	३	८	५	२	७	३०	१९	४९
	कूल	६२	६२	१२४	१२	१३	२५	१३	७	२०	८७	८२	१६९
८	१	२३	२२	४५	०	०	०	०	१	१	२३	२३	४६
	२	१९	१८	३७	३	२	५	०	०	०	२२	२०	४२
	३	९	११	२०	७	७	१४	२	२	४	१८	२०	३८
	कूल	५१	५१	१०२	१०	९	१९	२	३	५	६३	६३	१२६
९	१	७	९	१६	२	०	२	१	१	२	१०	१०	२०
	२	७	६	१३	६	३	९	०	१	१	१३	१०	२३
	३	२१	१३	३४	१	१	२	०	०	०	२२	१४	३६
	४	६	६	१२	१	३	४	३	१	४	१०	१०	२०
	कूल	४१	३४	७५	१०	७	१७	४	३	७	५५	४४	९९
	जम्मा	४०२	४२१	८२३	१३१	१३८	२६९	७३	४८	१२१	६१४	६०७	१२२१
	प्रतिशत	३२.९२	३४.४८	६७.४०	१०.७३	११.३०	२२.०३	५.९८	३.९३	९.९१	५०.२९	४९.७१	१००.००

(स्रोत: घरघुरी सर्वेक्षण २०६६ मंसिर)

कुरुले तेनुपा गाविसमा जम्मा १२ वटा विद्यालयहरूमा अध्ययनरत कुल विद्यार्थी संख्या १२२१ रहेको देखिन्छ जसमध्ये छात्रा ६१४ (५०.२९%) र छात्र ६०७ (४९.७१%) रहेका छन्। प्राथमिक तहमा अध्ययनरत कुल विद्यार्थी ८२३ (६७.४०%), निमावि तहमा अध्ययनरत कुल विद्यार्थी २६९ (२२.०३%) र मावि तहमा अध्ययनरत कुल विद्यार्थी १२९ (९.९१%) रहेका छन्। प्रावि तहमा अध्ययनरत कुल विद्यार्थी ८२३ मध्ये छात्रा ४०२ (४८.८५%) र छात्र ४२१ (५१.१५%) रहेका छन्। निमावि तहमा अध्ययनरत कुल २६९ मध्ये छात्रा १३१ (४८.७०%) र छात्र १३८ (५१.३०%) रहेका छन्। मावि तहमा अध्ययनरत कुल विद्यार्थी १२९ मध्ये छात्रा ७३ (६०.३३%) र छात्र ४८ (३९.६७%) रहेका छन्।

वडास्तरीय तहगत विद्यार्थी विवरण विश्लेषण गर्दा प्रावि तहमा अध्ययनरत सबैभन्दा बढी विद्यार्थी वडा नं. १ मा १४९, वडा नं. ७ मा १२४, वडा नं. ३ मा ११०, वडा नं. ५ मा १०४, वडा नं. ८ मा १०२, वडा नं. ९ मा ७५, वडा नं. २ मा ६४, वडा नं. ६ मा ५६ र वडा नं. ४ मा सबभन्दा कम ३९ रहेका छन्। यसैगरी निमावि तहमा सबभन्दा बढी विद्यार्थीहरू वडा नं. १ मा ७०, वडा नं. ३ मा ४१, वडा नं. २ मा २७, वडा नं. ४ मा २६, वडा नं. ७ मा २५, वडा नं. ६ मा २४, वडा नं. ५ मा २०, वडा नं. ८ मा १९ र सबभन्दा कम वडा नं. ९ मा १७ रहेका छन्।

यसैगरी मावि तहमा अध्ययनरत कुल विद्यार्थी १२९ मध्ये सबभन्दा बढी वडा नं. २ बाट २९, वडा नं. ४ बाट २१, वडा नं. ७ बाट २०, वडा नं. ३ बाट १४, वडा नं. ५ बाट १३, वडा नं. १ बाट ८, वडा नं. ९ बाट ९, वडा नं. ८ बाट ५ र सबभन्दा कम वडा नं. ६ बाट ४ जना मात्र विद्यार्थीहरू रहेका छन्।

वडास्तरीय कुल विद्यार्थी विवरण विश्लेषण गर्दा वडा नं. १ मा सबभन्दा बढी २२७ रहेको पाइएको छ। जसमा छात्रा १२५ (५५.०७%) र छात्र १०२ (४४.९३%) रहेका छन्। यसैगरी वडा नं. ३ मा १७३ (छात्रा ७६, छात्र ९७), वडा नं. ७ मा १६९ (छात्रा ८७, छात्र ८२), वडा नं. ५ मा १३७ (छात्रा ६९, छात्र ६८), वडा नं. ८ मा १२६ (छात्रा/छात्र ६३/६३), वडा नं. २ मा १२० (छात्रा ५२, छात्र ६८), वडा नं. ४ मा ८६ (छात्रा ५२, छात्र ३४) र सबभन्दा कम विद्यार्थी वडा नं. ६ मा ८४ (छात्रा ३५, छात्र ४९) रहेका छन्।

२.२.७ गाविस बाहिरका विद्यालयहरूमा अध्ययनरत कुल विद्यार्थी सम्बन्धी विवरण :

वडा न.	वस्ती क्रम संख्या (कोड)	प्राथमिक तहमा			निम्न माध्यमिक तहमा			माध्यमिक तहमा			जम्मा		
		छात्रा	छात्र	जम्मा	छात्रा	छात्र	जम्मा	छात्रा	छात्र	जम्मा	छात्रा	छात्र	जम्मा
१	१	१	४	५	५	९	१४	३	४	७	९	१७	२६
	२	०	०	०	०	०	०	०	०	०	०	०	०
	३	०	१	१	०	२	२	०	०	०	०	३	३
	४	०	०	०	०	०	०	०	०	०	०	०	०
	५	३	६	९	०	१	१	०	०	०	३	७	१०
	कुल	४	११	१५	५	१२	१७	३	४	७	१२	२७	३९
२	१	०	१	१	०	१	१	०	०	०	०	२	२
	२	११	९	२०	३	१	४	१	२	३	१५	१२	२७
	३	०	०	०	०	०	०	३	०	३	३	०	३
	४	०	०	०	०	०	०	०	०	०	०	०	०
	५	०	०	०	०	०	०	०	१	१	०	१	१
	६	०	०	०	०	०	०	०	०	०	०	०	०
	७	०	०	०	०	०	०	०	०	०	०	०	०
	कुल	११	१०	२१	३	२	५	४	३	७	१८	१५	३३
३	१	०	०	०	०	०	०	०	०	०	०	०	०
	२	०	२	२	०	०	०	०	०	०	०	२	२
	३	०	०	०	०	०	०	०	०	०	०	०	०
	४	०	०	०	०	०	०	०	०	०	०	०	०
	कुल	०	२	२	०	०	०	०	०	०	०	२	२
४	१	२	४	६	१	२	३	०	०	०	३	६	९
	२	३	२	५	०	०	०	०	१	१	३	३	६
	३	०	०	०	०	०	०	०	०	०	०	०	०
	४	०	०	०	०	०	०	०	०	०	०	०	०
	५	०	०	०	०	०	०	०	०	०	०	०	०
	६	०	०	०	०	०	०	०	२	२	०	२	२

वडा न.	वस्ती क्रम संख्या (कोड)	प्राथमिक तहमा			निम्न माध्यमिक तहमा			माध्यमिक तहमा			जम्मा		
		छात्रा	छात्र	जम्मा	छात्रा	छात्र	जम्मा	छात्रा	छात्र	जम्मा	छात्रा	छात्र	जम्मा
	७	३	२	५	०	०	०	०	०	०	३	२	५
	कुल	५	५	१०	१	२	३	०	३	३	९	१३	२२
५	१	०	०	०	१	०	१	१	०	१	२	०	२
	२	०	०	०	०	०	०	०	०	०	०	०	०
	३	०	१	१	०	०	०	०	०	०	०	१	१
	४	०	०	०	०	०	०	०	०	०	०	०	०
	५	०	०	०	०	०	०	०	०	०	०	०	०
	६	०	०	०	०	०	०	०	०	०	०	०	०
	७	२	०	२	०	०	०	०	०	०	२	०	२
	८	२	३	५	०	०	०	०	२	२	२	५	७
	कुल	४	४	८	१	०	१	१	२	३	६	६	१२
६	१	३	६	९	१	२	३	७	१	८	११	९	२०
	२	५	१	९	१	१	२	०	३	३	९	५	१४
	३	४	३	७	०	०	०	१	०	१	५	३	८
	कुल	१५	१०	२५	२	३	५	८	४	१२	२५	१७	४२
७	१	१	१	२	१	१	२	०	१	१	२	३	५
	२	०	१	१	१	३	४	१	०	१	२	४	६
	३	०	०	०	०	०	०	०	०	०	०	०	०
	४	३	२	५	०	०	०	०	०	०	३	२	५
	५	०	२	२	०	०	०	०	०	०	०	२	२
	६	०	०	०	०	०	०	०	०	०	०	०	०
	कुल	४	६	१०	२	४	६	१	१	२	७	११	१८
८	१	०	१	१	१	०	१	०	०	०	१	१	२
	२	१	०	१	१	१	२	०	०	०	२	१	३
	३	२	२	४	१	१	२	१	०	१	४	३	७
	कुल	३	३	६	३	२	५	१	०	१	७	५	१२
९	१	०	२	२	०	०	०	०	०	०	२	२	

वडा नं.	वस्ती क्रम संख्या (कोड)	प्राथमिक तहमा			निम्न माध्यमिक तहमा			माध्यमिक तहमा			जम्मा		
		छात्रा	छात्र	जम्मा	छात्रा	छात्र	जम्मा	छात्रा	छात्र	जम्मा	छात्रा	छात्र	जम्मा
	२	१	१	२	०	०	०	०	०	०	१	१	२
	३	४	२	६	०	०	०	०	०	०	४	२	६
	४	२	०	२	०	०	०	०	०	०	२	०	२
	कूल	७	५	१२	०	०	०	०	०	०	७	५	१२
	जम्मा	५६	५९	११५	१७	२५	४२	१८	१७	३५	९१	१०१	१९२
	प्रतिशत	४।५९	४।८३	९।४२	१।३९	२।०५	३।४४	१।४७	१।३९	२।८७	७।४५	८।२७	१५।७२

(स्रोत: घरघुरी सर्वेक्षण २०६६ मंसिर)

विभिन्न कारणले कुरुले तेनुपा गाविसमा रहेका अभिभावकहरूले आ-आफ्ना बालबालिकाहरूलाई गाविस बाहिरको विद्यालयहरूमा पठाइरहेका छन्। विद्यालय टाढा भएर, बोर्डिङ्ग स्कुल स्थानीय स्तरमा नभएर, अभिभावकहरू बाहिर भएका कारण विद्यार्थीहरूलाई बाहिर लगेर पढाइरहेका देखिन्छ। गाविस भित्रका विद्यालयहरूमा अध्ययनरत कूल विद्यार्थी संख्या १२२१ रहेका छन् भने गाविस बाहिरका विद्यालयहरूमा अध्ययन गरिरहेका विद्यार्थीहरू १९२ रहेका छन्। जसमा छात्रा ९१(४७.४०%) र छात्र १०१ (५२.६०%) अध्ययनरत छन्। तहगत रूपमा हेर्दा कूल १९२ विद्यार्थी मध्ये प्रावि तहमा छात्रा ५६ र छात्र ५९ गरी कुल ११५ (५९.९०%), निमावि तहमा छात्रा १७, छात्र २५ गरी कुल ४२ (२१.८८%), र मावि तहमा छात्रा १८, छात्र १७ गरी कुल ३५ रहेका छन्।

वडास्तरीय विद्यार्थी विवरण विश्लेषण गर्दा बाहिरको विद्यालयमा अध्ययनरत विद्यार्थी सबभन्दा बढी वडा नं. ६ बाट ४२ जना (छात्रा २८, छात्र १७), वडा नं. १ बाट ३९ (छात्रा १२, छात्र २७), वडा नं. २ बाट ३३ (छात्रा १८, छात्र १५), वडा नं. ४ बाट २२ (छात्रा ९, छात्र १३), वडा नं. ७ बाट १८ (छात्रा ७, छात्र ११), वडा नं. ५, ८ र ९ बाट १२/१२ जना (क्रमशः ६-६, ७-५ र ७-५) र सबभन्दा कम वडा नं. ३ बाट २ जना छात्र मात्र रहेका छन्। वडा नं. ३ र ९ का सम्पूर्ण विद्यार्थीहरू प्रावि तहमा अध्ययनका लागि गाविस बाहिर रहेका देखिन्छ। मावि तहमा बाहिरका विद्यालयमा अध्ययन गर्न जाने विद्यार्थीहरू ३५ मध्ये वडा नं. ६ बाट १२, वडा नं. १ र २ बाट ७/७, वडा नं. ४ र ५ बाट ३/३, वडा नं. ७ बाट २ र वडा नं. ८ बाट १ जना विद्यार्थी रहेका छन्। निमावि तहमा बाहिरको विद्यालयमा अध्ययनरत कूल विद्यार्थी ४२ मध्ये वडा नं. १ बाट १७, वडा नं. ७ बाट ६, वडा नं. २, ६ र ८ बाट ५/५, वडा नं. ४ बाट ३ र वडा नं. ५ बाट १ जना रहेका छन्। यसैगरी प्रावि तहमा बाहिरको विद्यालयमा अध्ययनरत कूल विद्यार्थी ११५ मध्ये वडा नं. ६ बाट २५, वडा नं. २ बाट २१, वडा नं. ४ बाट १६, वडा नं. १ बाट १५, वडा नं. ९ बाट १२, वडा नं. ७ बाट १०, वडा नं. ५ बाट ८, वडा नं. ८ बाट ६ र सबभन्दा कम वडा नं. ३ बाट २ विद्यार्थी रहेका छन्।

२.२.८ कूल विद्यार्थी भर्ना सम्बन्धी विवरण :

वडा नं.	वस्ती क्रम संख्या (कोड)	विद्यालयको नाम र ठेगाना	विद्यालयको किसिम	प्राथमिक तहमा			निम्न माध्यमिक तहमा			माध्यमिक तहमा			उच्च माध्यमिक तहमा			जम्मा		
				छात्रा	छात्र	जम्मा	छात्रा	छात्र	जम्मा	छात्रा	छात्र	जम्मा	छात्रा	छात्र	जम्मा	छात्रा	छात्र	जम्मा
१	१	सरस्वती प्रावि, फलामेटार	सामूदायिक	३८	२७	६५	०	०	०	०	०	०	०	०	०	३८	२७	६५

वडा तं.	वस्ती क्रम संख्या (कोड)	विद्यालयको नाम र ठेगाना	विद्यालयको किसिम	प्राथमिक तहमा			निम्न माध्यमिक तहमा			माध्यमिक तहमा			उच्च माध्यमिक तहमा			जम्मा		
				छात्रा	छात्र	जम्मा	छात्रा	छात्र	जम्मा	छात्रा	छात्र	जम्मा	छात्रा	छात्र	जम्मा	छात्रा	छात्र	जम्मा
१	३	जनसेवा निमावि, बाजथला	सामूदायिक	७४	६२	१३६	४६	३८	८४	०	०	०	०	०	०	१२०	१००	२२०
१	५	ग्रामिण जनता प्रावि, मानेडाडा	सरकारी	२७	२७	५४	०	०	०	०	०	०	०	०	०	२७	२७	५४
२	२	कूरुले तेनुपा उच्च मावि, गढीगाऊ	सामूदायिक	४१	५५	९६	५५	७६	१३१	७१	३७	१०८	६०	३४	९४	२२७	२०२	४२९
३	२	जालपादेवी प्रावि, सुरुगि	सामूदायिक	५३	६४	११७	०	०	०	०	०	०	०	०	०	५३	६४	११७
४	५	जनता प्रावि, बासपानी	सामूदायिक	४०	३२	७२	०	०	०	०	०	०	०	०	०	४०	३२	७२
५	२	जनकल्याण निमावि, बरगाछी	सामूदायिक	५६	५९	११५	४९	४२	९१	०	०	०	०	०	०	१०५	१०१	२०६
६	२	जानकी बूढासूब्बा प्रावि, सोगूम	सामूदायिक	७८	७६	१५४	०	०	०	०	०	०	०	०	०	७८	७६	१५४
७	५	जीवनज्योती प्रावि, तल्लो सागूम	सामूदायिक	३३	३५	६८	०	०	०	०	०	०	०	०	०	३३	३५	६८
८	१	त्रैलोक्यश्वोर प्रावि, भैसे	सामूदायिक	२९	२६	५५	०	०	०	०	०	०	०	०	०	२९	२६	५५
८	२	बूढप्रावि, भदौरे	सामूदायिक	२४	२२	४६	०	०	०	०	०	०	०	०	०	२४	२२	४६
९	३	जनज्याती प्रावि, तीनजुरे	सामूदायिक	४१	४४	८५	०	०	०	०	०	०	०	०	०	४१	४४	८५
		जम्मा		५३४	५२९	१०६३	१५०	१५६	३०६	७१	३७	१०८	६०	३४	९४	८१५	७५६	१५७१

(स्रोत: गाविसस्थित विद्यालयहरू २०६६ मंसिर)

कुरुले तेनुपा गाविसमा रहेका १२ वटा विद्यालयहरूमा कुल विद्यार्थी भर्ना संख्या १५७१ रहेको छ जसमध्ये छात्रा ८१५ (५१.८८%) र छात्र ७५६ (४८.१२%) रहेका छन्। तहगत रूपमा विद्यार्थी भर्ना संख्या विश्लेषण गर्दा प्राथमिक तहमा १०६३ (६८.६८%), निमावि तहमा ३०६ (१९.४८%), मावि तहमा १०८ (६.८७%) र उमावि तहमा ९४ (५.९८%) रहेका छन्। यसैगरी प्रावि तहमा भर्ना भएका १०६३ मध्ये छात्रा ५३४ (५०.२४%), र छात्र ५२९ (४९.७६%), निमावि तहमा भर्ना भएका ३०६ मध्ये छात्रा १५० (४९.०२%) र छात्र १५६ (५०.९८%), मावि तहमा भर्ना भएका १०८ विद्यार्थीमध्ये छात्रा ७१ (६५.७४%) र छात्र ३७ (३४.२६%) र उच्च मावि तहमा ९४ मध्ये छात्रा ६० (६३.८३%) र छात्र ३४ (३६.१७%) रहेका छन्।

प्राथमिक तहमा सबभन्दा बढी विद्यार्थी भर्ना भएको विद्यालय वडा नं. ६ को जानकी बुढासुब्बा प्रावि, सोगुम हो जहाँ १५४ विद्यार्थी भर्ना भएका छन् भने सबभन्दा कम विद्यार्थी भर्ना वडा नं. ८को बुद्ध प्रावि, भदौरेमा मात्र ४६ जना रहेका छन्। त्यस्तै निमावि तहमा विद्यार्थी भर्नाको अवस्था हेर्दा वडा नं. २ को श्री कुरुले तेनुपा उच्च मावि, गढिगाऊँमा १३१ (छात्रा ५५, छात्र ७६), वडा नं. ५ को श्री जनकल्याण निमावि, बरगाछीमा ९१ (छात्रा ४९, छात्र ४२) र श्री जनसेवा निमावि, बाजथलामा ८४ (छात्रा ४६, छात्र ३८) रहेका छन्।

जिल्ला पार्श्वचित्र २०६६ धनकुटाका अनुसार धनकुटा जिल्लाभर सामुदायिक विद्यालयहरूमा प्रावि तहमा अध्ययनरत कुल छात्रा १६००६ (४९.८६%) र छात्र १६०९७ (५०.१४%) गरी जम्मा ३२००३ रहेको छ। यसैगरी निमावि तहमा अध्ययनरत छात्रा ६९५१ (५१.०७%), छात्र ६६६० (४८.९३%) गरी जम्मा १३६११ र मावि तहमा छात्रा ३३९४ (५२.६१%) र छात्र ३०५७ (४७.३९%) गरी कुल ६४५१ विद्यार्थी अध्ययनरत रहेको उल्लेख छ।

२.२.९ जातिगत आधारमा विद्यार्थी भर्नासम्बन्धी विवरण :

जातिगत भर्ना विवरण	प्राथमिक तह			निम्न माध्यमिक तह			माध्यमिक तह			उच्च माध्यमिक तह			कुल जम्मा		
	छात्रा	छात्र	जम्मा	छात्रा	छात्र	जम्मा	छात्रा	छात्र	जम्मा	छात्रा	छात्र	जम्मा	छात्रा	छात्र	जम्मा
दलित जाति	४८	३५	८३	१५	७	२२	१	२	३	०	१	१	६४	४५	१०९
जनजाती	३५९	३७३	७३२	८६	१०४	१९०	४१	२२	६३	३३	१७	५०	५१९	५१६	१०३५
पिछडिएको वर्ग	२९	१५	४४	०	०	०	०	०	०	०	०	०	२९	१५	४४
अन्य	९८	१०६	२०४	४९	४५	९४	२९	१३	४२	२७	१६	४३	२०३	१८०	३८३
जम्मा विद्यार्थी भर्ना संख्या	५३४	५२९	१०६३	१५०	१५६	३०६	७१	३७	१०८	६०	३४	९४	८१५	७५६	१५७१

(स्रोत: गाविसस्थित विद्यालयहरू २०६६ मंसिर)

कुरुले तेनुपा गाविसमा रहेका ९ वटा प्रावि, २ वटा निमावि र एउटा उच्च माविमा कुल विद्यार्थी संख्या १५७१ रहेको छ। जसमा छात्रा ८१५ (५१.८८%) र छात्र ७५६ (४८.१२%) रहेको छ। कुल विद्यार्थी १५७१ मध्ये दलित विद्यार्थी छात्रा ६४ र छात्र ४५ गरी १०९ (६.९४%), जनजाती छात्रा ५१९ र छात्र ५१६ गरी १०३५ (६५.८६%), पिछडिएका वर्ग छात्रा २९ र छात्र १५ गरी ४४ (२.८०%) तथा अन्य विद्यार्थी छात्रा २०३ र छात्र १८० गरी कुल ३८३ (२४.३८%) रहेका छन्।

त्यस्तै तहगत हिसाबमा प्राथमिक तहमा १०६३ (६८.६८%), निमावि तहमा ३०६ (१९.४८%), मावि तहमा १०८ (६.८७%) र उच्च मावि तहमा ९४ (५.९८%) विद्यार्थीहरू अध्ययनरत रहेका छन्। यसैगरी प्रावि तहमा कुल १०६३ मध्ये छात्रा ५३४ (५०.२४%) र छात्र ५२९ (४९.७६%), निमावि तहमा ३०६ मध्ये छात्रा १५० (४९.०२%) र छात्र १५६ (५०.९८%), मावि तहमा कुल १०८ मध्ये छात्रा ७१ (६५.७४%) र छात्र ३७ (३४.२६%) तथा उच्च माविमा कुल ९४ मध्ये छात्रा ६० (६३.८३%) र छात्र ३४ (३६.१७%) रहेका छन्।

जिल्ला पार्श्वचित्र २०६६ धनकुटामा उल्लेख भएअनुसार धनकुटा जिल्लाका सामुदायिक विद्यालयहरूको प्राथमिक तहमा भर्ना भएका कुल विद्यार्थी ३२१०३ मध्ये दलित विद्यार्थी ३०६९ (९.५६%), आदिवासी जनजाती विद्यार्थीहरू २१२९८ (६६.३४%) र अन्य विद्यार्थी ७७३६ (२४.३६%) रहेका छन्। यसैगरी सामुदायिक विद्यालयहरूको नि. मा. तहमा भर्ना भएका कुल विद्यार्थी संख्या १३६११ मध्ये दलित विद्यार्थी ८३७ (६.१५%), आदिवासी जनजाति ९१०२ (६६.८७%) र अन्य विद्यार्थी संख्या ३६७२ (२६.९८%) रहेका छन्। यसैगरी सामुदायिक विद्यालयको मा.वि. तहमा भर्ना भएका कुल विद्यार्थी संख्या ६४५१ मध्ये दलित विद्यार्थी ३०० (४.६५%), आदिवासी जनजाति ४११५ (६३.७९%) र अन्य विद्यार्थी संख्या २०३६ (३१.५६%) रहेको देखाइएको छ।

२.२.१० कक्षा दोहोच्याउने विद्यार्थी विवरण :

कक्षा दोहोच्याउने विद्यार्थी विवरण	प्राथमिक तह			निम्न माध्यमिक तह			माध्यमिक तह			कुल जम्मा		
	छात्रा	छात्र	जम्मा	छात्रा	छात्र	जम्मा	छात्रा	छात्र	जम्मा	छात्रा	छात्र	जम्मा
दलित जाति	३	५	८	५	२	७	०	०	०	८	७	१५
जनजाती	३२	४९	८१	१०	१५	२५	८	२	१०	५०	६६	११६
अन्य	५	३	८	७	२	९	५	३	८	१७	८	२५
जम्मा	४०	५७	९७	२२	१९	४१	१३	५	१८	७५	८१	१५६

(स्रोत: गाविसस्थित विद्यालयहरु २०६६ मंसिर)

कुरुले तेनुपा गाविसमा रहेका १२ वटा विद्यालयहरूमा अध्ययनरत कुल १५७१ विद्यार्थीहरूमध्ये १५६ (९.९३%) विद्यार्थीहरूले कक्षा दोहोच्याउने गरेका छन्। कुल दलित विद्यार्थीहरू १०९ मध्ये १५ (१३.७६%), कुल जनजाती विद्यार्थी १०३५ मध्ये ११६ (११.२१%) र अन्य ३२३ मध्ये २५ (६.५३%) ले कक्षा दोहोच्याउने गरेको देखिएको छ। प्राथमिक तहमा कक्षा दोहोच्याउने विद्यार्थी संख्या ९७ (६२.१८%), निमावि तहमा ४१ (२६.२८%) र मावि तहमा १८ (११.५४%) रहेको छ। निमावि र मावि तहमा कक्षा दोहोच्याउनेमा छात्रा बढी छन्। प्रावि तहमा छात्रको संख्या धेरै छ। कुल दलित छात्रा ६४ मध्ये ८ (१२.५०%) र छात्र ४५ मध्ये ७ (१५.५६%), कुल जनजाती छात्रा ५१९ मध्ये ५० (९.६३%) र छात्र ५१६ मध्ये ६६ (१२.७९%) र अन्य छात्रा २०३ मध्ये १७ (८.३७%) र छात्र १८० मध्ये ८ (४.४४%) ले कक्षा दोहोच्याएका छन्।

२.२.११ विद्यालयहरूका अध्ययनरत विद्यार्थीहरूको विवरण :

कक्षा	सामुदायिक (सरकारी)			संस्थागत (निजी)			कुल जम्मा				
	छात्र संख्या	छात्रा संख्या	जम्मा	छात्र संख्या	छात्रा संख्या	जम्मा	छात्र संख्या	प्रतिशत	छात्रा संख्या	प्रतिशत	जम्मा
१	१६४	१६०	३२४	०	०	०	१६४	५०।६२	१६०	४९।३८	३२४
२	९९	१११	२१०	०	०	०	९९	४७।१४	१११	५२।८६	२१०
३	१००	११६	२१६	०	०	०	१००	४६।३३	११६	५३।६७	२१६
४	९४	८२	१७६	०	०	०	९४	५३।४१	८२	४६।५९	१७६
५	७२	६५	१३७	०	०	०	७२	५२।५५	६५	४७।४५	१३७
कुल	५२९	५३४	१०६३	०	०	०	५२९	४९।७६	५३४	५०।२४	१०६३
६	६६	५६	१२२	०	०	०	६६	५४।११	५६	४५।९९	१२२
७	४४	५०	९४	०	०	०	४४	४६।८१	५०	५३।१९	९४
८	४६	४४	९०	०	०	०	४६	५१।११	४४	४८।८९	९०
कुल	१५६	१५०	३०६	०	०	०	१५६	५०।९८	१५०	४९।०२	३०६

कक्षा	सामुदायिक (सरकारी)			संस्थागत (निजी)			कुल जम्मा				
	छात्र संख्या	छात्रा संख्या	जम्मा	छात्र संख्या	छात्रा संख्या	जम्मा	छात्र संख्या	प्रतिशत	छात्रा संख्या	प्रतिशत	जम्मा
९	२३	३४	५७	०	०	०	२३	४०।३५	३४	५९।६५	५७
१०	१४	३७	५१	०	०	०	१४	२७।४५	३७	७२।५५	५१
कूल	३७	७१	१०८	०	०	०	३७	३४।२६	७१	६५।७४	१०८
११	०	०	०	१९	२७	४६	१९	४१।३	२७	५८।७	४६
१२	०	०	०	१५	३३	४८	१५	३१।२५	३३	६८।७५	४८
कूल	०	०	०	३४	६०	९४	३४	३६।१७	६०	६३।८३	९४
जम्मा	७२२	७५५	१४७७	३४	६०	९४	७५६	४८।१२	८१५	५१।८८	१५७१

(स्रोत: गाविसस्थित विद्यालयहरु २०६६ मंसिर)

कुरुले तेनुपा गाविसमा भएका सम्पूर्ण प्रावि, निमावि र मावि सामुदायिक (सरकारी) विद्यालयका रूपमा रहेका छन् भने एउटा उच्च मावि निजी तहबाट सञ्चालित उच्च माध्यमिक शिक्षा परिषद् अन्तरगत सञ्चालित छ। विद्यालयहरूबाट प्राप्त अभिलेखानुसार यस गाविसभित्र अध्ययनरत कुल विद्यार्थी संख्या १५७१ रहेको छ। कुल १५७१ मध्ये सामुदायिक विद्यालयहरूमा कक्षा १ देखि १० सम्म अध्ययनरत विद्यार्थी १४७७ (९४.०२%) र उच्च माविमा अध्ययनरत विद्यार्थीहरू ९४ (५.९८%) रहेका छन्। कक्षा १ मा अध्ययनरत विद्यार्थी ३२४ (२०.६२%), कक्षा २ मा २१० (१३.३७%), कक्षा ३ मा २१७ (१३.७५%), कक्षा ४ मा १७६ (१.२०%), कक्षा ५ मा १३७ (८.७२%), कक्षा ६ मा १२२ (७.७७%), कक्षा ७ मा ९४ (५.९८%), कक्षा ८ मा ९० (५.७३%), कक्षा ९ मा ५७ (३.६३%), कक्षा १० मा ५१ (३.२५%), कक्षा ११ मा ४६ (२.९३%) र कक्षा १२ मा ४८ (३.०६%) विद्यार्थीहरू अध्ययनरत छन्। तहगत रूपमा प्रावि तहमा १०६३ (६७.६६%), निमावि तहमा ३०६ (१९.४८%) र मावि तहमा १०८ (६.८७%) तथा उच्च मावि तहमा ९४ (५.९८%) विद्यार्थी अध्ययनरत रहेको देखिन्छ। सामुदायिक विद्यालयमा अध्ययनरत कुल विद्यार्थी १४७७ मध्ये छात्रा ७५५ (५१.१२%) र छात्र ७२२ (४८.८८%) रहेका छन् भने निजी उच्च मावितर्फ छात्रा ६० (६३.८३%) र छात्र ३४ (३६.१७%) गरी कुल संख्या ९४ रहेको छ।

उता जिल्ला पार्श्वचित्र २०६६ धनकुटामा जिल्लाभर रहेका कक्षा १-१० सम्मका कुल विद्यार्थी संख्या ५२१६५ रहेको उल्लेख छ। जसमा प्रावि तहमा मात्र कुल विद्यार्थी संख्या ३२१०३ रहेको छ। जुन कुल विद्यार्थी संख्याको ६१.५४% हो। प्रावि तहको कुल ३२१०३ मध्ये कक्षा १ मा ८४४९(१६.२०%), कक्षा २ मा ६२८८ (१२.०५%), कक्षा ३ मा ६१७४ (१९.८४%), कक्षा ४ मा ६००२ (१९.५१%) र कक्षा ५ मा ५१९० (९.९५%) रहेको उल्लेख छ। त्यस्तैगरी निमावि तहमा कुल विद्यार्थी संख्या १३६११ (२६.०९%) मध्ये कक्षा ६ मा ४९७२ (२.५३%), कक्षा ७ मा ४५५३ (८.७३%) र कक्षा ८ मा ४०८६ (७.८३%) रहेका छन्। त्यस्तै मावि तहमा अध्ययनरत कुल विद्यार्थी संख्या ६४५१ (१२.३७%) मध्ये कक्षा ९ मा ६०९ (६.९२%) र कक्षा १० मा २८४२ (५.४५%) रहेका छन्।

२.२.१२ छात्रवृत्ति प्राप्त विद्यार्थी विवरण :

छात्रवृत्ति को प्रकार	कक्षा १			कक्षा २			कक्षा ३			कक्षा ४			कक्षा ५			कक्षा ६			कक्षा ७			कक्षा ८			कक्षा ९			कक्षा १०			छात्रवृत्ति पाउने जम्मा विद्यार्थी संख्या				
	छात्रा	छात्र	जम्मा	छात्रा	छात्र	जम्मा	छात्रा	छात्र	जम्मा	छात्रा	छात्र	जम्मा	छात्रा	छात्र	जम्मा	छात्रा	छात्र	जम्मा	छात्रा	छात्र	जम्मा	छात्रा	छात्र	जम्मा	छात्रा	छात्र	जम्मा	छात्रा	छात्र	जम्मा	छात्रा	छात्र	जम्मा		
दलित	१२	१२	२४	७	६	१३	४	५	९	३	४	७	४	४	८	१	१	२	२	१	३	३	१	४	०	०	०	०	०	०	०	०	३५	३४	७०

छात्रवृत्ति को प्रकार	कक्षा १			कक्षा २			कक्षा ३			कक्षा ४			कक्षा ५			कक्षा ६			कक्षा ७			कक्षा ८			कक्षा ९			कक्षा १०			छात्रवृत्ति पाउने जम्मा विद्यार्थी संख्या			
	छात्रा	छात्र	जम्मा	छात्रा	छात्र	जम्मा	छात्रा	छात्र	जम्मा	छात्रा	छात्र	जम्मा	छात्रा	छात्र	जम्मा	छात्रा	छात्र	जम्मा	छात्रा	छात्र	जम्मा	छात्रा	छात्र	जम्मा	छात्रा	छात्र	जम्मा	छात्रा	छात्र	जम्मा	छात्रा	छात्र	जम्मा	
जेहेन्दार	०	०	०	०	१	१	०	०	०	०	१	१	०	०	०	०	०	०	०	०	०	०	०	०	०	०	०	०	०	०	०	०	२	२
सिमान्त कृत	६	७	१३	४	७	११	३	४	७	३	३	६	१	०	१	०	०	०	३	२	५	१	०	१	१	२	३	०	०	०	०	२	२५	४७
५० प्रतिशत छात्रा	६२	०	६२	६५	०	६५	५१	०	५१	३९	०	३९	३९	०	३९	०	०	०	१	०	१	१	०	१	०	०	०	०	०	०	२	५	०	२५०
अपाग	१	२	३	१	३	४	२	२	४	०	२	२	१	१	२	०	०	०	१	१	२	०	०	०	०	०	१	०	१	७	११	१८		
मावि	०	०	०	०	०	०	०	०	०	०	०	०	०	०	४	३	७	३	२	५	१	३	४	४	३	७	६	३	९	१	१४	३२		
जम्मा	८१	२१	१०२	७७	१७	९४	६०	११	७१	४५	१०	५५	३७	५	४२	५	४	९	१०	६	१६	६	४	१०	५	५	१०	७	३	१०	३३	८६	४१९	

(स्रोत: गाविसस्थित विद्यालयहरु २०६६ मंसिर)

कुरुले तेनुपा गाविसमा माध्यमिक तहसम्म अध्ययनरत कुल विद्यार्थी १४७७ मध्ये ४१९(२८.३७%) विद्यार्थीले कुनै न कुनै प्रकारको छात्रवृत्ति प्राप्त गरेका छन्। छात्रवृत्ति पाउने ४१९ विद्यार्थी मध्ये ३३३(७९.४७%) छात्रा र ८६(२०.५३%) छात्र रहेका छन्। छात्रवृत्ति प्राप्त गर्ने ४१९ विद्यार्थीहरूमध्ये दलित छात्रवृत्ति प्राप्त गर्ने कुल विद्यार्थी ७० (१६.७१%), जेहेन्दार छात्रवृत्ति प्राप्त गर्ने विद्यार्थी २ (०.४८%), सिमान्तकृत छात्रवृत्ति प्राप्त गर्ने विद्यार्थी संख्या १८ (४.३०%), माध्यमिक छात्रवृत्ति प्राप्त गर्ने विद्यार्थी संख्या ३२ (७.६४%) रहेका छन्। माध्यमिक तहसम्म अध्ययनरत कुल दलित विद्यार्थी १०८ मध्ये छात्रवृत्ति पाउने ७०(६४.८१%), निमावि र माविमा अध्ययनरत कुल ४१४ मध्ये मावि छात्रवृत्ति पाउने ३२ (७.७३%) रहेका छन्। कक्षा १ का विद्यार्थीहरूलाई सबैभन्दा बढी छात्रवृत्ति प्रदान गरिएको देखिन्छ भने सबभन्दा कम कक्षा ६ मा ९ जनालाई छात्रवृत्ति प्रदान गरिएको देखिएको छ।

२.२.१३ तहगत रूपमा कुल शिक्षक विवरण :

शिक्षकको विवरण	प्राथमिक तह			निम्न माध्यमिक तह			माध्यमिक तह			उच्च माध्यमिक तह			जम्मा		
	शिक्षिका	शिक्षक	जम्मा	शिक्षिका	शिक्षक	जम्मा	शिक्षिका	शिक्षक	जम्मा	शिक्षिका	शिक्षक	जम्मा	शिक्षिका	शिक्षक	जम्मा
दलित	१	०	१	०	०	०	०	०	०	०	०	०	१	०	१
जनजाति	११	७	१८	१	४	५	०	१	१	०	०	०	१२	१२	२४
अन्य	१२	२२	३४	०	४	४	१	३	४	०	२	२	१३	३१	४४
जम्मा	२४	२९	५३	१	८	९	१	४	५	०	२	२	२६	४३	६९

(स्रोत: गाविसस्थित विद्यालयहरु २०६६ मंसिर)

कुरुले तेनुपा गाविसमा रहेका १२ वटा विद्यालयहरूमा कुल ६९ शिक्षकहरू कार्यरत रहेका छन् । जसमध्ये शिक्षिकाको संख्या २६ (३७.६८%) र शिक्षक संख्या ४३ (६२.३२%) रहेको छ । प्राथमिक तहमा अध्यापनरत शिक्षक संख्या ५३ (७६.८१%), निमावि तहमा ९(१३.०४%), मावि तहमा ५(७.२५%) र उच्च मावि तहमा २ (२.९०%) रहेको छ । प्रावि तहमा शिक्षिका संख्या २४, निमावि तहमा १ र मावि तहमा १ रहेको छ । उच्च माविमा महिला शिक्षिकाको संख्या शून्य छ । कुल ६९ शिक्षक मध्ये १(१.४५%) मात्र दलित शिक्षक कार्यरत देखिन्छ । जनजाती शिक्षक २४ (३४.७८%) र अन्य शिक्षक ४४ (६३.७७%) रहेका छन् । दलितहरूको कुल जनसंख्या ३४२ भएता पनि एक जना शिक्षिका मात्र कार्यरत रहेकी देखिन्छ । आदिवासी जनजातीको कुल संख्या ३३८६ रहेता पनि २४ जना (१२ शिक्षक, १२ शिक्षिका) कार्यरत देखिन्छ भने अन्य जातिको १४२० जनसंख्या भएकोमा ४४ जना (१३ शिक्षिका, ३१ शिक्षक) विद्यालयहरूमा कार्यरत रहेका छन् ।

२.२.१४ शिक्षक सम्बन्धी विवरण (नियुक्तिको प्रकारका आधारमा)

वडा नं.	टोल नं.	विद्यालयको नाम	स्थायी			अस्थायी			राहत शिक्षक अनुदानबाट			विद्यालयको निजी स्रोतबाट							जम्मा			
			शिक्षिका	शिक्षक	जम्मा	शिक्षिका	शिक्षक	जम्मा	शिक्षिका	शिक्षक	जम्मा	गा.वि.स.बाट			समुदायबाट		संघसंस्थाबाट		जम्मा	शिक्षिका	शिक्षक	जम्मा
												शिक्षिका	शिक्षक	शिक्षिका	शिक्षक	शिक्षिका	शिक्षक					
१	१	सरस्वती प्रावि, फलामेटार	०	२	२	०	०	०	१	०	१	१	०	०	०	०	०	०	१	२	२	४
१	३	जनसेवा निमावि, बाजथला	०	३	३	०	०	०	१	१	२	०	०	१	१	१	०	०	२	२	५	७
१	५	ग्रामिण जनता प्रावि, मानेडाँडा	०	०	०	०	०	०	२	०	२	०	०	०	०	१	०	०	१	२	१	३
२	२	कुरुले तेनुपा उच्च मावि, गढीगाऊ	१	४	५	२	६	८	०	१	१	०	०	०	०	१	०	०	१	३	१२	१५
३	२	जालपादेवी प्रावि, सूरुगि	०	२	२	१	०	१	०	०	०	१	१	०	०	०	०	०	२	२	३	५
४	५	जनता प्रावि, बासपानी	१	२	३	१	०	१	०	०	०	०	०	०	०	०	०	२	२	४	६	
५	२	जनकल्याण निमावि, बरगाछी	१	२	३	०	०	०	१	३	४	०	०	०	१	१	०	०	२	३	६	९
६	२	जानकी बूढासूब्बा प्रावि, सोगुम	१	०	१	०	२	२	०	०	०	२	१	०	०	०	०	०	३	३	३	६
७	५	जीवनज्योती प्रावि, तल्लो सागुम	०	०	०	२	१	३	०	०	०	०	०	०	१	०	०	०	१	३	१	४
८	१	त्रैलोक्यश्वोर प्रावि, भैसे	०	२	२	०	०	०	१	०	१	०	०	०	०	०	०	०	०	१	२	३
८	२	बुद्धप्रावि, भदौरे	०	०	०	१	१	२	०	०	०	०	१	०	०	०	०	०	१	१	२	३
९	३	जनज्याती प्रावि, तीनजुरे	१	१	२	१	०	१	०	०	०	०	१	०	०	०	०	०	१	२	२	४
		जम्मा	५	१८	२३	८	१०	१८	६	५	११	४	४	१	३	४	०	२	१७	२६	४३	६९

(स्रोत: गाविसस्थित विद्यालयहरू २०६६ मंसिर)

कुरुले तेनुपा गाविसमा रहेका कुल १२ वटा विद्यालयहरूमा ६९ शिक्षक शिक्षिका कार्यरत रहेको देखिन्छ। जसमध्ये २६ शिक्षिका (३७.१८%) र ४३ शिक्षक (६२.३२%) रहेका छन्। कुल ६९ शिक्षक शिक्षिकामध्ये स्थायी शिक्षकहरूको संख्या २३ (३३.३३%), अस्थायी १६ (२३.१९%), राहत शिक्षक १३ (१८.८४%) रहेका छन्। त्यस्तै गाविस अनुदानबाट ८, समुदायबाट ७, संघसंस्थाबाट २ गरी निजी स्रोतबाट कार्यरत शिक्षक शिक्षिकाको संख्या १७ (२४.६४%) रहेको देखिन्छ।

जिल्ला पार्श्वचित्र २०६६, धनकुटामा कुरुले तेनुपा गाविसमा स्वीकृत प्रावि दरबन्दी २७, स्वीकृत निमावि दरबन्दी ५ र स्वीकृत मावि दरबन्दीमा ४ शिक्षक शिक्षिका कार्यरत रहेको देखाइएको छ। त्यस्तै राहत अनुदानबाट प्राविमा ८, निमाविमा ४ र माविमा १ जना अध्यापनरत रहेको उल्लेख छ। कुरुले तेनुपाको कुल स्वीकृत शिक्षक दरबन्दी ४९ रहेको देखाइएको छ। कुरुले तेनुपा उच्च माविको स्वीकृत प्रावि दरबन्दीमा ३, स्वीकृत निमावि दरबन्दीमा ५, स्वीकृत मावि दरबन्दीमा ४ गरी जम्मा १२ तथा राहत अनुदानको कोटा १ मात्र रहेको पनि उल्लेख छ।

२.२.१५ शिक्षकको तालिम सम्बन्धी विवरण :

विद्यालयको किसिम	तह	पूर्ण तालिम प्राप्त शिक्षक (१० महिनाभन्दा बढीको तालिम लिएको)			आंशिक तालिम प्राप्त शिक्षक (१० महिनाभन्दा कमको तालिम लिएको)			तालिम अप्राप्त शिक्षक (तालिम नलिएको)			जम्मा शिक्षक/शिक्षिका		
		शिक्षिका	शिक्षक	जम्मा	शिक्षिका	शिक्षक	जम्मा	शिक्षिका	शिक्षक	जम्मा	शिक्षिका	शिक्षक	जम्मा
सामुदायिक (सरकारी)	प्रा.वि.	९	२१	३०	१	१	२	१४	७	२१	२४	२९	५३
	नि.मा.वि.	१	८	९	०	०	०	०	०	०	१	८	९
	मा.वि.	१	४	५	०	०	०	०	०	०	१	४	५
	जम्मा	११	३३	४४	१	१	२	१४	७	२१	२६	४१	६७

नोट : उच्च माविका दुई जना शिक्षक यस तालिकामा समावेश छैन।

(स्रोत: गाविसस्थित विद्यालयहरू २०६६ मंसिर)

कुरुले तेनुपा गाविसमा अध्यापनरत ६९ शिक्षकहरूमध्ये २ जना उच्च माविमा अध्यापनरत छन् भने ६७ माध्यमिक तहसम्म कार्यरत छन्। माध्यमिक तहसम्मको शिक्षकहरूको तालिमको अवस्था हेर्ने हो भने कुल ६७ मध्ये पूर्णकालीन तालिम प्राप्त ४४ (६५.६७%), आंशिक तालिम प्राप्त २ (२.९९%) र तालिम अप्राप्त २१ (३१.३४%) रहेको देखिन्छ। यस गाविसमा रहेका कुल २६ शिक्षिकाहरूमध्ये ११ (४२.३१%), आंशिक तालिम प्राप्त १ (३.८५%) र तालिम अप्राप्त शिक्षिका १४ (५३.८५%) रहेका छन् भने शिक्षकतर्फ ४१ मध्ये पूर्णकालीन तालिम प्राप्त ३३ (८०.४९%), आंशिक तालिम प्राप्त १ (२.४४%) र तालिम अप्राप्त ७ (१७.०७%) रहेका छन्। यसबाट के विश्लेषण गर्न सकिन्छ भने तालिम अप्राप्त शिक्षक शिक्षिकाहरूको संख्यालाई कम गर्न तत्काल तालिम प्राप्त बनाउनु पर्ने आवश्यकता देखिएको छ।

२.२.१६ गाविसस्तरको विद्यार्थी र शिक्षक अनुपात :

तह	विद्यार्थी संख्या	शिक्षक संख्या	अनुपात
	सामुदायिक (सरकारी)	सामुदायिक (सरकारी)	सामुदायिक (सरकारी)
प्राथमिक	१०६३	५३	२०
निम्न माध्यमिक	३०६	९	३४
माध्यमिक	१०८	५	२२
उच्च माध्यमिक	९४	२	४७

(स्रोत: गाविसस्थित विद्यालयहरू २०६६ मंसिर)

कुरुले तेनुपा गाविसमा रहेका १२ वटा विद्यालयहरूमा कुल विद्यार्थी संख्या १५७१ र कुल शिक्षक संख्या ६९ रहेको छ जसको अनुपात २३ हुन आउँछ । यसैगरी प्राथमिक तह (कक्षा १-५सम्म) मा अध्ययनरत बालबालिका १०६३ रहेका र शिक्षकहरू ५३ रहेकाले यसको शिक्षक विद्यार्थी अनुपात २० देखिन्छ । यसैगरी निमावि तह (६-८ कक्षा) मा अध्ययनरत कुल ३०६ विद्यार्थी र कुल ९ जना शिक्षकको अनुपात प्रति शिक्षक ३४ रहेको छ । त्यस्तै गाविसमा रहेको एकमात्र मावि तहमा विद्यार्थीहरू १०८ र शिक्षक संख्या ५ को अनुपात २२ विद्यार्थी प्रति शिक्षक रहेको देखिन्छ । त्यस्तै उच्च मावितर्फ अध्ययनरत विद्यार्थीहरू ९४ र शिक्षक २ रहेकोमा शिक्षक विद्यार्थी अनुपात ४७ रहेको देखिन्छ । यद्वपी माध्यमिक तहमा कार्यरत शिक्षकहरू नै उच्च माध्यमिक तहमा पनि अध्यापन गर्ने हुँदा यो अनुपात बढी देखिएको हो ।

२.२.१७ विद्यालयमा उपलब्ध भौतिक सुविधासम्बन्धी विवरण :

वडा नं.	टोल नं.	विद्यालयको नाम	भवन संख्या		कोठा संख्या		फर्निचर संख्या		खेल मैदान क्षेत्रफल (वर्ग मी.)	स्वच्छ खानेपानी (छ, छैन)	शौचालय (छ, छैन)		
			संख्या	प्रकार	संख्या	प्रकार	डेस्क वेञ्च	कालोपाटी			छात्र	छात्रा	शिक्षक
१	१	सरस्वती प्रावि, फलामेटार	२	कच्ची	६	ढलान	१२	४	१००	छैन	छ	छैन	छ
१	३	जनसेवा निमावि, बाजथला	६	अर्धपक्की	१२	ढलान	३४	८	१२५	छैन	छ	छ	छ
१	५	ग्रामिण जनता प्रावि, मानेडाडा	२	कच्ची	६	ढलान	१६	६	१५०	छैन	छैन	छैन	छैन
२	२	कुरुले तेनुपा उच्च मावि, गढीगाऊ	६	पक्की	१५	ढलान	१२०	१४	८०००	छ	छ	छ	छैन
३	२	जालपादेवी प्रावि, सुरुगि	३	ढलान	७	ढलान	२९	५	४००	छ	छ	छ	छ
४	५	जनता प्रावि, बासपानी	३	कच्ची	७	ढलान	२६	५	३५	छ	छ	छैन	छ
५	२	जनकल्याण निमावि, बरगाछी	६	अर्धपक्की	११	ढलान	७१	१०	५००	छ	छ	छ	छ
६	२	जानकी बूढासूब्बा प्रावि, सोगूम	३	पक्की	७	ढलान	३२	५	३००	छैन	छैन	छैन	छैन
७	५	जीवनज्योती प्रावि, तल्लो सागूम	२	कच्ची	४	ढलान	१९	३	१५०	छैन	छैन	छैन	छ
८	१	त्रैलोक्यश्वोर प्रावि, भैसे	२	पक्की	४	ढलान	१६	५	०	छैन	छैन	छैन	छैन
८	२	बूद्धप्रावि, भदौरे	२	पक्की	४	ढलान	१२	३	१६००	छैन	छैन	छैन	छैन
९	३	जनज्याती प्रावि, तीनजुरे	२	अर्धपक्की	५	ढलान	१९	४	३५०	छैन	छैन	छैन	छैन
		जम्मा	३९		८८		४०६	७२	११७१०				

(स्रोत: गाविसस्थित विद्यालयहरू २०६६ मंसिर)

कुरुलेतेनुपा गाविसमा रहेका १२ वटा विद्यालयहरूमा उपलब्ध भौतिक सुविधा सम्बन्धी सामान्य विवरण यस शीर्षकमा समावेश छ। एउटा विद्यालयमा कम्तिमा २ वटा देखि ६ वटा सम्म भवन रहेको देखिन्छ। ६ वटा प्राविका २/२ वटा भवन, ३ वटा प्राविमा ३/३ वटा भवन रहेका पाइएको छ भने २ वटा निमावि र १ उच्च माविको पनि ६/६ वटा गरी कुल १२ विद्यालयहरूको ३९ वटा भवनहरू रहेको देखिन्छ। विद्यालयहरूमा अधिकांश कोठाहरू ढलान भएका पाइएको छ। ३ वटा विद्यालयहरूमा विद्यार्थीहरूका लागि उचित खेलमैदानको अभाव रहेको पाइन्छ। कतिपय विद्यालयहरूमा खेलमैदान नाम मात्रका रहेको पाइएको छ। ८ वटा विद्यालयहरूमा पिउने पानी उपलब्ध छैन। ६ वटा विद्यालयहरूमा शिक्षक र छात्र शौचालय छैन। ८ वटा विद्यालयमा छात्रा शौचालय छैन। दुईवटा निमावि र एक उच्च माविमा छात्र, छात्रा र शिक्षक शौचालय रहेको पाइएको छ। सबै विद्यालयहरूमा विद्यार्थीहरू र कक्षाकोठाको लागि पर्याप्त डेक्सवेञ्च र कालोपाटी रहेको पाइएको छ। जसमा जम्मा ७२ वटा कालोपाटी र ४०६ सिट डेक्स वेञ्चको पुर्वाधार निर्माण भएको देखिएको छ भने ३९ वटा भवनमा ८८ वटा कक्षा कोठा रहेको पाइएको छ।

२.२.१८ विद्यालय जान लागने समय :

वडा न.	वस्ती क्रम संख्या (कोड)	१५ मिनेटभन्दा कम समय लागने परिवार				१५ - ३० मिनेट समय लागने परिवार				३० - ६० मिनेट समय लागने परिवार				१ घण्टाभन्दा बढी समय लागने परिवार				
		प्रा.वि.	नि. मावि	मा. वि.	उच्च शिक्षा	प्रा.वि.	नि मा.वि.	मा.वि.	उच्च शिक्षा	प्रा.वि.	नि मा.वि.	मावि	उच्च शिक्षा	प्रा.वि.	निमावि	मा.वि.	उच्च शिक्षा	
१	१	०	०	०	०	२६	०	०	०	१०	३६	३६	०	०	०	०	३६	
	२	०	०	०	०	१७	१७	०	०	०	०	०	०	०	०	१७	१७	
	३	१	१	०	०	३३	३३	०	०	३८	३८	०	०	०	०	७२	७२	
	४	०	०	०	०	१	१	०	०	१०	१०	०	०	०	०	११	११	
	५	१	०	०	०	३८	२४	०	०	०	१५	३४	३४	०	०	५	५	
	कुल	२	१	०	०	११५	७५	०	०	५८	९९	७०	३४	०	०	१०५	१४१	
२	१	०	०	०	०	१०	१०	१०	१०	०	०	०	०	०	०	०	०	
	२	३६	३६	३६	३६	९	९	९	९	०	०	०	०	०	०	०	०	
	३	०	०	०	०	४	४	४	४	०	०	०	०	०	०	०	०	
	४	०	०	०	०	६	६	६	६	०	०	०	०	०	०	०	०	
	५	०	०	०	०	१०	१०	१०	१०	०	०	०	०	०	०	०	०	
	६	०	०	०	०	४	४	४	४	४	४	४	४	४	०	०	०	०
	७	०	०	०	०	१	१	१	१	७	७	७	७	७	०	०	०	०
	कुल	३६	३६	३६	३६	४४	४४	४४	४४	११	११	११	११	११	०	०	०	०
३	१	७	०	०	०	२०	३	३	३	०	२०	२०	२०	२	६	६	६	
	२	२७	०	०	०	१४	१	१	१	०	४०	४०	४०	०	०	०	०	
	३	११	०	०	०	८	१	१	१	०	१८	१८	१८	०	०	०	०	
	४	१	०	०	०	१०	४	४	४	०	७	७	७	०	०	०	०	
	कुल	४६	०	०	०	५२	९	९	९	०	८५	८५	८५	२	६	६	६	
४	१	०	०	०	०	१९	४	४	४	०	१५	१५	१५	०	०	०	०	
	२	०	०	०	०	८	०	०	०	०	८	८	८	०	०	०	०	
	३	०	०	०	०	१०	०	०	०	०	६	६	६	०	४	४	४	
	४	८	०	०	०	१	०	०	०	०	९	९	९	०	०	०	०	
	५	३	०	०	०	३	०	०	०	०	६	६	६	०	०	०	०	

वडा न.	वस्ती क्रम संख्या (कोड)	१५ मिनेटभन्दा कम समय लाग्ने परिवार				१५ - ३० मिनेट समय लाग्ने परिवार				३० - ६० मिनेट समय लाग्ने परिवार				१ घण्टाभन्दा बढी समय लाग्ने परिवार			
	६	०	०	०	०	१२	०	०	०	०	०	०	०	०	१२	१२	१२
	७	०	०	०	०	४	०	०	०	०	०	०	०	०	४	४	४
	कुल	११	०	०	०	५७	४	४	४	०	४४	४४	४४	०	२०	२०	२०
५	१	०	०	०	०	०	०	०	०	१५	१५	१५	१५	०	०	०	०
	२	०	०	०	०	६	६	०	०	०	०	६	६	०	०	०	०
	३	०	०	०	०	१	१	०	०	५	५	६	६	०	०	०	०
	४	०	०	०	०	०	०	०	०	५	५	५	५	०	०	०	०
	५	०	०	०	०	०	०	०	०	२६	२६	२६	२६	०	०	०	०
	६	०	०	०	०	६	६	४	४	३	३	५	५	०	०	०	०
	७	१	१	०	०	१५	१५	३	३	०	०	१३	१३	०	०	०	०
	८	९	९	०	०	४	४	०	०	०	०	१२	१२	०	०	१	१
	कुल	१०	१०	०	०	३२	३२	७	७	५४	५४	८८	८८	०	०	१	१
६	१	२४	१	०	०	४	२६	०	०	०	१	२४	२४	०	०	४	४
	२	२०	२०	०	०	०	०	१६	१६	०	०	०	०	०	०	४	४
	३	१९	०	०	०	४	१३	०	०	१	११	२४	२४	०	०	०	०
	कुल	६३	२१	०	०	८	३९	१६	१६	१	१२	४८	४८	०	०	८	८
७	१	०	०	०	०	०	०	०	०	६	०	०	०	०	६	६	६
	२	८	०	०	०	७	०	०	०	४	१३	१३	१३	०	६	६	६
	३	०	०	०	०	१२	०	०	०	३	८	८	८	०	७	७	७
	४	४	०	०	०	१२	४	४	४	०	१२	१२	१२	०	०	०	०
	५	१२	०	०	०	८	२	२	२	०	१२	१२	१२	०	६	६	६
	६	१२	०	०	०	१७	०	०	०	०	२७	२७	२७	०	२	२	२
	कुल	३६	०	०	०	५६	६	६	६	१३	७२	७२	७२	०	२७	२७	२७
८	१	३६	०	०	०	०	०	०	०	०	०	०	०	०	३६	३६	३६
	२	२०	०	०	०	७	०	०	०	०	२२	२२	२२	०	५	५	५
	३	१३	०	०	०	२०	७	७	७	०	२६	२६	२६	०	०	०	०

वडा नं.	वस्ती क्रम संख्या (कोड)	१५ मिनेटभन्दा कम समय लाग्ने परिवार				१५ - ३० मिनेट समय लाग्ने परिवार				३० - ६० मिनेट समय लाग्ने परिवार			१ घण्टाभन्दा बढी समय लाग्ने परिवार				
		कुल	६९	०	०	०	२७	७	७	७	०	४८	४८	४८	०	४९	४९
९	१	०	०	०	०	१४	६	६	६	०	८	८	८	०	०	०	०
	२	१४	०	०	०	१५	१९	९	९	०	१०	२०	२०	०	०	०	०
	३	१२	०	०	०	११	०	०	०	०	२३	२३	२३	०	०	०	०
	४	४	०	०	०	१३	०	०	०	०	१७	१७	१७	०	०	०	०
	कुल	३०	०	०	०	५३	२५	१५	१५	०	५८	६८	६८	०	०	०	०
जम्मा	३०३	६८	३६	३६	४४४	२४१	१०८	१०८	१३७	४८३	५३४	४९८	२	९४	२०८	२४४	

(स्रोत: गाविसस्थित विद्यालयहरू २०६६ मंसिर)

कुरुले तेनुपा गाविसका प्रत्येक वडाहरूमा कम्तिमा एउटा विद्यालय रहेता पनि भौगोलिक विकटताका कारण विद्यार्थीहरूलाई विद्यालयसम्म पुग्ने समय अवाधि फरक फरक छ। गाविसका कुल ८८६ घरधुरीमध्ये १५ मिनेटभन्दा कम समयमा प्राथमिक विद्यालयसम्म पुग्ने परिवार संख्या ३३ (३४.२०%), निमावि पुग्ने परिवार संख्या ६८ (७.६७%) र मावि पुग्ने परिवार संख्या ३६ (४.०६%) रहेका छन्। त्यस्तै १५-३० मिनेटमा प्राथमिक विद्यालय पुग्ने परिवार संख्या ४४४ (५०.११%), निमावि पुग्ने परिवार संख्या २४१ (२७.२०%) र मावि पुग्ने परिवार संख्या १०८ (१२.१९%) रहेको छ। यसैगरी ३० देखि ६० मिनेट समयवाधिमा प्रावि पुग्ने परिवार संख्या १३७ (१५.४६%), निमावि पुग्ने परिवार संख्या ४८३ (५४.५१%) र मावि पुग्ने ५३४ (६०.२७%) रहेका छन् र एक घण्टाभन्दा बढी समय प्राथमिक विद्यालय पुग्ने परिवार संख्या २ (०.२३%), निमावि पुग्ने परिवार संख्या ९४ (१०.६१%) र मावि पुग्ने परिवार संख्या २०८ (२३.४८%) रहेको देखिन्छ। यसैगरी उच्च मावि पुग्न भने १५ मिनेट भन्दा समय लाग्ने परिवार संख्या ३६ (४.०६%), आधा घण्टासम्म लाग्ने १०८ (१२.१९%), एक घण्टा सम्म लाग्ने परिवार संख्या ४९८ (५६.२१%) र एक घण्टाभन्दा बढी लाग्ने परिवार संख्या २४४ (२७.५४%) रहेका छन्।

समग्रमा भन्ने हो भने प्राथमिक विद्यालय १५-३० मिनेटमा पुग्ने परिवार संख्या सबभन्दा बढी ५०.११% रहेको देखिएको छ। निमाविमा पनि आधा घण्टासम्म टाढा विद्यालय रहेको परिवार संख्या ५४.५१% देखिन्छ भने माविमा चाहिँ आधा घण्टा भन्दा बढी एक घण्टासम्म लाग्ने परिवार संख्या सबभन्दा बढी ६०.२७% पाइएको छ। साथै उच्च माविको लागि आधा घण्टा देखि एक घण्टासम्मको समयवाधि लाग्ने परिवार संख्या ५६.२१% रहेको छ।

२.२.१९ विद्यालयमा भर्ना नभएका बालबालिका सम्बन्धी विवरण :

वडा नं.	वस्ती संख्या/कोड नं.	प्राथमिक उमेर समूह (६-१० वर्ष)			निम्न माध्यमिक उमेर समूह (११-१३ वर्ष)			माध्यमिक उमेर समूह (१४-१५ वर्ष)			जम्मा		
		केटा	केटी	जम्मा	केटा	केटी	जम्मा	केटा	केटी	जम्मा	केटा	केटी	जम्मा
१	५	०	०	०	०	०	०	०	०	०	०	०	०
२	२	०	०	०	०	१	१	०	२	२	०	३	३
	४	१	०	१	१	१	२	०	०	०	२	१	३
३	४	०	०	०	०	०	०	०	०	०	०	०	०

वडा नं.	वस्ती संख्या/कोड नं.	प्राथमिक उमेर समूह (६-१० वर्ष)			निम्न माध्यमिक उमेर समूह (११-१३ वर्ष)			माध्यमिक उमेर समूह (१४-१५ वर्ष)			जम्मा		
		केटा	केटी	जम्मा	केटा	केटी	जम्मा	केटा	केटी	जम्मा	केटा	केटी	जम्मा
४	७	०	०	०	०	०	०	०	०	०	०	०	०
५	१	१	१	२	०	१	१	०	०	०	१	२	३
	५	०	०	०	१	०	१	२	०	२	३	०	३
६	३	०	०	०	०	०	०	०	०	०	०	०	०
७	२	१	१	२	१	२	३	०	०	०	२	३	५
८	१	१	१	२	०	०	०	०	०	०	१	१	२
९	३	०	०	०	०	१	१	०	०	०	०	१	१
	जम्मा	४	३	७	३	६	९	२	२	४	९	११	२०

(स्रोत: घरधुरी सर्वेक्षण, २०६६ मंसिर)

कुरुले तेनुपा गाविसमा विद्यालय भर्ना नभएका ६-१५ वर्ष उमेर समूहका बालबालिकाहरूको अवस्था हेर्दा वडा नं. १ का ५ वटै टोलमा, वडा नं. ३, ४ र ६ का सबै टोलहरूमा शत प्रतिशत बालबालिका भर्ना भएको देखिन्छ। यद्वपी प्राथमिक उमेर समूहमा केटा ४, केटी ३ गरी कुल ७ बालबालिका विद्यालय भर्ना नभएको देखिन्छ। यसैगरी निमावि उमेर समूहका केटा ३ र केटी ६ गरी कुल ९ जना र मावि उमेर समूहका २-२ केटाकेटी विद्यालय भर्ना नभएको देखिन्छ। यसरी गाविसभर कुल ९ केटा र ११ केटी गरी २० बालबालिका विद्यालय भर्ना नभएको अवस्था छ, जस्मा वडा नं. २ मा ६, वडा नं. ५ मा ६, वडा नं. ७ मा ५, वडा नं. ८ मा २ र वडा नं. ९ मा १ जना रहेका छन्।

जिल्ला पार्श्वचित्र २०६६ धनकुटामा जिल्लाभर ६-१५ वर्ष उमेर समूहका विद्यालय नजाने बालबालिकाको संख्या ५११ र विद्यालय जाने बालबालिकाको संख्या ३५७४ रहेको उल्लेख छ। उक्त पार्श्वचित्रमा उल्लेखित कुरुले तेनुपा गाविसको तथ्याङ्कमा विद्यालय नजाने बालबालिका १०८ र विद्यालय जाने बालबालिका ११६९ रहेको देखाइएको छ। जिल्लाभर विद्यालय नजानुका प्रमुख कारणहरूमध्ये घरको कारणले विद्यालय नजाने २३५, गरीविको कारणले ५०, विद्यालय टाढा भएर ५८ र अन्य कारणले २२१ रहेको उल्लेख छ भने कुरुले तेनुपामा विद्यालय नजाने १० बालबालिकामध्ये ६ जना घरायसी कारण तथा ४ जना अन्य कारण भनी उल्लेख गरिएको छ।

२.२.२० जातजातिगत आधारमा विद्यालयमा भर्ना नभएका बालबालिकासम्बन्धी विवरण :

बालबालिकाको विवरण	प्राथमिक उमेर समूह (६-१० वर्ष)			निम्न माध्यमिक उमेर समूह (११-१३ वर्ष)			माध्यमिक उमेर समूह (१४-१५ वर्ष)			जम्मा		
	केटा	केटी	जम्मा	केटा	केटी	जम्मा	केटा	केटी	जम्मा	केटा	केटी	जम्मा
दलित	१	१	२	१	१	२	०	०	०	२	२	४
जनजाति												
लिम्बु	०	१	१	०	१	१	०	०	०	०	२	२
तामाङ्ग	१	०	१	१	४	५	२	२	४	४	६	१०

बालबालिकाको विवरण	प्राथमिक उमेर समूह (६-१० वर्ष)			निम्न माध्यमिक उमेर समूह (११-१३ वर्ष)			माध्यमिक उमेर समूह (१४-१५ वर्ष)			जम्मा		
	केटा	केटी	जम्मा	केटा	केटी	जम्मा	केटा	केटी	जम्मा	केटा	केटी	जम्मा
माभी	१	१	२	०	०	०	०	०	०	१	१	२
याखा	१	०	१	१	०	१	०	०	०	२	०	२
जम्मा	४	३	७	३	६	९	२	२	४	९	११	२०

(स्रोत: घरघुरी सर्वेक्षण, २०६६ मंसिर)

कुरुले तेनुपा गाविसमा जातजातिका आधारमा विद्यालय भर्ना नभएका बालबालिकाहरूको कुल संख्या २० मध्ये दलित बालबालिकाको संख्या २ बालक, २ बालिका गरी कुल ४ रहेको छ। जनजातीको संख्या १६ (७ बालक, ९ बालिका) रहेको देखिन्छ। आदिवासी जनजाती बालबालिका अन्तरगत लिम्बु २ जना, तामाङ १०, माभी २ र याखा २ रहेको देखिन्छ। प्राथमिक उमेर समूहका विद्यालय भर्ना नभएका बालबालिका ७, निमावि उमेर समूहका बालबालिका ९ र मावि उमेर समूहका बालबालिका ४ रहेको छ।

२.२.२२ विद्यालय जान छोड्नेहरूको कारण :

वडा न.	वस्ती क्रम संख्या (कोड)	स्कूल जान छोडेका केटा केटी संख्या			स्कूल जान छोड्नुको कारण														
					घरमा सघाउनको लागी			स्कूल टाढा भएर			खर्च धान्न नसकेर			पढ्न मन नलागेर			अन्य कारण(घरायसी समस्या /विदेश जान)		
		केटा	केटी	जम्मा	केटा	केटी	जम्मा	केटा	केटी	जम्मा	केटा	केटी	जम्मा	केटा	केटी	जम्मा	केटा	केटी	जम्मा
१	४	१	०	१	१	०	१	०	०	०	०	०	०	०	०	०	०	०	०
	५	०	१	१	०	०	०	०	०	०	०	०	०	०	०	०	०	१	१
२	६	१	१	२	०	०	०	०	०	०	०	०	०	१	१	२	०	०	०
३	४	०	०	०	०	०	०	०	०	०	०	०	०	०	०	०	०	०	०
४	३	१	०	१	०	०	०	०	०	०	०	०	०	०	०	०	१	०	१
५	५	०	०	०	०	०	०	०	०	०	०	०	०	०	०	०	०	०	०
६	१	१	०	१	०	०	०	०	०	०	१	०	१	०	०	०	०	०	०
	२	१	१	२	१	१	२	०	०	०	०	०	०	०	०	०	०	०	०
७	२	२	२	४	०	०	०	०	०	०	१	१	२	१	०	१	०	१	१
	३	१	०	१	०	०	०	०	०	०	१	०	१	०	०	०	०	०	०
८	२	१	२	३	१	२	३	०	०	०	०	०	०	०	०	०	०	०	०
९	१	०	१	१	०	०	०	०	०	०	०	०	०	०	१	१	०	०	०
	३	३	२	५	०	०	०	०	०	०	२	१	३	१	१	२	०	०	०

जम्मा	१२	१०	२२	३	३	६	०	०	०	५	२	७	३	३	६	१	२	३
-------	----	----	----	---	---	---	---	---	---	---	---	---	---	---	---	---	---	---

(स्रोत: घरघुरी सर्वेक्षण, २०६६ मंसिर)

कुरुले तेनुपा गाविसमा विद्यालय भर्ना भई विद्यालय जान छोड्ने बालबालिकाहरू वडा नं. ३ र ५ मा रहेका छैनन् । अन्य वडाहरूमा यो संख्या २२ जना (बालक १२, बालिका १०) रहेको छ । वडा नं. १ बाट २ जना, वडा नं. २ बाट २ जना, वडा नं. ४ बाट १ जना, वडा नं. ६ बाट ३ जना, वडा नं. ७ बाट ५ जना, वडा नं. ८ बाट ३ जना र वडा नं. ९ बाट सबभन्दा बढी ६ जना बालबालिका विद्यालय भर्ना भएर विद्यालय छाडेका छन् । विद्यालय जान छाड्नुका प्रमुख कारणहरूमध्ये खर्चको समस्याले छाड्ने ७, घरमा काम सघाउन ६, पढ्न मन नलागेर छाड्ने ६ र अन्य घरायसी एवं विदेश जाने प्रयोजनमा विद्यालय छाडेका ३ जना रहेका छन् । नेपाल सरकारले विद्यालय शिक्षा निःशुल्क बनाए पनि अन्य कतिपय कुराहरूमा आवश्यक पर्ने खर्च रकम अभावले विद्यालय जान छोड्ने बालबालिका ७ रहनु र जिल्ला शिक्षा कार्यालयमार्फत ठूलो परिणाममा छात्रवृत्ति उपलब्ध गराउदा पनि विद्यालय छाड्ने संख्या देखिनु सान्दर्भिक देखिन्दैन ।

२.२.२३ बाल विकास केन्द्र वा पूर्वप्राविमा जाने बालबालिकाहरूको विवरण :

वडा नं.	वस्ती क्रम संख्या (कोड)	वस्तीको नाम	बालक संख्या	बालिका संख्या	जम्मा संख्या
१	१	फलामेटार	०	०	०
	२	खानीगाऊँ	०	०	०
	३	तल्लो बाजथला	०	०	०
	४	पहिरे	०	०	०
	५	माथिल्लो बाजथला	०	०	०
			कुल	०	०
२	१	तल्लो टोल रामनवमी	१	०	१
	२	गढीगाऊँ	३	१	४
	३	धारापानी	०	०	०
	४	किङ्करिड टोल	१	०	१
	५	भालुटार	१	१	२
	६	माथिल्लो पौवा	१	१	२
	७	तल्लो पौवा	०	०	०
			कुल	७	३
३	१	गहिरी टोल	६	१	७
	२	स्वॉरा सुरुङ्गी टोल	४	७	११
	३	माथिल्लो सुरुङ्गी	२	३	५
	४	थापा टोल	२	१	३
			कुल	१४	१२
४	१	हुँगाना भण्डारी टोल	२	०	२
	२	माथिल्लो डाँडागाऊँ	०	०	०
	३	तल्लो डाँडागाऊँ	१	३	४
	४	हुलाकी टोल	३	२	५
	५	बाँसपानी	०	०	०
	६	गैरी टोल	२	०	२
	७	वनवीरे टोल	१	०	१
			कुल	९	५
५	१	अँधेरी	१	४	५
	२	दानावारी	०	०	०
	३	तीनघरे	०	१	१
	४	घिमिरे टोल	०	१	१
	५	बन्दुके डाँडा	४	१	५
	६	गैरी टोल	१	०	१
	७	याखा टोल	३	३	६
	८	पोखरी डाँडा	२	१	३
			कुल	११	११
६	१	सोगुम ए टोल	१	४	५
	२	सोगुम बी टोल	२	२	४
	३	सोगुम सी टोल	५	२	७
			कुल	८	८
७	१	मादुवा टोल	०	०	०
	२	तामाङ् टोल	१	१	२
	३	डुम्रे टोल	१	०	१

वडा नं.	वस्ती क्रम संख्या (कोड)	वस्तीको नाम	बालक संख्या	बालिका संख्या	जम्मा संख्या
	४	कामी गाऊँ	०	०	०
	५	तल्लो मगर टोल	०	०	०
	६	माथिल्लो मगर टोल	३	२	५
		कुल	५	३	८
८	१	भैसे	७	७	१४
	२	भदौरे	१	६	७
	३	ठुलागाऊँ	२	२	४
		कुल	१०	१५	२५
९	१	भालुटार	२	०	२
	२	लिम्बुगाऊँ	३	१	४
	३	बाखेखोला	२	३	५
	४	तेनुपा	०	०	०
		कुल	७	४	११
		जम्मा	७१	६१	१३२
		प्रतिशत	५३।७९	४६।२१	१००

(स्रोत: घरघुरी सर्वेक्षण, २०६६ मंसिर)

कुरुले तेनुपा गाविसमा बालविकास केन्द्रमा जाने बालबालिकाहरूको संख्या १३२ रहेको छ। जसमध्ये बालक ७१ र बालिका ६१ रहेका छन्। वडास्तरीय रूपमा वडा नं. ३ मा २६, वडा नं. ८ मा २५, वडा नं. ५ मा २२, वडा नं. ६ मा १६, वडा नं. ४ मा १४, वडा नं. ९ मा ११, वडा नं. २ मा १० बालबालिका रहेका छन् भने वडा नं. १, ७ र ८ मा बालविकास केन्द्रमा जाने बालबालिकाको संख्या शून्य रहेको छ। कुरुले तेनुपा गाविसमा जम्मा १० वटा बालविकास केन्द्रहरू सञ्चालित छन् जसमध्ये ९ वटा विद्यालयमा आधारित र एउटा वडा नं. ५ को अँधेरी टोलमा समुदायमा आधारित बालविकास केन्द्र रहेको पाइएको छ।

उता जिल्ला पार्श्वचित्र २०६६ धनकुटामा आ.व. २०६५/६६ मा २५५ बालविकास केन्द्र सञ्चालनमा रहेका थिए। जसमध्ये विद्यालयमा आधारित बालविकास केन्द्र १६९ (६६.२७%) र समुदायमा आधारित बालविकास केन्द्र ८६ (३३.७३%) रहेको उल्लेख छ। उक्त पार्श्वचित्रमा कुरुले तेनुपामा आ.व. २०६५/६६ मा सञ्चालित बाल विकास केन्द्र १० वटा मध्ये ६ वटा विद्यालयमा आधारित र ४ वटा समुदायमा आधारित केन्द्रहरू रहेको उल्लेख छ।

२.३ मानव संसाधन :

२.३.१ व्यवसायिक तालिम प्राप्त विवरण :

तालिमको नाम	१ महिनाभन्दा कम अवधिको तालिम प्राप्त वा प्रारम्भिक तहको प्राविधिक			१ देखि ६ महिनासम्म अवधिको तालिम प्राप्त वा पहिलो तहको प्राविधिक			६ देखि १२ महिनासम्मको तालिम प्राप्त वा दोस्रो तहको प्राविधिक			१२ महिनाभन्दा बढी अवधिको तालिम प्राप्त वा तेस्रो तह तथा भन्दा माथिको प्राविधिक			जम्मा		
	महिला	पुरुष	जम्मा	महिला	पुरुष	जम्मा	महिला	पुरुष	जम्मा	महिला	पुरुष	जम्मा	महिला	पुरुष	जम्मा
कृषि जे.टि.ए.	०	२	२	०	०	०	०	०	०	१	०	१	१	२	३
पशु जे.टि.ए.	०	१	१	०	२	२	०	०	०	०	०	०	०	३	३
विद्युत जडान	०	५	५	१	१	२	०	१	१	०	०	०	१	७	८
कम्प्युटर	०	०	०	४	१०	१४	३	४	७	०	०	०	७	१४	२१
मेकानिक्स	०	०	०	०	४	४	०	०	०	०	२	२	०	६	६
सिलाई बुनाई	७	२	९	२७	६	३३	१	०	१	०	०	०	३५	८	४३
शिक्षक तालिम	०	०	०	०	२	२	१	६	७	०	०	०	१	८	९
ड्राइभिङ	०	१	१	०	४	४	०	०	०	०	०	०	०	५	५
सिकर्मी	०	३	३	०	२	२	०	०	०	०	०	०	०	५	५
सिएमए/अनमी	०	०	०	०	०	०	०	०	०	२	१	३	२	१	३
ल्याव एसिस्टेन्ट	०	०	०	०	०	०	०	०	०	१	०	१	१	०	१
वेतबाँस तालिम	०	०	०	१	१	२	०	०	०	०	०	०	१	१	२
सधारिएको चुलो तालिम	२	१	३	०	०	०	०	०	०	०	०	०	२	१	३
जम्मा	९	१५	२४	३३	३२	६५	५	११	१६	४	३	७	५१	६१	११२

(स्रोत: घरघुरी सर्वेक्षण, २०६६ मंसिर)

कुरुले तेनुपा गाविसका कुल ५१४८ जनसंख्या मध्ये कुनै न कुनै व्यवसायिक तालिम लिने संख्या ११२ (२.१८%) रहेको छ। तालिम लिएका ११२ मध्ये महिला ५१ (४५.५४%) र पुरुष ६१ (५४.४६%) रहेका छन्। एक महिनाभन्दा कम अवधिको तालिम प्राप्त संख्या २४, १-६ महिना अवधिको तालिम लिने संख्या ६५ (५८.०४%), ६-१२ महिनाको तालिम प्राप्त १६ (१४.२९%) र १२ महिना वा सो भन्दा बढी अवधिको तालिम प्राप्त ७(६.२५%) रहेको देखिन्छ। एक वर्षभन्दा बढी अवधिको तालिम प्राप्त प्राविधिकहरुमा कृषि जेटिए १ जना, मेकानिक्स २ पुरुष, सिएमए १ जना पुरुष, २ जना महिला, ल्याव एसिस्टेन्ट १ महिला रहेका छन्। यसबाट व्यवसायिक तालिम अथवा प्राविधिक शिक्षालिने जनसंख्या एकदमै कम रहेको देखिएको छ।

२.३.२ जनचेतनामुलक तालिम सम्बन्धी विवरण :

तालिमको नाम	३ दिनसम्मको तालिम प्राप्त संख्या			३ देखि ७ दिनसम्मको तालिम प्राप्त			१ देखि ४ हप्तासम्मको तालिम प्राप्त			४ हप्ताभन्दा बढी अवधिको तालिम प्राप्त संख्या			जम्मा		
	महिला	पुरुष	जम्मा	महिला	पुरुष	जम्मा	महिला	पुरुष	जम्मा	महिला	पुरुष	जम्मा	महिला	पुरुष	जम्मा
स्वास्थ्य, परिवार नियोजन	७	१५	२२	५	८	१३	६	४	९	१	१	२	१९	२८	४६
सशक्तीकरण	०	१	१	०	१	०	०	०	०	०	०	०	०	२	१
लैंगिक समविकास	१	०	१	०	१	१	०	०	०	०	०	०	१	१	२
संस्थागत नेतृत्व	१	८	९	१	२	३	०	०	०	०	०	०	२	१०	१२
खानेपानी सरसफाई	०	०	०	०	२	३	०	०	०	०	०	०	०	२	३
उपभोक्ता समिति	०	१	१	०	१	१	०	०	०	०	०	०	०	२	२
सामुदायिक वन	०	२	२	१	०	१	०	०	०	०	१	१	१	३	४
सहकारी पैरवी	५	३	८	०	०	०	०	०	०	०	०	०	५	३	८
सञ्चार पैरवी	०	५	५	०	५	५	०	१	१	१	१	२	१	१२	१३
जम्मा	९	२५	३४	६	१५	२१	६	४	९	१	१	२	२२	४५	६६

(स्रोत: घरधुरी सर्वेक्षण, २०६६ मंसिर)

कुरुले तेनुपा गाविसमा जनचेतनामुलक तालिम लिने कुल संख्या ६६ रहेको छ। जसमा महिला २२ (३३.३३%) र पुरुष ४४ (६६.६७%) रहेका छन्। घरधुरी सर्वेक्षण (२०६६ मंसिर) ले यो संख्या कम रहेको देखाएको छ। किनकी अधिकांश तालिमहरुमा तालिम सञ्चालकहरुले प्रमाणपत्र नदिने गरेको कारण तालिमसम्बन्धी अनुभवबारे उत्तरदाता गाउँबासीहरुले पर्याप्त जानकारी दिन नसकेको देखिन्छ। यसैगरी तीन दिनसम्मको चेतनामुलक तालिम कार्यक्रममा सहभागी हुने सहभागीहरुको संख्या ३४ (५१.५२%), ३-७ दिनसम्मको तालिम लिने २१ (३१.८२%), १-४ हप्तासम्मको तालिम प्राप्त ९ (१३.६४%) र चार हप्ताभन्दा बढी दिनको तालिम प्राप्त संख्या २ (३.०३%) रहेको छ।

३.१.१ घरको प्रकार सम्बन्धी विवरण :

वडा नं.	वस्ती क्रम संख्या (कोड)	वस्तीको नाम	खर, फुसको छानो भएको परिवार संख्या	जस्ता पाताको छानो भएको परिवार संख्या	जम्मा परिवार संख्या
१	१	फलामेटार	२३	१३	३६
	२	खानीगाऊँ	१७	०	१७

वडा नं.	वस्ती क्रम संख्या (कोड)	बस्तीको नाम	खर, फुसको छानो भएको परिवार संख्या	जस्ता पाताको छानो भएको परिवार संख्या	जम्मा परिवार संख्या
	३	तल्लो वाजथला	६४	८	७२
	४	पहिरे	११	०	११
	५	माथिल्लो वाजथला	३३	६	३९
		कुल	१४८	२७	१७५
२	१	तल्लो टोल रामनवमी	८	२	१०
	२	गढीगाउँ	३०	१५	४५
	३	धारापानी	४	०	४
	४	किङ्गिड टोल	६	०	६
	५	भालुटार	९	१	१०
	६	माथिल्लो पौवा	८	०	८
	७	तल्लो पौवा	७	१	८
	कुल	७२	१९	९१	
३	१	गहिरी टोल	२७	२	२९
	२	स्वारा सुरुङ्गी टोल	३९	२	४१
	३	माथिल्लो सुरुङ्गी	१९	०	१९
	४	थापा टोल	९	२	११
		कुल	९४	६	१००
४	१	हुँगाना भण्डारी टोल	१५	४	१९
	२	माथिल्लो डाँडागाउँ	७	१	८
	३	तल्लो डाँडागाउँ	९	१	१०
	४	हुलाकी टोल	८	१	९
	५	बाँसपानी	५	१	६

वडा नं.	वस्ती क्रम संख्या (कोड)	बस्तीको नाम	खर, फुसको छानो भएको परिवार संख्या	जस्ता पाताको छानो भएको परिवार संख्या	जम्मा परिवार संख्या
	६	गैरी टोल	१०	२	१२
	७	वनवीरे टोल	४	०	४
		कुल	५८	१०	६८
५	१	अंधेरी	१५	०	१५
	२	दानावारी	४	२	६
	३	तीनघरे	२	४	६
	४	घिमिरे टोल	२	३	५
	५	बन्दुके डाँडा	२१	५	२६
	६	गैरी टोल	६	३	९
	७	याखा टोल	१३	३	१६
	८	पोखरी डाँडा	१०	३	१३
	कुल	७३	२३	९६	
६	१	सोगुम ए टोल	२७	१	२८
	२	सोगुम बी टोल	१७	३	२०
	३	सोगुम सी टोल	१८	६	२४
		कुल	६२	१०	७२
७	१	मादुवा टोल	६	०	६
	२	तामाङ टोल	१७	२	१९
	३	डुम्रे टोल	१५	०	१५
	४	कामी गाऊँ	१४	२	१६
	५	तल्लो मगर टोल	१७	३	२०
	६	माथिल्लो मगर टोल	२६	३	२९

वडा नं.	वस्ती क्रम संख्या (कोड)	बस्तीको नाम	खर, फुसको छानो भएको परिवार संख्या	जस्ता पाताको छानो भएको परिवार संख्या	जम्मा परिवार संख्या
		कुल	९५	१०	१०५
८	१	भैसे	३६	०	३६
	२	भदौरे	२७	०	२७
	३	ठुलागाऊँ	२२	११	३३
		कुल	८५	११	९६
९	१	भालुटार	११	३	१४
	२	लिम्बुगाऊँ	२६	३	२९
	३	बाखेखोला	२१	२	२३
	४	तेनुपा	१४	३	१७
		कुल	७२	११	८३
		जम्मा	७५९	१२७	८८६

(स्रोत: घरधुरी सर्वेक्षण, २०६६ मंसिर)

कुरुले तेनुपा गाविसमा रहेका कुल घरधुरी ८८६ मध्ये खर वा फुसको छानो भएको घरधुरी ७५९ (८५.६७%) र जस्तापाताको छानो भएको घरधुरी १२७ (१४.३३%) रहेका छन्। गाविसको वडा नं. १ मा रहेका कुल घरधुरी १०५ मध्ये खर वा फुसको छानो भएको घरधुरी १४८ (८४.५७%) र टिनको छानो भएका घरधुरी २७ (१५.४३%) रहेका छन्। यसैगरी वडा नं. २ मा कुल ९१ घरधुरी मध्ये खर वा फुसको छानो भएको घरधुरी ७२ (७९.१२%) र टिनको छानो भएका १९ (२०.८८%), वडा नं. ३ मा १०० घरमध्ये खर वा फुसको छानो भएको घरसंख्या ९४ र टिनको छानो भएको घरधुरी संख्या ६ रहेको छ। वडा नं. ४ मा कुल ६८ घर मध्ये खर वा फुसको छाना भएको घर संख्या ५८ (८५.२९%) र टिनको छानो भएको घरधुरी १० (१४.७१%), वडा नं. ५ मा कुल ९६ घरधुरी मध्ये खरको छानो भएको घरधुरी ७३ (७६.०४%) र टिनको छानो भएको घरधुरी २३ (२३.९६%), वडा नं. ६ मा कुल ७२ मध्ये खरको छानो भएका ६२ (८६.११%) र टिनको छानो भएको घरधुरी १० (१३.८९%), वडा नं. ७ मा कुल १०५ मध्ये खरको छानो भएको ९५ (९०.४८%) र टिनको छानो भएको घरधुरी १० (९.५२%), वडा नं. ८ मा कुल ९६ मध्ये खरको छानो भएका घरधुरी ८५ (८८.५४%) र टिनको छानो भएका घरधुरी ११ (११.४६%) र वडा नं. ९ मा कुल ८३ घरधुरी मध्ये खरको छानो भएका घरहरू ७२ (८६.७५%) र टिनको छानो भएको घरधुरी ११ (१३.२५%) रहेका छन्।

जिल्ला पार्श्वचित्र २०६६ धनकुटामा कुल घरधुरी २९२२२ मध्ये खरको छानो भएका घरधुरी १८६२६ (६३.७४%), टिनको छानो भएका घरधुरी संख्या १०५७६ (३६.२६%) र पक्का आरसिसी भवनहरू ४२० (१.४४%) रहेको उल्लेख छ। त्यस्तै कुरुलेतेनुपाको कुल ८५९ घरधुरीमा खर वा फुसको छानो भएका ७२४ घरधुरी (८४.२८%), टिनको छानो भएका घरधुरी १३१ (१५.२५%) र पक्का सिमेन्ट प्रयोग भएको घरधुरी ४ (०.४७%) रहेको देखाएको छ तर कुरुले तेनुपा गाविसमा पक्की घरधुरी नभएको घरधुरी सर्वेक्षण (मंसिर २०६६)ले देखाएको छ।

३.१.२ बस्ती अयोग्य स्थानमा बसोबास गरेका परिवारको विवरण :

वडा नं.	वस्ती क्रम संख्या (कोड)	बस्तीको नाम	वस्ती अयोग्य स्थानमा बसोबास गरेका परिवार संख्या	वस्ती अयोग्य हुनुको संभावित कारण (संख्या)	
				पहिरो	वन आगलागी
१	३	तल्लो बाजथला	५	१	४
	३	गहिरी टोल	८	०	८
३	२	स्वारा सुरुङ्गी टोल	९	०	९
		कुल	१७	०	१७
	४	तल्लो डाँडागाऊँ	६	०	६
४	४	हुलाकी टोल	१	०	१
	५	बाँसपानी	२	०	२
	६	गैरी टोल	६	०	६
	७	वलवीरे टोल	४	०	४
		कुल	१९	०	१९
	५	अँघेरी	५	०	५
६	सोगुम ए टोल	२	०	२	
७	१	मादुवा टोल	६	०	६
	२	तामाङ टोल	१०	०	१०
	३	डुम्रे टोल	८	०	८
	४	कामी गाऊँ	१	०	१
	५	तल्लो मगर टोल	७	०	७
	६	माथिल्लो मगर टोल	४	०	४
		कुल	३६	०	३६
८	१	भैसे	८	२	६
	२	भदौरे	१०	०	१०
		कुल	१८	२	१६
९	४	तेनुपा	१	०	१
		जम्मा	१०३	३	१००

(स्रोत: घरधुरी सर्वेक्षण, २०६६ मंसिर)

कुरुले तेनुपा गाविसमा रहेका कुल घरधुरी संख्या ८८६ मध्ये १०३ घरधुरी (११.६३%) अयोग्य स्थानमा बसोबास गरिरहेको देखिन्छ। बस्ती अयोग्य स्थानमा बसोबास गरेका १०३ परिवार मध्ये ३ परिवार (२.९१%) पहिरोको जोखिममा रहेका छन् भने १०० परिवार (९७.०९%) भने आगलागीको उच्च जोखिममा बसोबास गरिरहेको देखिन्छ। गाविसमा कुल ८८६ घरधुरी मध्ये ७५९ (८५.६७%) घरधुरी खर वा फुसको छाना भएको रहेको हुँदा आगलागीको उच्च जोखिममा रहेको देखिएको छ। साथै यस गाविसमा अधिकांश निजी तथा सामुदायिक वनहरूमा सल्ला जातको रुख बढी रहेको हुँदा आगलागी एकदमै छिटो फैलने खतरा कायम रहेको छ। साथै उच्च जोखिममा रहेका घरधुरीको संख्या पनि निकै बढी रहेको देखिन्छ। त्यस्तै वडा नं. २ मा कुनै पनि घरपरिवार बस्ती अयोग्य स्थानमा बसोबास नगरेको पाइएको छ।

३.२ खानेपानी तथा सरसफाई :

३.२.१ खानेपानी स्रोतको विवरण :

वडा नं.	वस्ती क्रम संख्या (कोड)	पाइप वा धाराको पानी प्रयोग गर्ने जम्मा परिवार	कुवा, जरुवाको पानी प्रयोग गर्ने जम्मा परिवार	नदी, कुलो, खोलाको पानी प्रयोग गर्ने परिवार	जम्मा परिवार संख्या
१	१	२	०	३४	३६
	२	१७	०	०	१७
	३	६६	२	४	७२
	४	१०	१	०	११

वडा नं.	वस्ती कम संख्या (कोड)	पाइप वा धाराको पानी प्रयोग गर्ने जम्मा परिवार	कुवा, जरुवाको पानी प्रयोग गर्ने जम्मा परिवार	नदी, कुलो, खोलाको पानी प्रयोग गर्ने परिवार	जम्मा परिवार संख्या
	५	३९	०	०	३९
	कूल	१३४	३	३८	१७५
२	१	६	४	०	१०
	२	४२	३	०	४५
	३	०	४	०	४
	४	६	०	०	६
	५	९	१	०	१०
	६	५	३	०	८
	७	८	०	०	८
	कूल	७६	१५	०	९१
३	१	१०	१९	०	२९
	२	३९	२	०	४१
	३	२	१७	०	१९
	४	३	८	०	११
	कूल	५४	४६	०	१००
४	१	८	११	०	१९
	२	८	०	०	८
	३	१०	०	०	१०
	४	०	९	०	९
	५	६	०	०	६
	६	६	६	०	१२
	७	२	२	०	४
	कूल	४०	२८	०	६८
५	१	११	४	०	१५
	२	५	१	०	६
	३	३	३	०	६
	४	५	०	०	५
	५	२६	०	०	२६
	६	८	१	०	९
	७	१६	०	०	१६
	८	१३	०	०	१३
	कूल	८७	९	०	९६
६	१	२२	६	०	२८
	२	११	९	०	२०
	३	१९	५	०	२४
	कूल	५२	२०	०	७२
७	१	५	१	०	६
	२	८	११	०	१९
	३	१०	५	०	१५
	४	८	८	०	१६
	५	१७	३	०	२०

वडा नं.	वस्ती कम संख्या (कोड)	पाइप वा धाराको पानी प्रयोग गर्ने जम्मा परिवार	कुवा, जरुवाको पानी प्रयोग गर्ने जम्मा परिवार	नदी, कुलो, खोलाको पानी प्रयोग गर्ने परिवार	जम्मा परिवार संख्या
	६	२९	०	०	२९
	कूल	७७	२८	०	१०५
८	१	५	०	३१	३६
	२	१७	१०	०	२७
	३	९	२४	०	३३
	कूल	३१	३४	३१	९६
९	१	७	७	०	१४
	२	२६	३	०	२९
	३	३	२०	०	२३
	४	१५	२	०	१७
	कूल	५१	३२	०	८३
	जम्मा	६०२	२१५	६९	८८६

(स्रोत: घरधुरी सर्वेक्षण, २०६६ मंसिर)

कुरुले तेनुपा गाविसमा रहेका कूल ८८६ घरधुरी मध्ये ६०२ (६७.९५%) घरधुरीले पाइप वा धाराको पानी प्रयोग गर्दछन् भने २१५ (२४.२७%) घरधुरीले कुवा वा जरुवाको पानी प्रयोग गर्ने गर्दछन् भने ६९ (७.७९%) घरधुरीले भने नदी, कुलो वा खोलाको पानी खानेपानीको रूपमा प्रयोग गरिरहेका छन् ।

नदी, कुलो वा खोलाको पानी प्रयोग गर्ने ६९ घरधुरीमध्ये वडा नं. १ को फलामेटार टोलमा ३४ घरधुरी, तल्लो वाजथलामा ४ घरधुरी रहेका छन् भने वडा नं. ८ को भैसे टोलमा ३१ घरधुरी रहेका छन् ।

कुवा वा जरुवाको पानी प्रयोग गर्ने कूल २१५ घरधुरीमध्ये सबभन्दा बढी वडा नं. ३ मा ४६ घरधुरी रहेका छन् भने सबभन्दा कम वडा नं. १ मा ३ घरधुरी रहेका छन् । यसैगरी अन्य वडाहरूमध्ये वडा नं. ८ मा ३४ घरधुरी, वडा नं. ९ मा ३२ घरधुरी, वडा नं. ४ र ७ मा २८/२८ घरधुरी, वडा नं. ६ मा २० घरधुरी, वडा नं. २ मा १५ घरधुरी र वडा नं. ५ मा ९ घरधुरीले जरुवा वा कुवाको पानी प्रयोग गरिरहेको पाइएको छ ।

जिल्ला पार्श्वचित्र २०६६ धनकुटामा कूल घरधुरी २९२२२ मध्ये धारा वा पाइपको पानी प्रयोग गर्ने परिवार २३०८९ (७९.०१%), कुवा वा जरुवाको पानी प्रयोग गर्ने परिवार ४४६० (१५.२६%), मुलको पानी प्रयोग गर्दै परिवार १३८१ (४.७३%) र खोला, नदी वा कुलोको पानी प्रयोग गर्ने परिवार २९२ (०.९%) रहेका छन् ।

उक्त पार्श्वचित्रमा कुरुले तेनुपा गाविसमा रहेका ८५९ घरधुरीमध्ये धारा वा पाइपको पानी प्रयोग गर्ने परिवार ६०५ (७१.५९%), कुवा वा जरुवाको पानी प्रयोग गर्ने परिवार २११ (२४.५६%), मुलको पानी प्रयोग गर्ने परिवार १ (०.१२%) र नदी, खोला वा कुलोको पानी प्रयोग गर्ने परिवार ३२ (३.७३%) रहेको उल्लेख छ ।

३.२.२ खानेपानी ल्याउन लाग्ने समयको विवरण :

वडा नं.	वस्ती कम संख्या (कोड)	खानेपानी घरैमा पानी उपलब्ध भएका परिवार	खानेपानी ल्याउन १५ मीनेटसम्म लाग्ने परिवार	खानेपानी ल्याउन १५-३० मीनेट समय लाग्ने परिवार	खानेपानी ल्याउन ३० मीनेट भन्दा बढी समय लाग्ने परिवार	जम्मा
१	१	०	१०	८	१८	३६
	२	५	११	१	०	१७
	३	४९	८	१५	०	७२
	४	९	०	२	०	११
	५	३८	१	०	०	३९
	कूल	१०१	३०	२६	१८	१७५
२	१	५	१	१	३	१०
	२	३३	१०	१	१	४५
	३	०	४	०	०	४
	४	०	२	०	४	६
	५	९	०	१	०	१०

वडा नं.	वस्ती क्रम संख्या (कोड)	खानेपानी घरैमा पानी उपलब्ध भएका परिवार	खानेपानी ल्याउन १५ मीनेटसम्म लाग्ने परिवार	खानेपानी ल्याउन १५-३० मीनेट समय लाग्ने परिवार	खानेपानी ल्याउन ३० मीनेट भन्दा बढी समय लाग्ने परिवार	जम्मा
	६	४	१	१	२	८
	७	५	३	०	०	८
	कूल	५६	२१	४	१०	९१
३	१	४	१३	६	६	२९
	२	१२	२६	३	०	४१
	३	०	१	१५	३	१९
	४	३	३	५	०	११
	कूल	१९	४३	२९	९	१००
४	१	५	१	१	१२	१९
	२	८	०	०	०	८
	३	१०	०	०	०	१०
	४	०	५	०	४	९
	५	६	०	०	०	६
	६	६	४	०	२	१२
	७	२	१	०	१	४
	कूल	३७	११	१	१९	६८
५	१	९	२	४	०	१५
	२	३	३	०	०	६
	३	३	३	०	०	६
	४	५	०	०	०	५
	५	०	२०	०	६	२६
	६	६	२	०	१	९
	७	९	७	०	०	१६
	८	१२	१	०	०	१३
कूल	४७	३८	४	७	९६	
६	१	१३	१२	३	०	२८
	२	०	१३	६	१	२०
	३	०	१७	६	१	२४
	कूल	१३	४२	१५	२	७२
७	१	२	१	३	०	६
	२	१	८	१	९	१९
	३	६	८	१	०	१५
	४	४	७	१	४	१६
	५	६	११	३	०	२०
	६	५	२०	३	१	२९
	कूल	२४	५५	१२	१४	१०५
८	१	४	२७	४	१	३६
	२	१०	१०	१	६	२७
	३	६	७	३	१७	३३
	कूल	२०	४४	८	२४	९६
९	१	७	६	१	०	१४
	२	१९	१०	०	०	२९

वडा नं.	वस्ती क्रम संख्या (कोड)	खानेपानी घरैमा पानी उपलब्ध भएका परिवार	खानेपानी ल्याउन १५ मिनेटसम्म लाग्ने परिवार	खानेपानी ल्याउन १५-३० मिनेट समय लाग्ने परिवार	खानेपानी ल्याउन ३० मिनेट भन्दा बढी समय लाग्ने परिवार	जम्मा
	३	२	१९	२	०	२३
	४	१३	४	०	०	१७
	कूल	४१	३९	३	०	८३
	जम्मा	३५८	३२३	१०२	१०३	८८६

(स्रोत: घरधुरी सर्वेक्षण, २०६६ मंसिर)

कुरुले तेनुपा गाविसमा रहेका कुल ८८६ घरधुरीमध्ये ३५८ (४०.४१%) परिवारको खानेपानी घरैमा उपलब्ध रहेको छ भने ३२३ (३६.४६%) घरधुरीको खानेपानी ल्याउन १५ मिनेट सम्म समय लाग्ने गरेको छ। त्यस्तै १०२ (११.५१%) घरपरिवारलाई खानेपानी घरसम्म ल्याउन १५-३० मिनेट समय लाग्दछ। यसैगरी १०३ घरपरिवारलाई खानेपानी घरमा ल्याउन आधा घण्टाभन्दा बढी समय लाग्ने गरेको छ। यो गाविसमा खानेपानीको सबैभन्दा सुविधा सम्पन्न क्षेत्र वडा नं. ९ देखिएको छ किनभने त्यस वडाका सबै घरपरिवारले आधा घण्टाभन्दा कम समयमा खानेपानी ल्याउन सक्ने देखिएको छ।

खानेपानीको स्रोत सबभन्दा टाढा अर्थात् आधा घण्टा भन्दा बढी समय रहेको वडा नं. ८ का २४ घरधुरी, वडा नं. ४ का १९ घरधुरी, वडा नं. १ का १८ घरधुरी, वडा नं. ७ का १४ घरधुरी, वडा नं. २ का १० घरधुरी, वडा नं. ३ का ९ घरधुरी, वडा नं. ५ का ७ घरधुरी र वडा नं. ९ का २ घरधुरी रहेका छन्।

जिल्ला पार्श्वचित्र २०६६ धनकुटामा जिल्लाभर कुल २९२२२ घरधुरीमध्ये ३० मिनेटभन्दा कम समयमा खानेपानी उपलब्ध हुने परिवार संख्या २६३९२ (९०.३१%) रहेको उल्लेख छ। त्यस्तै आधा घण्टादेखि एक घण्टासम्म समय लाग्ने परिवार संख्या २३२२ (७.५९%) र एक घण्टाभन्दा बढी समय लगाएर खानेपानी ल्याउने परिवारहरू ५०८ (१.७४%) रहेको उल्लेख छ। उक्त पार्श्वचित्रमा कुरुले तेनुपा गाविसको ८५९ घरधुरी मध्ये ६८० (७९.१६%) घरधुरीले खानेपानी आधा घण्टाभन्दा कम समयमा ल्याउने र १७० (१९.७९%) घरधुरीले आधा घण्टादेखि एक घण्टाभित्र खानेपानी ल्याउने गरेको तथा ९ घरपरिवार (१.०५%) ले एक घण्टाभन्दा बढी समय लगाएर खानेपानी ल्याउने गरेको उल्लेख गरिएको छ।

त्यस्तै जिल्ला पार्श्वचित्र २०६६ धनकुटामा उल्लेखित विवरणमा जिल्लाभर कुल २९२२२ घरधुरीमध्ये २१०७ (७.२१%) घरपरिवारले पानी उमालेर मात्र पिउने गरेका छन् भने १५८५ (५.४२%) घरपरिवारले पानी फिल्टर गरेर मात्र पिउने गर्दछन्। त्यस्तै २५०९४ (८५.८७%) घरपरिवारले पानीलाई प्रशोधन नगरीकन धारा, कुवा, खोला, नदी तथा कुलोबाट ल्याएर सिधै पिउने गरेको देखिएका छ। यस्तै ४३६ (१.४९%) परिवारले पानीलाई कि त उमालेर कि त फिल्टर गरेर मात्र पिउने गरेको पाइएको छ। यसैगरी उक्त पार्श्वचित्रमा यस गाविसमा रहेका ८५९ घरधुरीमध्ये पानी उमालेर मात्र पिउने घरपरिवार २२ (२.५६%), फिल्टर गरेर मात्र पिउने घरपरिवार २५ (२.९१%), पानीलाई बिना प्रशोधन सिधै पिउने परिवार ८११ (९४.४१%) र फिल्टर तथा उमालेर पिउने घरपरिवार १ (०.१२%) रहेको देखाइएको छ।

३.२.३ शौचालयको अवस्था र शौचालयको प्रकार

वडा नं.	वस्ती क्रम संख्या (कोड)	वस्तीको नाम	शौचालय भएको जम्मा परिवार संख्या			शौचालय नभएको परिवार संख्या	जम्मा परिवार संख्या
			कच्ची	पक्की	जम्मा		
१	१	फलामेटार	१८	७	२५	११	३६
	२	खानीगाउँ	४	०	४	१३	१७
	३	तल्लो वाजथला	३०	०	३०	४२	७२
	४	पहिरे	५	०	५	६	११
	५	माथिल्लो वाजथला	२९	१	३०	९	३९
		कुल	८६	८	९४	८१	१७५
२	१	तल्लो टोल रामनवमी	६	२	८	२	१०
	२	गढीगाउँ	३२	४	३६	९	४५
	३	धारापानी	२	०	२	२	४
	४	किङ्गिड टोल	२	०	२	४	६

वडा नं.	वस्ती क्रम संख्या (कोड)	बस्तीको नाम	शौचालय भएको जम्मा परिवार संख्या			शौचालय नभएको परिवार संख्या	जम्मा परिवार संख्या
			कच्ची	पक्की	जम्मा		
	५	भालुटार	९	०	९	१	१०
	६	माथिल्लो पौवा	३	०	३	५	८
	७	तल्लो पौवा	३	०	३	५	८
		कुल	५७	६	६३	२८	९१
३	१	गहिरी टोल	१६	४	२०	९	२९
	२	स्वारा सुरुङ्गी टोल	५	४	९	३२	४१
	३	माथिल्लो सुरुङ्गी	०	०	०	१९	१९
	४	थापा टोल	१	०	१	१०	११
		कुल	२२	८	३०	७०	१००
४	१	ढुंगाना भण्डारी टोल	११	०	११	८	१९
	२	माथिल्लो डाँडागाऊँ	७	०	७	१	८
	३	तल्लो डाँडागाऊँ	९	१	१०	०	१०
	४	हुलाकी टोल	३	०	३	६	९
	५	बाँसपानी	५	१	६	०	६
	६	गैरी टोल	८	०	८	४	१२
	७	वनवीरे टोल	१	१	२	२	४
		कुल	४४	३	४७	२१	६८
५	१	अँधेरी	१५	०	१५	०	१५
	२	दानावारी	४	२	६	०	६
	३	तीनघरे	६	०	६	०	६
	४	घिमिरे टोल	३	२	५	०	५
	५	बन्दुके डाँडा	१५	१	१६	१०	२६
	६	गैरी टोल	५	२	७	२	९
	७	याखा टोल	१६	०	१६	०	१६
	८	पोखरी डाँडा	९	२	११	२	१३
	कुल	७३	९	८२	१४	९६	
६	१	सोगुम ए टोल	८	३	११	१७	२८
	२	सोगुम बी टोल	११	०	११	९	२०
	३	सोगुम सी टोल	१०	१	११	१३	२४
		कुल	२९	४	३३	३९	७२
७	१	मादुवा टोल	३	०	३	३	६
	२	तामाङ टोल	५	०	५	१४	१९
	३	डुम्रे टोल	४	०	४	११	१५
	४	कामी गाऊँ	३	०	३	१३	१६
	५	तल्लो मगर टोल	६	१	७	१३	२०
	६	माथिल्लो मगर टोल	७	०	७	२२	२९
		कुल	२८	१	२९	७६	१०५

वडा नं.	वस्ती कम संख्या (कोड)	बस्तीको नाम	शौचालय भएको जम्मा परिवार संख्या			शौचालय नभएको परिवार संख्या	जम्मा परिवार संख्या
			कच्ची	पक्की	जम्मा		
८	१	भैसे	२	०	२	३४	३६
	२	भदौरे	३	२	५	२२	२७
	३	ठुलागाऊँ	२७	५	३२	१	३३
		कुल	३२	७	३९	५७	९६
९	१	भालुटार	६	४	१०	४	१४
	२	लिम्बुगाऊँ	१४	२	१६	१३	२९
	३	बाखेखोला	२	०	२	२१	२३
	४	तेनुपा	८	८	१६	१	१७
		कुल	३०	१४	४४	३९	८३
		जम्मा	४०१	६०	४६१	४२५	८८६

(स्रोत: घरधुरी सर्वेक्षण, २०६६ मंसिर)

कुरुले तेनुपा गाविस भित्र रहेका कुल ८८६ घरधुरीमध्ये शौचालय भएका घरधुरी ४६१ (५२.०३%) र शौचालय नभएका घरधुरी ४२५ (४७.९७%) रहेका छन्। गाविसभर शौचालय नभएका घरधुरीहरू वडा नं. १ का कुल घरधुरी १७५ मध्ये ८१ (४६.२९%), वडा नं. २ का ९१ मध्ये २८ (३०.७७%), वडा नं. ३ मा १०० घरमध्ये ७०, वडा नं. ४ मा ६८ मध्ये २१ (३०.८८%), वडा नं. ५ मा ९६ मध्ये १४ (१४.५८%), वडा नं. ६ मा ७२ मध्ये ३९ (५४.१७%), वडा नं. ७ मा १०५ मध्ये ७६ (७२.३८%), वडा नं. ८ मा ९६ मध्ये ५७ (५९.३८%) र वडा नं. ९ मा ८३ मध्ये ३९ (४६.९९%) घरधुरीमा शौचालय रहेका छन्। यसरी तालिकामा हेर्दा गाविसका सबै वडाहरूमा शौचालय नभएका घरधुरी संख्या उल्लेख्य देखिन्छ। शौचालय नभएका घरधुरी सबैभन्दा कम वडा नं. ५ मा १४ (१४.५८%) र सबैभन्दा बढी वडा नं. ७ मा ७६ (७२.३८%) रहेको देखिन्छ। यसबाट के देखिन्छ भने वडा नं. ३ को एउटा सिँगै टोलमा शौचालय छन्। वडा नं. ३ को माथिल्लो सुरुङ्गा टोलमा यो अवस्था देखिन्छ। अधिकांश जनजाती र दलित बस्तीहरूमा शौचालय निर्माण कम भएको देखिन्छ किनकी शौचालय नभएका आधा भन्दा बढी घरधुरी वडा नं. ३, ६, ७, ८ र ९ मा रहेका छन् भने वडा नं. ५ को बन्दुकेडाँडा, वडा नं. ९ को बाखेखोला, लिम्बुगाऊँ सबै जनजाती बसोबास गर्ने क्षेत्र हो। त्यस्तै वडा नं. १ का फलामेटार, तल्लो बाजथला, खानीगाऊँ, पहिरे लगायतका क्षेत्रहरूमा आधाभन्दा बढी घरमा शौचालय छन्।

शौचालय भएका कुल घरधुरी ४६१ मध्ये पक्की शौचालय भएका घरधुरी ६० (१३.०२%) र कच्ची शौचालय भएका घरधुरी ४०१ (८६.९८%) रहेका छन्। सम्पूर्ण घरधुरीमा शौचालय भएका टोलहरूमा वडा नं. ४ का तल्लो डाँडागाऊँ र बाँसपानी, वडा नं. ५ मा अँधेरी, दानावारी, तीनघरे, घिमिरे टोल र याखा टोल रहेका छन्। यसैगरी पक्की शौचालय रहेका टोलहरूमा वडा नं. १ को फलामेटार र माथिल्लो बाजथला, वडा नं. २ को रामनवमी टोल र गढिगाऊँ, वडा नं. ३ को गहिरी टोल र स्वाँरा सुरुङ्गा टोल, वडा नं. ४ को तल्लो डाँडागाऊँ, बाँसपानी र बलवीरे टोल, वडा नं. ५ को दानावारी, घिमिरेटोल, बन्दुकेडाँडा, गहिरीटोल र पोखरीडाँडा टोल, वडा नं. ६ को सोगुम ए र सोगुम सी टोल, वडा नं. ७ को तल्लो मगरटोल, वडा नं. ८ को भदौरे टोल र ठूलागाऊँ र वडा नं. ९ को भालुटार, लिम्बुगाऊँ र तेनुपा रहेका छन्।

वडा नं. १ मा ८६ कच्ची र ८ पक्की शौचालय, वडा नं. २ मा ५७ कच्ची र ६ पक्की, वडा नं. ३ मा २२ कच्ची र ३ पक्की, वडा नं. ५ मा ७३ कच्ची र ९ पक्की, वडा नं. ६ मा २९ कच्ची, ४ पक्की, वडा नं. ७ मा २८ कच्ची र १ पक्की, वडा नं. ८ मा ३२ कच्ची र ७ पक्की र वडा नं. ९ मा ३० कच्ची र १४ पक्की शौचालय रहेका छन्।

संख्यात्मक रूपमा वडा नं. १ मा कच्ची शौचालय बढी देखिएता पनि तुलनात्मक रूपमा वडा नं. ५ मा सबभन्दा बढी कच्ची शौचालय रहेको देखिन्छ भने सबभन्दा बढी पक्की शौचालय वडा नं. ९ मा रहेको देखिन्छ।

उल्लेखित तथ्यांकलाई विश्लेषण गर्दा गाविसमा ४२५ घरधुरीमा शौचालय नहुनु, अधिकांश घरपरिवारले पानी प्रशोधन नगरी सिधै पिउने गर्नाले यस गाविसमा सबैभन्दा बढी जुका बाट विरामी पर्ने गरेको उपस्वास्थ्य चौकीको अभिलेखले देखाएको छ। शौचालयको अभाव र पिउने पानीको प्रशोधन नहुँदा भाडापखाला र हैजाजस्तो महामारीले आक्रमण नगर्ना भन्ने सक्ने अवस्था देखिएन। यसको लागि जनचेतना विस्तारका कार्यहरू गर्नुपर्ने आवश्यकता पनि देखिन्छ। शैक्षिक स्तरमा शिक्षित व्यक्तिहरूको संख्या धेरै देखिएता पनि रोजगारीको सिलसिलामा गाऊँ बाहिर रहेको कारण गाऊँको समग्र चेतनाको स्तर र आर्थिक अवस्था कमजोर नै देखिन्छ।

जिल्ला पार्श्वचित्र २०६६ धनकुटामा जिल्लाभरका कुल २९२२२ घरधुरीमध्ये १८००६ (६१.६२%) घरधुरीले शौचालय प्रयोग गर्दछन् भने ११२१६ (३८.३८%) घरधुरीले शौचालय प्रयोग नगरेको देखाइएको छ। यसैगरी कुरुले तेनुपाको अवस्था विश्लेषण गर्दा कुल ८५९ घरधुरीमध्ये ४०८ (४७.५०%) घरधुरीले शौचालय प्रयोग गर्ने गरेको र ४५१ (५२.५०%) घरधुरीले शौचालय प्रयोग गर्ने नगरेको देखाइएको छ। शौचालयको प्रकारका आधारमा धनकुटा जिल्लाभर शौचालय भएका १८००६ घरधुरीमध्ये खाल्डे शौचालय भएका घरपरिवार ९३६६ (५२.०२%), साधारण शौचालय भएका घरपरिवार ७६७१ (४२.६०%) र आधुनिक फ्लससहितका शौचालय भएका घरपरिवार ९६९ (५.३८%) रहेको देखाइएको छ।

३.३ उर्जा प्रयोग :

३.३.१ विद्युत सेवा उपलब्ध परिवार

वडा नं.	टोल कोड नं.	टोलको नाम	सौर्य उर्जाबाट सेवा प्राप्त	विद्युत सेवा नपुगेका परिवार	जम्मा परिवार संख्या
१	१	फलामेटार	२३	१३	३६
	२	खानीगाऊँ	६	११	१७
	३	तल्लो वाजथला	३६	३६	७२
	४	पहिरे	३	८	११
	५	माथिल्लो वाजथला	२८	११	३९
			कुल	९६	७९
२	१	तल्लो टोल रामनवमी	४	६	१०
	२	गढीगाऊँ	१६	२९	४५
	३	धारापानी	१	३	४
	४	किङ्गिड टोल	१	५	६
	५	भालुटार	४	६	१०
	६	माथिल्लो पौवा	३	५	८
	७	तल्लो पौवा	२	६	८
		कुल	३१	६०	९१
३	१	गहिरी टोल	१३	१६	२९
	२	स्वारा सुरुङ्गी टोल	१२	२९	४१
	३	माथिल्लो सुरुङ्गी	३	१६	१९
	४	थापा टोल	५	६	११
			कुल	३३	६७
४	१	हुँगाना भण्डारी टोल	१५	४	१९
	२	माथिल्लो डाँडागाऊँ	८	०	८
	३	तल्लो डाँडागाऊँ	८	२	१०
	४	हुलाकी टोल	६	३	९
	५	बाँसपानी	६	०	६
	६	गैरी टोल	१०	२	१२
	७	वनवीरे टोल	३	१	४
		कुल	५६	१२	६८
५	१	अँघेरी	४	११	१५
	२	दानावारी	३	३	६

वडा नं.	टोल कोड नं.	टोलको नाम	सौर्य उर्जाबाट सेवा प्राप्त	विद्युत सेवा नपुगेका परिवार	जम्मा परिवार संख्या
	३	तीनघरे	४	२	६
	४	घिमिरे टोल	४	१	५
	५	बन्दुके डाँडा	१०	१६	२६
	६	गैरी टोल	४	५	९
	७	याखा टोल	६	१०	१६
	८	पोखरी डाँडा	३	१०	१३
			कुल	३८	५८
६	१	सोगुम ए टोल	८	२०	२८
	२	सोगुम बी टोल	२	१८	२०
	३	सोगुम सी टोल	६	१८	२४
			कुल	१६	५६
७	१	मादुवा टोल	०	६	६
	२	तामाङ टोल	६	१३	१९
	३	डुम्रे टोल	३	१२	१५
	४	कामी गाउँ	१	१५	१६
	५	तल्लो मगर टोल	४	१६	२०
	६	माथिल्लो मगर टोल	११	१८	२९
			कुल	२५	८०
८	१	भैसे	८	२८	३६
	२	भदौरे	१०	१७	२७
	३	ठुलागाउँ	२२	११	३३
			कुल	४०	५६
९	१	भालुटार	९	५	१४
	२	लिम्बुगाउँ	११	१८	२९
	३	बाखेखोला	६	१७	२३
	४	तेनुपा	१५	२	१७
			कुल	४१	४२
		जम्मा	३७६	५१०	८८६

(स्रोत: घरधुरी सर्वेक्षण, २०६६ मंसिर)

कुरुले तेनुपा गाविस २०६६ चैत्र महिनासम्म धनकुटा जिल्लाको एक मात्र विद्युत प्रशारण सेवा उपलब्ध नभएको गाविस हो। यस गाविसमा लघु जलविद्युत गृहबाट उत्पादित विद्युत समेत छैन। बायो ग्याँसबाट विद्युत बाल्ने परिवारहरू समेत छैनन्। त्यसैगरी मिलबाट विद्युत उत्पादन समेत गरिएको छैन। भौगोलिक रूपमा विकट, सदरमुकामबाट ११ कोष टाढा रहेको यो गाविस र सदरमुकामबीचमा तमोर नदी रहेको र सदरमुकाम आवतजावत गर्न यातायातका साधन सञ्चालनका लागि लागि सिधा बाटो र पुलको समेत व्यवस्था नभएको कारण जिल्लाको विकट क्षेत्रको रूपमा यो गाविस चिनिन्छ। शिक्षित मानिसहरूको बसोबास भएको क्षेत्र मानिएता पनि शिक्षित व्यक्तित्वहरू रोजगारीको सिलसिलामा गाउँबाहिर रहेका कारण गाउँमा भएका आम बासिन्दाहरू विकासको गतिमा अलिक पछाडि परेको अनुभूति गरिहेको पाइन्छ।

यस गाविसका मानिसहरुको विद्युतको मुख्य स्रोत भनेको सौर्य उर्जा नै प्रमुख हो । गाविसका कुल ८८६ घरधुरीमध्ये ३७६ घरपरिवार (४२.४४%) ले सौर्य उर्जाबाट विद्युत उपयोग गरिरहेका छन् भने ५१० (५७.५६%) घरपरिवारले अहिलेसम्म विद्युतको उज्यालोमा बस्ने अवसर प्राप्त गरेका छैनन् ।

सौर्य उर्जाबाट बत्ती बाल्ने परिवारहरुको विश्लेषण गर्दा वडा नं. १ का १७५ घरधुरीमध्ये ९६(५४.८६%), वडा नं. २ मा ९१ घरधुरीमध्ये ३१ (३४.०७%), वडा नं. ३ मा १०० घरमध्ये ३३, वडा नं. ४ मा ६८ घरमध्ये ५८ (७७.७८%), वडा नं. ५ मा ९६ घरमध्ये ३८ (३९.५८%), वडा नं. ६ मा ७२ घरमध्ये १६ (२२.२२%), वडा नं. ७ मा १०५ घरमध्ये २५(२३.८१%), वडा नं. ८ मा ९६ घरमध्ये ४० (४१.६७%) र वडा नं. ९ मा ८३ घरमध्ये ४१ घर(४९.४०%) घरधुरीले सौर्य उर्जा उपयोग गरिरहेका देखिन्छ। यसबाट सबभन्दा बढी सौर्य उर्जामार्फत बत्ती प्रयोग गर्ने घरपरिवा वडा न. ४ मा रहेको देखिन्छ भने सबभन्दा कम सौर्य बत्ती बाल्ने वडा नं. ६ का घरपरिवार देखिन्छ ।

जिल्ला पार्श्वचित्र २०६६ धनकुटामा जिल्लाभर कुल २९२२२ घरधुरीमध्ये विजुली बाल्ने घरधुरी १२०९८ (४१.४०%), सोलार बाल्ने घरधुरी ६२६ (२.१४%), मट्टितेल बाल्ने घरधुरी १६४८२ (५६.४०%) र अन्य स्रोतबाट उपयोग गर्ने घरधुरी १६ (०.४५%) रहेको देखाइएको छ। उक्त पार्श्वचित्रमा कुरुले तेनुपामा रहेका ८५९ घरधुरीमध्ये विजुली बत्ती उपयोग गर्ने घरधुरी संख्या ४ देखाइएको छ जबकी कुरुले तेनुपा गाविसमा हालसम्म विद्युत लाईनको पोल समेत गाडिएको छैन। उता सोलार प्रयोगकर्ता घरपरिवार संख्या ११८ (१३.७४%), मट्टितेल प्रयोगकर्ता घरधुरी संख्या ७३६ (८.६८%) र अन्य स्रोतबाट उपयोग गर्ने घरधुरी १ (०.१२%) रहेको उल्लेख छ।

३.३.२ बत्तीको स्रोत

वडा नं.	टोल कोड नं.	टोलको नाम	मट्टितेलबाट बत्ती बाल्ने परिवार	सोलारबाट बत्ती बाल्ने परिवार	टुकीमाराबाट बत्ती बाल्ने परिवार	जम्मा परिवार संख्या
१	१	फलामेटार	१३	२३	०	३६
	२	खानीगाऊँ	११	६	०	१७
	३	तल्लो वाजथला	३६	३६	०	७२
	४	पहिरे	८	३	०	११
	५	माथिल्लो वाजथला	११	२८	०	३९
			कुल	७९	९६	०
२	१	तल्लो टोल रामनवमी	६	४	०	१०
	२	गढीगाऊँ	२९	१६	०	४५
	३	धारापानी	३	१	०	४
	४	किङ्गिड टोल	५	१	०	६
	५	भालुटार	६	४	०	१०
	६	माथिल्लो पौवा	५	३	०	८
	७	तल्लो पौवा	६	२	०	८
		कुल	६०	३१	०	९१
३	१	गहिरी टोल	१६	१३	०	२९
	२	स्वारा सुरुङ्गी टोल	२९	१२	०	४१
	३	माथिल्लो सुरुङ्गी	१६	३	०	१९
	४	थापा टोल	६	५	०	११
			कुल	६७	३३	०
४	१	हुँगाना भण्डारी टोल	४	१५	०	१९
	२	माथिल्लो डाँडागाऊँ	०	८	०	८
	३	तल्लो डाँडागाऊँ	२	८	०	१०
	४	हुलाकी टोल	३	६	०	९
	५	वासपानी	०	६	०	६

वडा नं.	टोल कोड नं.	टोलको नाम	मट्टीतेलबाट बत्ती बाल्ने परिवार	सोलारबाट बत्ती बाल्ने परिवार	टुकीमाराबाट बत्ती बाल्ने परिवार	जम्मा परिवार संख्या
	६	गैरी टोल	२	१०	०	१२
	७	वनवीरे टोल	१	३	०	४
		कुल	१२	५६	०	६८
५	१	अंधेरी	६	४	५	१५
	२	दानावारी	३	३	०	६
	३	तीनघरे	१	४	१	६
	४	घिमिरे टोल	०	४	१	५
	५	बन्दुके डाँडा	१४	१०	२	२६
	६	गैरी टोल	४	४	१	९
	७	याखा टोल	१०	६	०	१६
	८	पोखरी डाँडा	३	३	७	१३
	कुल	४१	३८	१७	९६	
६	१	सोगुम ए टोल	१२	८	८	२८
	२	सोगुम बी टोल	१५	२	३	२०
	३	सोगुम सी टोल	१४	६	४	२४
		कुल	४१	१६	१५	७२
७	१	मादुवा टोल	६	०	०	६
	२	तामाङ टोल	१३	६	०	१९
	३	डुम्रे टोल	१२	३	०	१५
	४	कामी गाऊँ	१५	१	०	१६
	५	तल्लो मगर टोल	१६	४	०	२०
	६	माथिल्लो मगर टोल	१८	११	०	२९
		कुल	८०	२५	०	१०५
८	१	भैंसे	४	८	२४	३६
	२	भदौरे	१	१०	१६	२७
	३	ठुलागाऊँ	७	२२	४	३३
		कुल	१२	४०	४४	९६
९	१	भालुटार	३	९	२	१४
	२	लिम्बुगाऊँ	१८	११	०	२९
	३	वाखेखोला	१७	६	०	२३
	४	तेनुपा	२	१५	०	१७
		कुल	४०	४१	२	८३
		जम्मा	४३२	३७६	७८	८८६

(स्रोत: घरधुरी सर्वेक्षण, २०६६ मंसिर)

कुरुले तेनुपा गाविसमा बसोबास गरिरहेका मानिसहरूको बत्तीको प्रमुख स्रोत मट्टीतेल र सौर्य उर्जा हो। यस गाविसमा हालसम्म पनि राष्ट्रिय प्रशारणको बिद्युत उपलब्ध हुन सकेको छैन। त्यस्तै जेनेरेटरबाट बत्ती बाल्ने, गोबरग्याँसबाट बत्ती बाल्ने, पानी घट्ट तथा लघु जलविद्युतबाट बत्ती बाल्ने परिवार समेत यस गाविसमा रहेका छैनन्। सामाजिक/धार्मिक कार्यमा उपयोग गर्नका लागि गाविसको वडा नं. ७ मा रहेको लाफा युवा क्लबले एउटा जेनेरेटर किनेको हुँदा मागका आधारमा उपलब्ध गराउने व्यवस्था क्लबले गरेको छ।

कुरुलेतेनुपामा रहेको कुल ८८६ घरधुरीमध्ये ३७६ (४२.४४%) घरपरिवारले सौर्य उर्जाबाट बत्ती बाल्ने गरेका छन् भने ४३२ (४८.७६%) घरपरिवारले मट्टितेलबाट बत्ती बाल्ने गरेका छन् । त्यस्तै ७८ (८.८०%) घरपरिवारले टुकीमारा प्रयोग गर्दै आएका छन् ।

टुकीमारा प्रयोग गरी बत्ती बाल्ने घरपरिवार वडा नं. ५ मा १७, वडा नं. ६ मा १५, वडा नं. ८ मा ४४ र वडा नं. ९ मा २ परिवार रहेका छन् । वडा नं. १, २, ३, ४, र ७ मा टुकीमारा प्रयोग गर्ने घरपरिवार उल्लेख छैन ।

वडा नं. १ मा रहेका १७५ घरधुरी मध्ये मट्टितेल प्रयोगगर्ने घरधुरी ७९ (४५.१४%), वडा नं. २ का ९१ घरधुरीमध्ये ६०(६५.९३%), वडा नं. ३ का १०० घरधुरीमध्ये ६७, वडा नं. ४ का ६८ घरधुरीमध्ये १२ (१७.६५%), वडा नं. ५ का ९६ मध्ये ४१ (४२.७१%), वडा नं. ६ का ७२ घरधुरीमध्ये ४१ (५६.९४%), वडा नं. ७ का १०५ मध्ये ८० (७६.१९%), वडा नं. ८ का ९६ मध्ये १२ (१२.५%) र वडा नं. ९ का ८३ घरधुरीमध्ये ४० (४८.१९%) घरपरिवारले बत्तीको स्रोतको रूपमा मट्टितेल प्रयोग गर्ने गरेको पाइएको छ ।

जिल्ला पार्श्वचित्र २०६६ धनकुटामा विद्युत सेवा उपलब्ध नभएका गाविसहरू ४ वटा रहेका देखाइएको छ । यसैगरी विद्युत कुल ग्राहकसंख्या ११२६५, उद्योगतर्फ ग्राहक संख्या ५५, व्यापारिक ग्राहक ३८, ग्राहस्थ संख्या १०९९२ रहेको देखाइएको छ यद्यपि कुरुले तेनुपा गाविसमा भने विद्युत विस्तारको काम भइरहेको मात्र छ ।

३.३.३ खाना पकाउने इन्धनको किसिमसम्बन्धी विवरण :

वडा नं.	दाउरा	जम्मा
१	१७५	१७५
२	९१	९१
३	१००	१००
४	६८	६८
५	९६	९६
६	७२	७२
७	१०५	१०५
८	९६	९६
९	८३	८३
जम्मा	८८६	८८६
अधिकांशले दाउरा प्रयोग गरेको पाइएको छ ।		

(स्रोत: घरधुरी सर्वेक्षण, २०६६ मंसिर)

कुरुले तेनुपा गाविसमा रहेका सम्पूर्ण ८८६ घरधुरीहरू खाना पकाउनको लागि पूर्ण रूपमा दाउरामा निर्भर रहेका छन् । गाविसको वडा नं. ५ मा एउटा घरमा र वडा नं. २ मा केहि घरमा आंशिक रूपमा एलपि ग्याँस प्रयोग गर्ने गरेका छन् । यसैगरी इन्धनको रूपमा गुईँठा, गोबरग्याँस, मट्टितेल र विद्युत प्रयोग गर्ने घरधुरीहरू गाविसभित्र रहेका छैनन् । वडा नं. २ मा पन्ध्र वर्ष अगाडि एउटा घरमा गोबरग्याँस निर्माण गरी सञ्चालन गरेको भएता पनि हाल त्यो गोबरग्याँस सञ्चालनमा रहेको छैन ।

३.३.४ दाउराको स्रोत

वडा नं.	टोल कोड नं.	टोलको नाम	निजि वनबाट दाउरा ल्याउने परिवार संख्या	सामुदायिक वनबाट दाउरा ल्याउने परिवार संख्या	जम्मा
१	१	फलामेटार	०	३६	३६
	२	खानीगाऊँ	०	१७	१७
	३	तल्लो वाजथला	४	६८	७२
	४	पहिरे	०	११	११
	५	माथिल्लो वाजथला	८	३१	३९
			कुल	१२	१६३
२	१	तल्लो टोल रामनवमी	८	२	१०

वडा नं.	टोल कोड नं.	टोलको नाम	निजि वनबाट दाउरा ल्याउने परिवार संख्या	सामुदायिक वनबाट दाउरा ल्याउने परिवार संख्या	जम्मा
	२	गढीगाउँ	२९	१६	४५
	३	धारापानी	४	०	४
	४	किङ्गड टोल	६	०	६
	५	भालुटार	०	१०	१०
	६	माथिल्लो पौवा	०	८	८
	७	तल्लो पौवा	०	८	८
			कुल	४७	४४
३	१	गहिरी टोल	०	२९	२९
	२	स्वाँरा सुरुङ्गी टोल	०	४१	४१
	३	माथिल्लो सुरुङ्गी	०	१९	१९
	४	थापा टोल	०	११	११
			कुल	१००	१००
४	१	ढुंगाना भण्डारी टोल	१४	५	१९
	२	माथिल्लो डाँडागाउँ	६	२	८
	३	तल्लो डाँडागाउँ	४	६	१०
	४	हुलाकी टोल	३	६	९
	५	बाँसपानी	४	२	६
	६	गैरी टोल	३	९	१२
	७	वनवीरे टोल	१	३	४
			कुल	३५	३३
५	१	अँघेरी	८	७	१५
	२	दानावारी	५	१	६
	३	तीनघरे	०	६	६
	४	घिमिरे टोल	३	२	५
	५	बन्दुके डाँडा	४	२२	२६
	६	गैरी टोल	०	९	९
	७	याखा टोल	०	१६	१६
	८	पोखरी डाँडा	५	८	१३
		कुल	२५	७१	९६
६	१	सोगुम ए टोल	०	२८	२८
	२	सोगुम बी टोल	०	२०	२०
	३	सोगुम सी टोल	१	२३	२४
			कुल	१	७१
७	१	मादुवा टोल	०	६	६
	२	तामाङ टोल	०	१९	१९
	३	डुप्रे टोल	०	१५	१५
	४	कामी गाउँ	०	१६	१६
	५	तल्लो मगर टोल	०	२०	२०
	६	माथिल्लो मगर टोल	०	२९	२९
			कुल	०	१०५
८	१	भैसे	०	३६	३६
	२	भदौरे	२	२५	२७

वडा नं.	टोल कोड नं.	टोलको नाम	निजी वनबाट दाउरा ल्याउने परिवार संख्या	सामुदायिक वनबाट दाउरा ल्याउने परिवार संख्या	जम्मा
	३	ठुलागाऊँ	२५	८	३३
		कुल	२७	६९	९६
९	१	भालुटार	५	९	१४
	२	लिम्बुगाऊँ	४	२५	२९
	३	बाखेखोला	७	१६	२३
	४	तेनुपा	१५	२	१७
		कुल	३१	५२	८३
		जम्मा	१७८	७०८	८८६

(स्रोत: घरधुरी सर्वेक्षण, २०६६ मंसिर)

कुरुलेतेनुपा गाविसमा रहेका कुल ८८६ घरधुरीहरू पुर्णरूपमा इन्धनको लागि दाउरामा निर्भर रहेका छन्। त्यसैले दाउराको प्रमुख स्रोतको रूपमा ७०८ घरपरिवारहरू (७९.९१%) ले सामुदायिक वनहरूबाट दाउरा ल्याएर बाल्ने गरेको पाइन्छ भने १७८ (२०.०९%) घरपरिवारले आ-आफ्नो निजी वनबाट दाउरा ल्याएर बाल्ने गरेको पाइन्छ। गाविसको वडा नं. ३ र वडा नं. ७ का सम्पूर्ण घरपरिवारहरू दाउराको लागि सामुदायिक वनमा निर्भर छन्। यसैगरी वडा नं. २ र ४ का आधाभन्दा बढी घरपरिवार दाउराका लागि आ-आफ्ना निजी वनमा निर्भर रहेको देखिन्छ।

त्यसैगरी वडा नं. १ मा रहेका १७५ घरधुरीमध्ये १६३ घरपरिवार(९३.१४%) सामुदायिक वनमा निर्भर छन् भने १२ घरपरिवार (६.८६%) निजी वनको दाउरा प्रयोग गर्दछन्। यसैगरी वडा नं. २ मा रहेका ९१ घरधुरीमध्ये ४४ (४८.३५%) सामुदायिक वनबाट र ४७(५१.६५%) घरपरिवार निजी वनबाट दाउरा प्रयोग गर्दछन्। वडा नं. ४ का ३३ (४८.५३%) घरपरिवार सामुदायिक वनबाट र ३५(५१.४७%) निजी वनबाट दाउरा प्रयोग गर्दै आएका छन्। त्यस्तै वडा नं. ५ मा ९६ घरधुरीमध्ये सामुदायिक वनमा निर्भर ७१ (७३.९६%) र निजी वनमा निर्भर २५ (२६.०४%), त्यस्तै वडा नं. ६ मा ७२ घरधुरीमध्ये ७१ घर सामुदायिक वनमा तथा १ घर निजी वनमा निर्भर देखिन्छ। यसैगरी वडा नं. ८ का ९६ मध्ये सामुदायिक वनमा निर्भर ६९ (७१.८८%) र निजी वनमा निर्भर २७ (२८.१२%) तथा वडा नं. ९ मा ८३ घरधुरीमध्ये सामुदायिक वनमा निर्भर ५२ (६२.६५%) र निजी वनमा निर्भर ३१ (३७.३५%) घरधुरी रहेको पाइन्छ।

प्रस्तुत घरधुरी सर्वेक्षणको तथ्यांकमा सामुदायिक वन र निजी वनको तथ्यांक मात्र संकलन गरिएको भए ता पनि वडा नं. १ को फलामेटार, तल्लो वाजथला र वडा नं. ८ को भैसे लगायतका क्षेत्रका मानिसहरूले तमोर नदी र छरुवा खोलाले बगाएर ल्याएका दाउरामा समेत निर्भर रहेको पाइन्छ।

३.३.५ चुल्होको प्रकार

वडा नं.	टोल कोड नं.	टोलको नाम	अगेनो वा माटोको चुल्हो प्रयोग गर्ने परिवार संख्या	धुवा रहित चुल्हो प्रयोग गर्ने परिवार संख्या	जम्मा परिवार संख्या
१	१	फलामेटार	३६	०	३६
	२	खानीगाऊँ	१७	०	१७
	३	तल्लो वाजथला	७२	०	७२
	४	पहिरे	११	०	११
	५	माथिल्लो वाजथला	३९	०	३९
			कुल	१७५	०
२	१	तल्लो टोल रामनवमी	१०	०	१०
	२	गढीगाऊँ	४५	०	४५
	३	धारापानी	४	०	४
	४	किङ्गिड टोल	६	०	६
	५	भालुटार	९	१	१०
	६	माथिल्लो पौवा	८	०	८
	७	तल्लो पौवा	८	०	८
		कुल	९०	१	९१
३	१	गहिरी टोल	२४	५	२९

वडा नं.	टोल कोड नं.	टोलको नाम	अगेनो वा माटोको चल्हो प्रयोग गर्ने परिवार संख्या	धुवा रहित चल्हो प्रयोग गर्ने परिवार संख्या	जम्मा परिवार संख्या
	२	स्वाँरा सुरुङ्गी टोल	४१	०	४१
	३	माथिल्लो सुरुङ्गी	१९	०	१९
	४	थापा टोल	११	०	११
		कुल	९५	५	१००
४	१	हुँगाना भण्डारी टोल	१९	०	१९
	२	माथिल्लो डाँडागाऊँ	८	०	८
	३	तल्लो डाँडागाऊँ	१०	०	१०
	४	हुलाकी टोल	८	१	९
	५	बाँसपानी	६	०	६
	६	गैरी टोल	१२	०	१२
	७	वनवीरे टोल	४	०	४
		कुल	६७	१	६८
५	१	अँधेरी	१५	०	१५
	२	दानावारी	३	३	६
	३	तीनघरे	६	०	६
	४	घिमिरे टोल	४	१	५
	५	बन्दुके डाँडा	२४	२	२६
	६	गैरी टोल	९	०	९
	७	याखा टोल	१६	०	१६
	८	पोखरी डाँडा	१०	३	१३
		कुल	८७	९	९६
६	१	सोगुम ए टोल	२७	१	२८
	२	सोगुम बी टोल	२०	०	२०
	३	सोगुम सी टोल	२४	०	२४
		कुल	७१	१	७२
७	१	मादुवा टोल	६	०	६
	२	तामाङ टोल	१४	५	१९
	३	डुम्रे टोल	१४	१	१५
	४	कामी गाऊँ	१५	१	१६
	५	तल्लो मगर टोल	१९	१	२०
	६	माथिल्लो मगर टोल	२९	०	२९
		कुल	९७	८	१०५
८	१	भैसे	३६	०	३६
	२	भदौरे	२७	०	२७
	३	ठुलागाऊँ	२८	५	३३
		कुल	९१	५	९६
९	१	भालुटार	१२	२	१४
	२	लिम्बुगाऊँ	२९	०	२९
	३	वाखेखोला	२३	०	२३
	४	तेनुपा	१४	३	१७
		कुल	७८	५	८३
		जम्मा	८५१	३५	८८६

(स्रोत: घरधुरी सर्वेक्षण, २०६६ मंसिर)

कुरुले तेनुपा गाविसका सम्पूर्ण घरधुरीहरु इन्धनको रूपमा दाउरा प्रयोग गर्न पुर्ण रूपमा निर्भर रहेको हुँदा कस्तो चुल्हो प्रयोग गर्नेछन् भन्ने प्रष्ट अनुमान गर्न सकिन्छ। प्रस्तुत सर्वेक्षणमा कुल ८८६ घरधुरीमध्ये ८५१ घरधुरी (९६.०५%) ले अँगोना वा माटोको परम्परागत चुल्हो को प्रयोग नै गर्ने गरेका छन् भने ३५ (३.९५%) घरपरिवारले धुवाँरहित चुल्हो प्रयोग गर्ने गरेका छन्। वडा नं. १ का सम्पूर्ण १७५ घरधुरीले परम्परागत चुल्हो प्रयोग गर्ने गरेको पाइन्छ। वडा नं. २, ४ ६ का १/१ घरपरिवारमा मात्र सुधारिएको चुल्हो रहेको छ। सुधारिएको चुल्हो प्रयोग गर्ने सबभन्दा बढी परिवार वडा नं. ५ मा ९ वटा (९.३८%) रहेका छन्। यसैगरी वडा नं. ७ का ड (७.६२%) परिवार, वडा नं. ३, ८ र ९ मा ५/५ घरपरिवारले सुधारिएको चुल्हो प्रयोग गर्ने गरेको देखिन्छ।

गाविसमा २ महिला र १ पुरुषलाई गैरसरकारी क्षेत्रबाट सुधारिएको चुल्हो सम्बन्धी तालिम प्रदान गरिएको भएता पनि उल्लेख्य मात्रामा चुल्हो निर्माण हुन नसकेको देखिन्छ। चुल्हो स्वास्थ्य संग एकदम नजिकको सम्बन्ध राख्ने कुरा हो। परम्परागत चुल्होको प्रयोगले दमरोगलाई र आँखासम्बन्धी रोग बढाउने कुरा एकदमै प्रष्ट छ। दीर्घरोग दम बोकेर बाँच्ने विरामीहरु गाविसमा ६२ (महिला ३३, पुरुष २९) रहेका देखिन्छ भने उपस्वास्थ्य चौकी कुरुले तेनुपाको आ.व. २०६५/६६ को मुख्य १० रोगहरुमध्ये नौ नम्बरमा रहेको रोग आँखा सम्बन्धी समस्या समेत परम्परागत चुल्होका कारण भएको मानिन्छ।

परम्परागत चुल्हो र सुधारिएको चुल्होबाहेक यस गाविसका अधिकाँश घरपरिवारहरुमा कोइले चुल्हो समेत प्रयोग हुने गरेको छ। कोइले चुल्हो प्रयोगको लागि परम्परागत र सुधारिएको चुल्होमा दाउरा बालेर कोइला भिक्की कोइले चुल्होमा प्रयोग गर्ने गरिएको पाइन्छ। उक्त कोइले चुल्हो प्रयोगबाट धुँवा नहुने र खाना पकाउन पनि रुँघेर बस्नु नपर्ने भएपछि अधिकाँश परिवारले कोइले चुल्होको प्रयोगलाई मन पराएको देखिन्छ।

३.३.६ मिलसम्बन्धी विवरण :

वडा नं.	टोल कोड नं.	टोलको नाम	घरेलु कार्यालयमा दर्ता भएको मिति र दर्ता नं.	दर्ता मिति	मिल संख्या
१	५	योञ्जन राईस मिल माथिल्लो वाजथला	१०४५/२६	२०५१.१०.४	१
१	३	खड्का राईस मिल, तल्लो वाजथला			१
२	२	श्री सम्झना राइस मिल, गढिगाऊँ	९४५/१९	२०४७/०६/०१	१
४	६	पौडेल राईस मिल, गहिरी गाऊँ			१
९	२	दाहाल राईस मिल, लिम्बुगाऊँ	११४८/३९	२०५३/१०/२५	१
		कुल			५

(स्रोत: घरधुरी सर्वेक्षण, २०६६ मंसिर)

कुरुले तेनुपा गाविसमा कुटानी तथा पिसानी गर्ने ५ वटा मिलहरु रहेका छन्। गाविसका ९ वडाहरुमध्ये १, २, ४ र ९ वडाहरुमा उक्त मिलहरु रहेका छन्। गाविसको वडा नं. १ तल्लो वाजथलामा खड्का राईस मिल सञ्चालनमा रहेको छ। त्यस्तै माथिल्लो वाजथला (मानेडाँडा) मा रहेको श्री योञ्जन राइस मिल २०५१ माघ ४ गते १०४५/२६ नं. मा दर्ता भएको पाइएको छ। त्यस्तै वडा नं. २ को गढिगाऊँमा रहेको सम्झना राईस मिल २०४७ असोज १ गते दर्ता नं. ९४५/१९ मा दर्ता भएको देखिएको छ। वडा नं. ४ को गैरीगाऊँमा पनि एउटा राइस मिल सञ्चालित छ। त्यस्तै वडा नं. ९ को लिम्बुगाऊँमा दाहाल राईस मिल २०५३ माघ २५ गते दर्ता नं. ११४८/३९ मा दर्ता भई सञ्चालित छन्। यस गाविसमा पेलानी र चिरानी मिलहरु रहेका छैनन् भने पानीघट्ट समेत रहेका छैनन्। पेलानी मिलको लागि छिमेकी वसन्तटार गाविसको अठारसय भन्ने स्थानसम्म यहाँका बासिन्दाहरुले ३-४ घण्टाको पैदल यात्रा गरी जानुपर्ने बाध्यता रहेको छ।

३.४ सञ्चार सुविधा

३.४.१ सञ्चारका साधनहरुको विवरण :

वडा नं.	टोल कोड नं.	टोलको नाम	जम्मा परिवार संख्या	रेडियो-क्यासेट भएका परिवार	टि. भि. भएका परिवार	टेलिफोन/सिडिएमए भएका परिवार	मोबाइल भएका परिवार
१	१	फलामेटार	३६	२९	०	४	१६
	२	खानीगाऊँ	१७	१२	०	०	१२
	३	तल्लो वाजथला	७२	५९	०	४	३९
	४	पहिरे	११	९	०	०	३
	५	माथिल्लो वाजथला	३९	३३	७	९	३७

वडा नं.	टोल कोड नं.	टोलको नाम	जम्मा परिवार संख्या	रेडियो-क्यासेट भएका परिवार	टि. भि. भएका परिवार	टेलिफोन/सिडिएमए भएका परिवार	मोवाइल भएका परिवार
		कुल	१७५	१४२	७	१७	१०७
२	१	तल्लो टोल रामनवमी	१०	१०	२	३	१०
	२	गढीगाउँ	४५	४५	७	५	४५
	३	धारापानी	४	४	०	०	१
	४	किङ्गिड टोल	६	५	०	०	२
	५	भालुटार	१०	१०	०	०	१०
	६	माथिल्लो पौवा	८	५	०	१	४
	७	तल्लो पौवा	८	८	०	१	५
		कुल	९१	८७	९	१०	७७
३	१	गर्हिरी टोल	२९	२४	१	२	१६
	२	स्वारा सुरुङ्गी टोल	४१	३३	०	३	२०
	३	माथिल्लो सुरुङ्गी	१९	१२	०	०	५
	४	थापा टोल	११	६	०	२	७
		कुल	१००	७५	१	७	४८
४	१	हुँगाना भण्डारी टोल	१९	१६	१	६	१९
	२	माथिल्लो डाँडागाउँ	८	७	०	४	८
	३	तल्लो डाँडागाउँ	१०	९	०	१	१०
	४	हुलाकी टोल	९	६	०	१	७
	५	बाँसपानी	६	६	१	३	६
	६	गैरी टोल	१२	९	०	४	९
	७	वनवीरे टोल	४	२	०	०	४
		कुल	६८	५५	२	१९	६३
५	१	अँधेरी	१५	१४	०	४	१३
	२	दानावारी	६	६	१	१	६
	३	तीनघरे	६	६	१	१	३
	४	घिमिरे टोल	५	५	०	१	५
	५	बन्दुके डाँडा	२६	२६	१	०	१४
	६	गैरी टोल	९	८	०	०	९
	७	याखा टोल	१६	१६	०	०	१३
	८	पोखरी डाँडा	१३	१२	१	४	१३
		कुल	९६	९३	४	११	७६
६	१	सोगुम ए टोल	२८	२५	१	६	१७
	२	सोगुम बी टोल	२०	१२	२	२	१६
	३	सोगुम सी टोल	२४	११	०	३	९
		कुल	७२	४८	३	११	४२
७	१	मादुवा टोल	६	३	०	०	५
	२	तामाङ् टोल	१९	१६	०	२	५
	३	डुम्रे टोल	१५	१५	०	२	१०
	४	कामी गाउँ	१६	१२	०	०	८
	५	तल्लो मगर टोल	२०	१९	०	०	१३
	६	माथिल्लो मगर	२९	२३	१	१	१२

वडा नं.	टोल कोड नं.	टोलको नाम	जम्मा परिवार संख्या	रेडियो-क्यासेट भएका परिवार	टि. भि. भएका परिवार	टेलिफोन/सिडिएमए भएका परिवार	मोवाइल भएका परिवार
		टोल					
		कुल	१०५	८८	१	५	५३
८	१	भैसे	३६	२०	०	०	१
	२	भदौरे	२७	१७	२	२	१२
	३	ठुलागाऊँ	३३	२३	३	५	३३
		कुल	९६	६०	५	७	४६
९	१	भालुटार	१४	१३	४	६	१०
	२	लिम्बुगाऊँ	२९	२३	४	२	२९
	३	वाखेखोला	२३	१४	०	१	१४
	४	तेनुपा	१७	१७	३	४	१७
		कुल	८३	६७	११	१३	७०
		जम्मा	८८६	७१५	४३	१००	५८२

(स्रोत: घरधुरी सर्वेक्षण, २०६६ मांसिर)

कुरुले तेनुपा गाविसमा राष्ट्रिय प्रशारण लाइनको विद्युत सेवा हालसम्म पुग्न नसकेको भए ता पनि एक्काइसौं शताब्दीमा द्रुततर गतिमा विकास भइरहेको सुचना प्रविधिको प्रयोगमा भने यस गाविसका अधिकांश जनता अग्रणी स्थानमा रहेका छन्। कुल ८८६ घरधुरीमध्ये ७१५ (८०.७०%) घरपरिवारमा रेडियो/क्यासेट रहेको, ४३(४.८५%) घरधुरीमा टेलिभिजन रहेको, १००(११.२९%) घरपरिवारमा टेलिफोन (सिडिएमए) रहेको र ५८२ (६५.६९%) घरपरिवारमा कम्तिमा पनि एक/एक वटा मोवाइल फोन रहेको सर्वेक्षणले देखाएको छ।

कुल घरधुरी ८८६ मध्ये ३७६ घरपरिवारमा मात्र सौर्य उर्जा रहेको भएता पनि अर्काको घरमा गएर मोवाइलको बेट्टि चार्ज गरी मोवाइल फोन बोक्ने समेत गरेको देखिन्छ। वडा नं. १ मा १०७ (६१.१४%), वडा नं. २ मा ७७ (८४.६२%), वडा नं. ३ मा ४८ (४८%), वडा नं. ४ मा ६३ (९२.६५%), वडा नं. ५ मा ७६ (७९.१७%) र वडा नं. ६ मा ४२ (५८.३३%), वडा नं. ७ मा ५३ (५०.४८%), वडा नं. ८ मा ४६ (४७.९२%) र वडा नं. ९ मा ७० (८४.३४%) घरपरिवारमा कम्तिमा एउटा मोवाइल फोन रहेको देखिन्छ। वडा नं. ३, ७ र ८ मा मोवाइलको नेटवर्कको समस्याका कारण आधाभन्दा कम घरपरिवारले मात्र मोवाइल राखेको पाइएको छ।

यसैगरी टेलिभिजन भएका ४३ घरधुरीमध्ये वडा नं. ९ मा सबभन्दा बढी २२, वडा नं. २ मा ९, वडा नं. ७ र ८ मा ५, वडा नं. ५ मा ४, वडा नं. ६ मा ३, वडा नं. ४ मा २ तथा वडा नं. ३ र ७ मा १/१ वटा टेलिभिजन रहेको सर्वेक्षणले देखाएको छ।

आजकल मोवाइल सेटमा समेत रेडियो एफएम बज्ने र मोवाइलबाटै गीतसंगीत सुन्न र भिडियो हेर्न सकिने भएको हुँदा रेडियो क्यासेट सबै घरपरिवारमा नरहेको देखिएको छ। विद्युत सेवा नहुनाले पनि रेडियो क्यासेटप्रतिको आकर्षण कम देखिएको हो।

जिल्ला पार्श्वचित्र २०६६, धनकुटामा जिल्लाभर रेडियो भएका घरपरिवार २१७८१ (७४.५४%), टिभी भएका घरपरिवार ६१५९ (२१.०७%), क्यासेट भएका घरपरिवार ८००८ (२७.४०%) र हेको उल्लेख छ। उक्त पार्श्वचित्रमा कुरुले तेनुपाको ६६९ (७७.८८%) घरपरिवारमा रेडियो, ४७ घरपरिवारमा ४७ (५.४७%) घरपरिवारमा टिभी र २५५ (२९.६९%) घरपरिवारमा क्यासेट रहेको उल्लेख छ।

यसैगरी जिल्ला पार्श्वचित्रमा अन्य समानहरु मध्ये फिल्टर भएका घरधुरी २१९७ (७.५२%), क्यामरा भएका घरधुरी २१८९ (७.४९%), हिटर भएका घरधुरी २५० (०.८६%), पंखा भएका घरधुरी ३९०(१.३३%), पेट्रोलमेक्स भएका घरधुरी ९४ (०.६५%), लुगा सिउने मेसिन भएका घरपरिवार ४६ (१.५९%), फ्रिज भएका घरपरिवार १८९ (०.६५%), मोटरसाइकल भएका घरधुरी १९३ (०.६६%), ट्रक र ट्रक्टर हुने परिवार क्रमशः ३९ (०.१३%) र ३७ (०.३७%), माइक्रोबस हुने परिवार २८ (०.१०%) र कम्प्युटर हुने घरपरिवार ११७ (०.४०%) रहेको उल्लेख छ।

३.४.२ सार्वजनिक सञ्चारका साधनहरुको विवरण :

कुरुले तेनुपा गाविसमा हाल सार्वजनिक सञ्चारका साधनहरुमा एउटा अतिरिक्त हुलाक कार्यालय रहेको छ। अधिकांश घरहरुमा टेलिफोन/मोवाइल रहेको देखिएको छ। गाविसको नाममा रहेको एक मात्र पिसिओ सेवा पनि अहिले बन्द छ।

सोलार प्रविधिबाट गाविसको एउटै मात्र घरमा कम्प्युटर जडान गरिएको छ तर इमेल इन्टरनेट सेवा भने जोडिएको छैन । टेलिसेन्टर, कुरियर सेवा पनि यस गाविसमा उपलब्ध छैन ।

जिल्ला पार्श्वचित्र २०६६, धनकुटामा २३ मार्च, १८०६ पिएसटिएन, वायरलेस, सिडिएमए ४२१ पोष्टपेड, १६७७ प्रिपेड सिडिएमए, २४१ जिएसएम पोष्टपेड, १८१३५ जिएसएम प्रिपेड र ६५४८ स्काई फोन प्रयोग भएको उल्लेख छ । यसैगरी जिल्ला हुलाक कार्यालय अन्तरगत पाखिबास, भेडेटार, राजारानी, हिले, डाँडाबजारमा आ.व. २०६६/६७ देखि टेलिसेन्टर सञ्चालनमा रहेको उल्लेख छ ।

३.५.१ सडक सुविधासम्बन्धी विवरण :

वडा नं.	टोल कोड नं.	टोलको नाम	कच्ची सडकको लम्बाई किमि
१	३	तल्लो बाजथला	१
	४	पहिरे	२
	५	माथिल्लो बाजथला	१
२	१	तल्लो टोल रामनवमी	१
	२	गढीगाउँ	२
	५	भालुटार	१
३	१	गहिरी टोल	१
४	१	हुँगाना भण्डारी टोल	२
	२	माथिल्लो डाँडागाउँ	१
	४	हुलाकी टोल	१
५	२	दानावारी	२
	४	घिमिरे टोल	०।५
	६	गैरी टोल	०।५
	७	याखा टोल	०।५
६	३	सोगुम सी टोल	१।५
८	३	ठुलागाउँ	१
९	२	लिम्बुगाउँ	१
जम्मा			२०

(स्रोत: घरघुरी सर्वेक्षण, २०६६ मंसिर)

स्थानीय जनसहभागिता र साधनस्रोत तथा जिल्ला विकास समिति, गाउँ विकास समितिको लगानी र केन्द्रीय योजना समेतको सहयोगमा गत वर्षदेखि यस गाविसमा कच्ची सडक सञ्चालनमा आएको हो । विभिन्न वडाहरूमा बाटो विस्तारको क्रमजारी रहेकोले हालसम्म लगभग २० किमी कच्ची सडक बनिइसकेको पाइएको छ । जसमा वडा नं. १ मा ४ किमी, वडा नं. २ मा ४ किमी, वडा नं. १ मा १ किमि, वडा नं. ४ मा ४ किमी, वडा नं. ५ मा साढे ३ किमी, वडा नं. ६ मा डेढ किमी, वडा नं. ८ मा १ किमी र वडा न. ९ मा १ किमि कच्ची बाटो रहेको पाइएको छ । हाल सबै वडाहरूमा बाटो विस्तार गर्ने क्रम जारी छ ।

३.५.२ पुल सम्बन्धी विवरण :

कुरुले तेनुपा गाविस र पाँचथर जिल्लाको मौवा गाविसको सिमानामा रहेको नयाँ खोलामा एउटा भोलुङ्गे पुल रहेको छ । उक्त भोलुङ्गे पुल वि. सं. २०३३ सालमा सर्वे भई वि. सं. २०३६ सालमा निर्माण सम्पन्न भएको बताइएको छ । यसको लम्बाई लगभग २५१ मिटर रहेको छ भने यस पुल भएर ताप्लेजुङ्ग, तेह्रथुम तथा पाँचथर जिल्लाहरूका दर्जनौँ वासिन्दाहरू धनकुटा र सुनसरी जिल्लाको धरानतर्फ यात्रा गर्ने गर्दछन् । सो बाहेक गाविसमा काठवाट बनेका, बाँसवाट बनेका पुल, सडक पुल, कच्ची पक्की केही पनि पुलहरू रहेका छैनन् ।

४.१.१ पेशामा संलग्नहरूको विवरण :

वडा नं.	वस्ती क्रम संख्या (कोड)	वस्तीको नाम	कृषि (खेती तथा पशुपालन)			व्यापार			जागिर			ज्याला मजदुरी			उद्योग			जम्मा		
			महिला	पुरुष	जम्मा	महिला	पुरुष	जम्मा	महिला	पुरुष	जम्मा	महिला	पुरुष	जम्मा	महिला	पुरुष	जम्मा	महिला	पुरुष	जम्मा
१	१	फलामेटार	५१	५७	१०८	१	१	२	०	१	१	०	०	०	०	०	०	५२	५९	१११
	२	खानीगाऊँ	२९	२९	५८	१	१	२	०	०	०	०	०	०	०	०	०	३०	३०	६०
	३	तल्लो बाजथला	१०२	९४	१९६	२	०	२	०	२	२	०	०	०	०	०	०	१०४	९६	२००
	४	पहिरे	१८	१३	३१	०	०	०	०	०	०	०	०	०	०	०	०	१८	१३	३१
	५	माथिल्लो बाजथला	५८	४३	१०१	४	३	७	५	७	१२	०	०	०	०	०	०	६७	५३	१२०
			कुल	२५८	२३६	४९४	८	५	१३	५	१०	१५	०	०	०	०	०	२७१	२५१	५२२
२	१	तल्लो टोल रामनवमी	१०	११	२१	१	०	१	०	४	४	०	०	०	०	०	११	१५	२६	
	२	गढीगाऊँ	५१	४४	९५	१	३	४	२	२	४	१	२	३	०	०	५५	५१	१०६	
	३	धारापानी	५	३	८	०	०	०	०	०	०	०	०	०	०	०	५	३	८	
	४	किङ्गिड टोल	८	७	१५	०	०	०	०	०	०	०	०	०	०	०	८	७	१५	
	५	भालुटार	११	१२	२३	०	०	०	०	२	२	०	०	०	०	०	११	१४	२५	
	६	माथिल्लो पौवा	१२	१०	२२	०	०	०	०	०	०	०	०	०	०	०	१२	१०	२२	
	७	तल्लो पौवा	७	११	१८	०	०	०	०	०	०	०	०	०	०	०	७	११	१८	
			कुल	१०४	९८	२०२	२	३	५	२	८	१०	१	२	३	०	०	१०९	१११	२२०
३	१	गहरी टोल	३८	३५	७३	१	०	१	०	०	०	३	९	१२	०	०	४२	४४	८६	
	२	स्वारा सुरुङ्गी टोल	७१	६०	१३१	०	०	०	०	०	०	०	२	२	०	०	७१	६२	१३३	
	३	माथिल्लो सुरुङ्गी	३२	३४	६६	०	०	०	०	०	०	०	०	०	०	०	३२	३४	६६	
	४	थापा टोल	१३	१२	२५	०	०	०	१	१	२	०	०	०	०	०	१४	१३	२७	
			कुल	१५४	१४१	२९५	१	०	१	१	१	३	११	१४	०	०	१५९	१५३	३१२	
४	१	हुँगाना भण्डारी टोल	२५	१९	४४	१	०	१	१	६	७	१	३	४	०	०	२८	२८	५६	
	२	माथिल्लो डाँडागाऊँ	११	७	१८	०	०	०	१	६	७	०	०	०	०	०	१२	१३	२५	
	३	तल्लो डाँडागाऊँ	१७	१३	३०	०	०	०	०	०	०	०	०	०	०	०	१७	१३	३०	
	४	हुलाकी टोल	११	११	२२	०	१	१	०	०	०	०	०	०	०	०	११	१२	२३	
	५	बाँसपानी	८	५	१३	०	०	०	२	१	३	०	०	०	०	०	१०	६	१६	

वडा नं.	वस्ती क्रम संख्या (कोड)	वस्तीको नाम	कृषि (खेती तथा पशुपालन)			व्यापार			जागिर			ज्याला मजदुरी			उद्योग			जम्मा		
			महिला	पुरुष	जम्मा	महिला	पुरुष	जम्मा	महिला	पुरुष	जम्मा	महिला	पुरुष	जम्मा	महिला	पुरुष	जम्मा	महिला	पुरुष	जम्मा
	६	गैरी टोल	१६	१३	२९	०	०	०	१	२	३	०	०	०	०	०	०	१७	१५	३२
	७	बलवीरे टोल	५	३	८	०	२	२	०	१	१	०	०	०	०	०	०	५	६	११
		कुल	९३	७१	१६४	१	३	४	५	१६	२१	१	३	४	०	०	०	१००	९३	१९३
५	१	अंधेरी	१५	१०	२५	०	०	०	२	१	३	०	४	४	०	०	०	१७	१५	३२
	२	दानावारी	६	७	१३	०	०	०	०	४	४	०	१	१	०	०	०	६	१२	१८
	३	तीनघरे	७	७	१४	०	०	०	०	१	१	०	०	०	०	०	०	७	८	१५
	४	घिमिरे टोल	७	५	१२	०	०	०	०	२	२	०	०	०	०	०	०	७	७	१४
	५	बन्दुके डाँडा	३०	२७	५७	१	१	२	१	१	२	२	६	८	०	०	०	३४	३५	६९
	६	गैरी टोल	१२	७	१९	०	१	१	०	०	०	०	३	३	०	०	०	१२	११	२३
	७	याखा टोल	२०	१५	३५	०	०	०	०	२	२	०	२	२	०	०	०	२०	१९	३९
	८	पोखरी डाँडा	१६	१५	३१	१	१	२	१	२	३	१	२	३	०	०	०	१९	२०	३९
		कुल	११३	९३	२०६	२	३	५	४	१३	१७	३	१८	२१	०	०	०	१२२	१२७	२४९
६	१	सोगुम ए टोल	३४	३३	६७	१	२	३	२	१	३	२	३	५	०	०	०	३९	३९	७८
	२	सोगुम बी टोल	२३	२१	४४	२	३	५	०	२	२	०	२	२	०	०	०	२५	२८	५३
	३	सोगुम सी टोल	२९	२६	५५	०	१	१	१	२	३	०	०	०	०	०	०	३०	२९	५९
		कुल	८६	८०	१६६	३	६	९	३	५	८	२	५	७	०	०	०	९४	९६	१९०
७	१	मादुवा टोल	८	७	१५	०	०	०	०	०	०	०	२	२	०	०	०	८	९	१७
	२	तामाङ टोल	२९	२९	५८	०	०	०	०	०	०	१	२	३	०	०	०	३०	३१	६१
	३	डुम्रे टोल	२१	१९	४०	०	०	०	०	०	०	१	३	४	०	०	०	२२	२२	४४
	४	कामी गाऊँ	२२	१९	४१	०	०	०	०	३	३	०	३	३	०	०	०	२२	२५	४७
	५	तल्लो मगर टोल	३२	२८	६०	०	०	०	०	०	०	०	०	०	०	०	०	३२	२८	६०
	६	माथिल्लो मगर टोल	३९	३७	७६	०	०	०	०	१	१	०	०	०	०	०	०	३९	३८	७७
		कुल	१५१	१३९	२९०	०	०	०	०	४	४	२	१०	१२	०	०	०	१५३	१५३	३०६
८	१	भैसे	६३	४७	११०	०	०	०	२	०	२	०	०	०	०	०	०	६५	४७	११२
	२	भदौरे	५२	५४	१०६	०	०	०	०	०	०	०	०	०	०	०	०	५२	५४	१०६

वडा नं.	वस्ती क्रम संख्या (कोड)	वस्तीको नाम	कृषि (खेती तथा पशुपालन)			व्यापार			जागिर			ज्याला मजदुरी			उद्योग			जम्मा		
			महिला	पुरुष	जम्मा	महिला	पुरुष	जम्मा	महिला	पुरुष	जम्मा	महिला	पुरुष	जम्मा	महिला	पुरुष	जम्मा	महिला	पुरुष	जम्मा
	३	तुलागाऊँ	४५	२८	७३	०	१	१	१	६	७	०	०	०	०	०	०	४६	३५	८१
		कुल	१६०	१२९	२८९	०	१	१	३	६	९	०	०	०	०	०	०	१६३	१३६	२९९
९	१	भालुटार	१७	९	२६	०	२	२	१	०	१	२	२	४	०	०	०	२०	१३	३३
	२	लिम्बुगाऊँ	४४	३२	७६	०	१	१	२	४	६	०	१	१	०	०	०	४६	३८	८४
	३	बाखेखोला	३८	३५	७३	०	०	०	०	०	०	०	१	१	०	०	०	३८	३६	७४
	४	तेनुपा	२७	१५	४२	३	४	७	१	१०	११	०	०	०	०	०	०	३१	२९	६०
		कुल	१२६	९१	२१७	३	७	१०	४	१४	१८	२	४	६	०	०	०	१३५	११६	२५१
		जम्मा	१०८५	९४९	२०३४	२०	२७	४७	२४	७१	९५	१४	५३	६७	०	०	०	११४३	११००	२२४३
		प्रतिशत	०	०	३९.५	०	०	०.१	०	०	२	०	०	१.३	०	०	०	०	०	४३.५७

(स्रोत: घरघुरी सर्वेक्षण, २०६६ मंसिर)

कुरुले तेनुपा गाविसका मानिसहरु आफ्नो जीविकोपार्जनका लागि विभिन्न पेशामा आबद्ध रहेको देखिन्छ। जसमध्ये सबैभन्दा बढी जनसंख्या आफ्नो जीविकोपार्जनका लागि कृषिमा आधारित रहेको पाइयो। कुल जनसंख्या ५१४८ मध्ये २०३४ (३९.५१%) जनसंख्या कृषिमा आधारित रहेका छन्। जसमा महिलाको संख्या १०८५ र पुरुषको संख्या ९४९ रहेको छ। कृषिमा आधारित कुल जनसंख्या मध्ये वडा नं. १ मा ४९४, वडानं. २ मा २०२, वडा नं. ३ मा २९५, वडानं. ४ मा १६४, वडा नं. ५ मा २०६, वडा नं. ६ मा १६६, वडानं. ७ मा २९०, वडा नं. ८ मा २८९ र वडानं. ९ मा २१७ जनसंख्या रहेको छ। सबैभन्दा बढी कृषिमा आधारित जनसंख्या रहेको वडानं. १ मा हो भने सबैभन्दा कम वडा नं. ४ मा रहेको छ। त्यस्तैगरी आफ्नो जीविकोपार्जनका लागि कृषिका अलावा व्यापारमा संलग्न जनसंख्या ४७ (१.९%) रहेको छ। जसमा महिलाको संख्या २० र पुरुषको संख्या २७ रहेको छ। व्यापारमा संलग्न कुल जनसंख्या मध्ये वडा नं. १ मा १३, वडा नं. २ मा ५, वडा नं. ३ मा १, वडा नं. ४ मा ४, वडानं. ५ मा ५, वडा नं. ६ मा ९, वडा नं. ८ मा १ र वडा नं. ९ मा १० जना रहेका छन्। व्यापारमा संलग्न जनसंख्या मध्ये सबैभन्दा बढी वडा नं. १ मा रहेको र वडा नं. ८ मा सबैभन्दा कम संख्या रहेको भए पनि वडा नं. ७ मा कोहि पनि व्यापारमा संलग्न रहेको देखिन्दैन।

यसैगरी जीविकोपार्जनका लागि जागिरमा लाग्ने संख्या ९५ (२%) रहेको छ। जसमा २४ महिला र ७१ पुरुष रहेका छन्। जागिर गर्ने कुल ९५ मध्ये वडा नं. १ मा १५, वडा नं. २ मा १०, वडा नं. ३ मा २, वडा नं. ४ मा २१, वडानं. ५ मा १७, वडा नं. ६ मा ८, वडा नं. ७ मा ४, वडा नं. ८ मा ९ र वडा नं. ९ मा १८ जना रहेका छन्। जागिर गर्ने व्यक्तिहरु सबैभन्दा बढी वडा नं. ४ मा रहेका छन् भने सबैभन्दा कम वडा नं. ३ मा रहेका छन्। जीविकोपार्जनका लागि ज्यालामजदुरीमा लाग्ने व्यक्तिहरु कुल ६७ (१.३%) रहेका छन्। जसमा महिला १४ र पुरुष ५३ रहेका छन्। ज्याला मजदुरी गर्ने कुल ६७ मध्ये वडा नं. २ मा ३, वडा नं. ३ मा १४, वडा नं. ४ मा ४, वडा नं. ५ मा २१, वडा नं. ६ मा ७, वडा नं. ७ मा १२, र वडानं. ९ मा ६ जना रहेका छन्। ज्याला मजदुरी गर्नेको संख्या वडा नं. ८ र वडा नं. १ मा रहेको पाइन्दैन। ज्याला मजदुरी गर्नेको संख्या सबैभन्दा बढी वडा नं. ५ मा रहेको छ भने सबैभन्दा कम वडा नं. २ मा रहेको देखिन्छ। त्यस्तै जीविकोपार्जनका लागि उद्योग

वडा नं.	वस्ती क्रम संख्या (कोड)	वस्तीको नाम	विदेश गएकाको संख्या			देशको नाम																	गएको अवधि (वर्षमा)		
			महिला	पुरुष	जम्मा	कतार	मलेसिया	साउदी	दुबई	अष्ट्रेलिया	बहाराईन	अफगान्स्तान	इजरायल	इराक	माल्दिभ्स	अमेरिका	सिगापुर	बेलायत	हङ्कङ	ओमान	लेबानन	कुवेत	भारत	भन्दा कम	भन्दा बढी
	३	तीनघरे	१	५	६	०	१	०	१	०	०	०	०	०	०	०	०	४	०	०	०	०	०	६	०
	४	धिमिरे टोल	०	१	१	१	०	०	०	०	०	०	०	०	०	०	०	०	०	०	०	०	१	०	
	५	बन्दुके डाँडा	०	१५	१५	९	१	४	१	०	०	०	०	०	०	०	०	०	०	०	०	०	१५	०	
	६	गैरी टोल	०	६	६	३	०	०	१	०	२	०	०	०	०	०	०	०	०	०	०	०	५	१	
	७	याखा टोल	०	१०	१०	०	३	७	०	०	०	०	०	०	०	०	०	०	०	०	०	०	५	२	
	८	पोखरी डाँडा	१	६	७	०	४	२	१	०	०	०	०	०	०	०	०	०	०	०	०	०	७	०	
		कुल	२	५६	५८	१४	११	१३	९	०	२	१	०	३	०	०	०	४	१	०	०	०	५५	३	
६	१	सोगुम ए टोल	३	२२	२५	५	९	४	१	०	०	०	०	०	०	०	०	०	०	३	३	०	१८	७	
	२	सोगुम बी टोल	०	१२	१२	३	६	०	१	०	१	०	०	०	०	०	०	०	०	०	०	०	७	५	
	३	सोगुम सी टोल	१	९	१०	५	३	०	१	०	०	०	०	०	०	०	०	०	०	१	०	१०	०		
		कुल	४	४३	४७	१३	१८	४	३	०	१	०	०	१	०	०	०	०	०	३	४	०	३५	१२	
७	१	मादुवा टोल	०	७	७	२	०	१	३	०	०	०	१	०	०	०	०	०	०	०	०	०	६	१	
	२	तामाङ टोल	०	१४	१४	७	३	३	१	०	०	०	०	०	०	०	०	०	०	०	०	०	१३	१	
	३	डुम्रे टोल	०	९	९	२	१	३	३	०	०	०	०	०	०	०	०	०	०	०	०	०	८	१	
	४	कामी गाऊँ	०	८	८	५	१	२	०	०	०	०	०	०	०	०	०	०	०	०	०	०	७	१	
	५	तल्लो मगर टोल	०	१५	१५	४	४	५	२	०	०	०	०	०	०	०	०	०	०	०	०	०	१३	२	
	६	माथिल्लो मगर टोल	०	२१	२१	९	३	४	५	०	०	०	०	०	०	०	०	०	०	०	०	०	२०	१	
		कुल	०	७४	७४	२९	१२	१८	१४	०	०	०	१	०	०	०	०	०	०	०	०	०	६७	७	
८	१	भैंसे	०	१८	१८	१०	७	०	०	०	०	०	०	०	०	०	०	०	०	०	१	१३	५		
	२	भदौरे	०	२७	२७	११	२	९	१	०	०	२	०	०	०	०	०	१	०	०	१	२५	२		
	३	ठुलागाऊँ	०	१५	१५	३	३	३	३	०	०	०	१	०	०	०	०	०	०	१	१	१३	२		
		कुल	०	६०	६०	२४	१२	१२	४	०	०	२	०	१	०	०	०	१	०	१	३	५१	९		
९	१	भालुटार	०	१०	१०	३	३	२	२	०	०	०	०	०	०	०	०	०	०	०	०	०	८	२	
	२	लिम्बुगाऊँ	०	१९	१९	६	६	३	३	०	१	०	०	०	०	०	०	०	०	०	०	०	१८	१	
	३	बाखेखोला	०	१७	१७	८	५	२	१	०	०	०	०	०	०	०	१	०	०	०	०	१६	१		
	४	तेनुपा	०	५	५	२	२	०	०	०	०	०	०	०	०	०	१	०	०	०	०	४	१		
		कुल	०	५१	५१	१९	१६	७	६	०	१	०	०	०	०	०	२	०	०	०	०	०	४६	५	
	जम्मा	८	५१०	५१८	१८५	१०४	११४	६२	१	१२	४	१	९	१	३	२	२	७	३	३	५	४५१	६७		

(स्रोत: घरघुरी सर्वेक्षण, २०६६ मंसिर)

कुरुले तेनुपा गाविसको आम्दानीको प्रमुख स्रोतमध्ये वैदेशिक रोजगारी पनि एक हो । नेपाल बाहिर विभिन्न मुलुकहरुमा रोजगारीका लागि विदेशीनेहरुको संख्या यो गाविसमा अधिक देखिन्छ । देशको परिस्थिति, बेरोजगारीको समस्याले गर्दा देशका अधिकांश युवाहरु विदेशमा पलायन हुने समस्या दिनानुदिन बढ्दो छ र यो समस्या यस गाविसमा उस्तै छ । यस गाविसबाट विदेशी खाडी मुलुकहरुमा गएर काम गर्नेहरुको संख्या कुल ५१८ रहेको छ । जसमा कतार जानेको संख्या १८५, मलेसिया जानेको संख्या १०४, साउदी अरब जानेको संख्या ११४, दुवई जानेको संख्या ६२, अष्ट्रेलिया जानेको संख्या १, बहराईन जाने १२, अफगानस्तान जानेको संख्या १, इजरायल जाने ९, इराक जाने १, माल्दिभ्स जाने ३, अमेरिका जाने ३, सिंगापुर जाने २, बेलायत जाने २, हङकङ जाने ७, ओमन जाने ३, लेबनान जाने ३, कुवेत जाने ५ र भारत जाने ३ जना रहेको सर्वेक्षणले देखाएको छ ।

रोजगारीका लागि विदेश जानेहरु मध्ये सबैभन्दा बढी कतार, मलेसिया र साउदी गएको पाइयो भने सबैभन्दा कम इजरायल, अमेरिका, अष्ट्रेलिया जस्ता देशहरुमा गएको पाइयो । कतार जानेको संख्या सबैभन्दा बढी १८५ रहेको छ जसमा वडा नं. १ बाट सबैभन्दा बढी गएका छन् भने वडा नं. २ बाट सबैभन्दा कम गएको देखिन्छ । धेरै व्यक्ति रोजगारीको लागि गएको देश मलेसिया पनि हो जहाँ १०४ जना रहेका छन् । जसमा वडा नं. १ बाट सबैभन्दा बढी र वडा नं. ४ बाट सबैभन्दा कम रहेको देखिन्छ । साउदीमा जानेको संख्या अत्याधिक देखिन्छ । कुल ११४ मध्ये वडा नं. १ सबभन्दा बढी र वडा नं. ४ बाट कम संख्या रहेको छ ।

४.२.१ मुख्य बाली तथा उत्पादन अवस्था

क्र.सं.	बाली/उत्पादन समूह	वडा नं. १	वडा नं. २	वडा नं. ३	वडा नं. ४	वडा नं. ५	वडा नं. ६	वडा नं. ७	वडा नं. ८	वडा नं. ९	जम्मा
१	अन्न बाली समुह (क्विन्टलमा)										
	धान	१३९३	७००	२३७	९७५	४३८	२२७	२०३	४९०	७६९	५४३२
	मकै	७४७०	५९६	२५५	४२८	३२४	४२६	४०२	५९०	६२५	११११६
	कोदो	२५	२५०	३०	१८	१८६	१०७	९१	६००	८६	१३९३
	जुनेलो	८	१	४	८	१	२	४	१	२	३१
	फापर	२	१	१	१	१	१	१	१	१	१०
२	दलहन बाली (क्विन्टलमा)										०
	मास	३०	२१५	१०	१०	२५१५	५	१०	७	२६	१२६
	मस्याम	२१	३	१०	३	१७	४	६	७	१३	८४
	बोडी	७	५	३	२	६	२	३	२	४	३४
	रहर	११५	०	०	०	०१५	१	०	०	०	३
	गहत	४१५	४	४१५	४	३	३	४१५	१०	४१५	४२
३	तेलहन बाली (क्विन्टल)										०
	तोरी	४	१६	३	११५	२	११५	२१५	२	११५	३४
	फिलङ्गे	६	२	४	२	५	४	५	२	३	३३
४	तरकारी (क्वीन्टल)										०
	आलु	२५	१२	१४	३५	१८	५	२०	३९	२८	१९६
	प्याज	२	१	१	१	२	२	१	२	१	१३
	बन्दा/काउली	६	१	३	२	४	१	१	२	२	२२
	टमाटर	३	४	२	२	३	१	१	२	३	२१
	इस्कुस	०	४	२	०	१५	४	०	१	२	२८
५	नगदे बाली (क्वीन्टल)										०
	उखु	०	०१५	०	०१५	०१५	०	०	०१५	०	२
	सूर्ती	०	०	०१५	०१५	०	०	१	०	०	२

क्र.सं.	वाली/उत्पादन समूह	बडा नं. १	बडा नं. २	बडा नं. ३	बडा नं. ४	बडा नं. ५	बडा नं. ६	बडा नं. ७	बडा नं. ८	बडा नं. ९	जम्मा
	रिट्टा	१	१	०।५	१।५	०।५	०।५	०।५	०।५	२	८
	अम्लिसो	१	०।५	०।५	०।५	४।५	०।५	०।५	०।५	०।५	९
	बदाम	८	२	२।५	२२	१	२	१८	५	१	८४
	खुर्सानी	१	२	१।५	२	४	३	२	१।५	२	१९
	अदुवा	३	७	४	९	५१	२२	५	१०	२१	१३२
६	फलफूल खेती (हजारमा)										०
	केरा	८।८	७।२	४।४	९।३	९	३	२।३	६	९	५९
	नास्पाती	०	७	०	०	७	४	०	०	२	२०
	लिचि	९	४	३	५	०	०	०	०	१२	३३
	जुनार	०	१२	०	०	११	८	०	०	३	३४
	आँप	१२०	१६	४०	१०८	२०	४	२	१०	२०	३४०
	कागती	६	४	५	५	७	६	३	६	७	४९
	सुन्तला	०	१८	६	०	७०	५०	०	०	२	१४६
७	घाँसे वाली (भारीमा)										०
	पराल, ढोड, नरुवा	४४५८	२५५४	३३४४२	५७९७	४३६७	२३८४	२८८२	३६०९	४६१९	६४११२
	डाले घाँस	२६७३	४२३४	२६२८	९४४२	३७०४	२४४३	२७८२	२९५४	३३२१	३४१८१
	भुईँ घाँस	७९६४	४४४२	४७३२	२५७६४	५४३५	३४५५	५३८९	६८२५	७६४६	७९६५२
	रेशम खेती (रु हजारमा)	५									५

(स्रोत: घरघुरी सर्वेक्षण, २०६६ मंसिर)

कुरुले तेनुपा गाविसको जनताहरुको मुख्य पेशा भनेको कृषि नै हो। यहाँ जनताहरु कृषिमा आबद्ध भई व्यवसायिक तथा जीवन निर्वाहका लागि विभिन्न नगदे तथा खाद्यान्न वालीको उत्पादन गर्ने गरेको पाइन्छ। यहाँ उत्पादन हुने मुख्य वाली अन्तरगत खाद्यान्न वाली पर्दछ जसमा धान, गहुँ, कोदो, मकै, फापर र जुनेलो पर्दछन् भने दलहन वाली, तेलहन वाली, नगदे वाली अन्तरगत मास, मस्याम, बोडी, रहर, गहत आदि पर्दछन्। त्यसैगरी गाविसमा तरकारी फलफूल खेती तथा घाँसे वालीको पनि उत्पादन हुने गरेको छ। मुख्य खाद्यान्न वाली अन्तरगत धानको उत्पादन सबै वडाहरुमा गरी कुल ५४३२ क्विन्टल रहेको देखिन्छ। जसमध्ये वडा नं. १ मा १३९३ क्विन्टल, वडा नं. २ मा ७०० क्विन्टल, वडा नं. ३ मा २३७ क्विन्टल, वडा नं. ४ मा ९७५ क्विन्टल, वडा नं. ५ मा ४३८ क्विन्टल, वडा नं. ६ मा २२७ क्विन्टल, वडा नं. ७ मा २०३ क्विन्टल, वडा नं. ८ मा ४९० क्विन्टल, वडा नं. ९ मा ७६९ क्विन्टल उत्पादन हुने गरेको देखिएको छ। सबैभन्दा बढी धान उत्पादन हुने वडा नं. १ र सबैभन्दा कम धान उत्पादन गर्ने वडा नं. ७ मा रहेको देखिन्छ। त्यस्तै मकैको उत्पादन जम्मा गाविसभर ११११६ क्विन्टल रहेको देखिन्छ। सबैभन्दा बढी मकै उत्पादन हुने वडा नं. १ मा र सबैभन्दा कम मकै उत्पादन हुने वडा नं. ३ मा हो। त्यस्तै कोदोको उत्पादन कुल १३९३ क्विन्टल रहेको छ। सबैभन्दा बढी कोदो वडा नं. ८ मा र सबैभन्दा कम वडा नं. ४ मा फल्ने गरेको देखिन्छ। यसैगरी जुनेलो र फापरको उत्पादन यस गाविसमा क्रमशः ३१ र १० क्विन्टल देखिन्छ।

त्यस्तै दलहन वाली अन्तरगत गाविसभर मास १२६ क्विन्टल, मस्याम ८४ क्विन्टल, बोडी ३४ क्विन्टल, फिलुङ्गे ३३ क्विन्टल उत्पादन हुने गरेको देखिन्छ।

यसैगरी तरकारी वाली अन्तरगत आलु, प्याज, बन्दा, कोपी, टमाटर, इस्कुस उत्पादन हुने गरेको छ। गाविसमा आलु १९६ क्विन्टल, प्याज १३ क्विन्टल, बन्दकोपी २२ क्विन्टल, टमाटर २१ क्विन्टल र इस्कुस २८ क्विन्टल उत्पादन हुने गरेको देखिएको छ।

त्यस्तै नगदे वाली अन्तरगत उखु, सुती, रिट्टा, अम्लिसो, बदाम, खुर्सानी र अदुवाको उत्पादन हुने गरेको पाइन्छ। गाविसभरिमा उखु २ क्विन्टल, सुती २ क्विन्टल, रिट्टा ८ क्विन्टल, अम्लिसो ९ क्विन्टल, खुर्सानी १९ क्विन्टल, बदाम ८४ क्विन्टल र अदुवा १३२ क्विन्टल उत्पादन हुने गरेको छ।

त्यस्तै फलफुल खेती अन्तरगत यस गाविसमा केरा, नास्पाती, लिची, जुनार, सुन्तला, कागती र आँप उत्पादन हुने गरेको छ। पुरै गाविसभर केराको उत्पादन ३४ हजार बराबर, नास्पाती २० हजार बराबर, लिची ३३हजार बराबर, जुनार ३४हजार बराबर, आँप ३४०हजार बराबर, कागती ४९ हजार बराबर र सुन्तला १४६ हजार बराबर उत्पादन हुने गरेको देखिन्छ।

यस गाविसमा सबै किसिमका घाँसे बाली उत्पादन हुने गरेको पाइएको छ। यस गाविसमा पराल, ढोड, नरुवा, डाल घाँस र भुईँघाँस उत्पादन हुने गरेको पाइन्छ। पराल, ढोड, नरुवा गाविसभरिमा ६४हजार १सय १२ भारी, डाले घाँस ३४हजार १सय ८० भारी र भुईँ घाँस ७१ हजार ६सय ५२ भारी उत्पादन हुने गरेको छ। त्यस्तै रेशम खेती ५हजार बराबर हुने गरेको देखिन्छ।

४.३.१ जग्गाको स्वामित्व

वडा नं.	वस्ती क्रम संख्या (कोड)	वस्तीको नाम	जग्गाको स्वामित्व (परिवार संख्या)							
			भूमिहिन	०३ रोपनी सम्म	०७ रोपनी सम्म	१३ रोपनी सम्म	३९ रोपनी सम्म	६५ रोपनी सम्म	६५ रोपनी भन्दा माथि	जम्मा परिवार संख्या
१	१	फलामेटार	०	३	७	८	१६	२	०	३६
	२	खानीगाऊँ	०	०	१	६	१०	०	०	१७
	३	तल्लो वाजथला	१	६	२०	७	३०	७	१	७२
	४	पहिरे	१	१	०	१	६	२	०	११
	५	माथिल्लो वाजथला	४	२	५	४	१६	३	५	३९
		कुल	६	१२	३३	२६	७८	१४	६	१७५
२	१	तल्लो टोल रामनवमी	०	१	०	४	२	२	१	१०
	२	गढीगाउँ	०	३	४	९	१९	६	४	४५
	३	धारापानी	०	०	०	१	३	०	०	४
	४	किङ्गिड टोल	०	१	१	१	३	०	०	६
	५	भालुटार	०	२	०	०	४	३	१	१०
	६	माथिल्लो पौवा	१	०	२	१	२	२	०	८
	७	तल्लो पौवा	०	२	२	०	२	१	१	८
	कुल	१	९	९	१६	३५	१४	७	९१	
३	१	गहिरी टोल	२	१	२	५	१४	५	०	२९
	२	स्वारा सुरुङ्गी टोल	६	३	१	४	१८	६	३	४१
	३	माथिल्लो सुरुङ्गी	३	२	२	३	५	३	१	१९
	४	थापा टोल	१	१	१	३	२	३	०	११
		कुल	१२	७	६	१५	३९	१७	४	१००
४	१	हुँगाना भण्डारी टोल	२	१	१	१	५	७	२	१९
	२	माथिल्लो डाँडागाऊँ	०	०	०	०	३	५	०	८
	३	तल्लो डाँडागाऊँ	०	०	०	०	७	३	०	१०
	४	हुलाकी टोल	१	२	२	०	२	१	१	९
	५	बाँसपानी	०	०	०	२	२	१	१	६
	६	गैरी टोल	०	०	१	१	६	३	१	१२
	७	बलवीरे टोल	२	०	०	०	०	१	१	४
		कुल	५	३	४	४	२५	२१	६	६८
५	१	अँधेरी	०	२	४	४	५	०	०	१५
	२	दानावारी	०	०	०	०	४	२	०	६
	३	तीनघरे	०	०	०	२	३	१	०	६
	४	घिमिरे टोल	०	०	१	२	१	१	०	५

वडा नं.	वस्ती कम संख्या (कोड)	बस्तीको नाम	जग्गाको स्वामित्व (परिवार संख्या)							
			भूमिहिन	०३ रोपनी सम्म	०७ रोपनी सम्म	१३ रोपनी सम्म	३९ रोपनी सम्म	६५ रोपनी सम्म	६५ रोपनी भन्दा माथि	जम्मा परिवार संख्या
	५	बन्दुके डाँडा	०	९	५	१	८	३	०	२६
	६	गैरी टोल	१	१	३	०	२	१	१	९
	७	याखा टोल	०	४	०	२	८	१	१	१६
	८	पोखरी डाँडा	२	०	१	२	६	१	१	१३
		कुल	३	१६	१४	१३	३७	१०	३	९६
६	१	सोगुम ए टोल	१	३	४	४	११	४	१	२८
	२	सोगुम बी टोल	०	२	८	३	५	१	१	२०
	३	सोगुम सी टोल	१	१	४	७	९	१	१	२४
		कुल	२	६	१६	१४	२५	६	३	७२
७	१	मादुवा टोल	१	१	१	१	०	२	०	६
	२	तामाङ टोल	०	२	८	२	७	०	०	१९
	३	डुम्रे टोल	०	२	५	६	२	०	०	१५
	४	कामी गाऊँ	२	३	४	३	४	०	०	१६
	५	तल्लो मगर टोल	०	२	६	६	६	०	०	२०
	६	माथिल्लो मगर टोल	२	८	५	६	६	१	१	२९
		कुल	५	१८	२९	२४	२५	३	१	१०५
८	१	भैसे	५	७	७	८	८	१	०	३६
	२	भदौरे	०	३	६	७	८	१	२	२७
	३	ठुलागाऊँ	१	५	९	३	६	५	४	३३
		कुल	६	१५	२२	१८	२२	७	६	९६
९	१	भालुटार	०	०	०	३	९	१	१	१४
	२	लिम्बुगाऊँ	०	४	१	५	१५	३	१	२९
	३	वाखेखोला	१	३	३	३	१२	१	०	२३
	४	तेनुपा	०	१	०	१	१०	५	०	१७
		कुल	१	८	४	१२	४६	१०	२	८३
	जम्मा	४१	९४	१३७	१४२	३३२	१०२	३८	८८६	
	प्रतिशत	४।६३	१०।६१	१५।४६	१६।०३	३७।४७	११।५१	४।२९	१००	

(स्रोत: घरधुरी सर्वेक्षण, २०६६ मंसिर)

कुरुले तेनुपा गाविसमा रहेका कुल घरधुरी ८८६ घरपरिवारलाई जग्गाको स्वामित्वको आधारमा भूमिहिन, ३ रोपनीसम्म जग्गा भएको, ७ रोपनीसम्म जग्गा भएको, १३ रोपनीसम्म जग्गा भएको, ३९ रोपनीसम्म जग्गा भएको, ६५ रोपनीसम्म जग्गा भएको र ६५ रोपनीभन्दा बढी जग्गा भएको आधारमा छुट्याइएको छ। यस गाविसमा भएका कुल ८८६ घरपरिवारमध्ये भूमिहिन परिवार संख्या ४१ रहेको छ। त्यस्तै ३ रोपनीसम्म जग्गा भएको घरपरिवार संख्या ९४ छ भने ७ रोपनीसम्म जग्गा हुने परिवारसंख्या १३७ रहेको छ। यस्तै १३ रोपनीसम्म जग्गा भएको परिवार १४२, ३९ रोपनीसम्म जग्गा हुने परिवारसंख्या ३३२, ६५ रोपनीसम्म जग्गा हुने परिवार संख्या १०२ र ६५ रोपनीभन्दा बढी जग्गा हुने परिवार संख्या ३८ रहेका छन्। सबैभन्दा बढी भूमिहिन परिवार रहेको क्षेत्र वडा नं. ३ हो भने कम भूमिहिन भएको क्षेत्र वडा नं. २ हो।

तीन रोपनीसम्म जग्गा भएको परिवारको संख्या बढी भएको क्षेत्र वडा नं. ७ हो भने कम वडा नं. ४ मा रहेको छ। ७ रोपनीसम्म जग्गा हुने परिवार संख्या सबैभन्दा बढी वडा नं. १ मा रहेको छ भने सबभन्दा कम वडानं. ४ मा रहेका छन्। यस्तै १३ रोपनीसम्म जग्गा हुने परिवारसंख्या पनि वडा नं. १ मा बढी रहेको छ भने कम वडा नं. ४ मा हो। त्यस्तै ३९ रोपनीसम्म जग्गा हुने परिवार संख्या सबैभन्दा बढी वडा नं. १ मा रहेका छन् भने सबैभन्दा कम वडा नं. ४, ६ र ७ मा रहेका छन्। यस्तै ६५ रोपनीसम्म जग्गा हुने घरपरिवार सबैभन्दाबढी वडा नं ४ मा रहेका छन् भने सबैभन्दा कम वडा नं. ७ मा रहेका छन्। ६५ रोपनीभन्दा बढी जग्गा भएका घरपरिवार सबैभन्दा बढी वडा नं. २ मा रहेका छन् भने सबैभन्दा कम वडा नं. ७ मा रहेका छन्।

४.५.१ पशुपालन सम्बन्धी विवरण :

वडा नं.	वस्ती कोड नं.	गाई गोरु (गोटा)		भैसी रागा (गोटा)	बाखा (गोटा)	सुंगुर/बंगुर (गोटा)	वडा नं.	वस्ती कोड नं.	गाई गोरु (गोटा)		भैसी रागा (गोटा)	बाखा (गोटा)	सुंगुर/बंगुर (गोटा)
		स्थानीय	उन्नत	स्थानीय	स्थानीय	स्थानीय			स्थानीय	स्थानीय	स्थानीय	स्थानीय	
१	१	१२०	०	४८	४२०	१२	५	१	८०	०	६	१०७	०
	२	४२	०	८	२५	१३		२	१४	०	२	६६	०
	३	२५७	०	१०२	५४५	१९		३	२०	०	२	२८	१०
	४	४६	०	९	१७६	७		४	१०	०	४	२१	२
	५	१८९	०	६२	२९४	२०		५	७५	०	४	१२५	१८
	कूल	६५४	०	२२९	१४६०	७१		६	३६	०	६	४५	१३
२	१	३०	०	८	३६	७	६	७	९८	०	११	९५	२०
	२	१४४	१	१७	२२६	६६		८	८०	१	१०	९६	२२
	३	१८	०	३	२६	७		कूल	४१३	१	४५	५८३	८५
	४	१२	०	२	१८	५		१	१२७	०	१६	२८६	३४
	५	४०	०	८	५०	९		२	८०	०	८	१७९	४०
	६	२४	०	२	३२	४		३	१०६	०	६	२२२	३६
	कूल	२८७	१	४३	४३२	१०५		कूल	३१३	०	३०	६८७	११०
३	१	८०	०	११	१२०	६	७	१	१८	०	२	५४	१२
	२	१२०	०	८	१६०	१६		२	८०	०	४	१३६	२४
	३	४०	०	५	९०	११		३	६०	०	३	९०	१९
	४	२३	०	४	६६	१०		४	३३	०	३	१०८	१३
	कूल	२६३	०	२८	४३६	४३		कूल	३४७	०	३०	७४०	१३०
४	१	७०	०	११	१२२	४	८	१	९३	०	६	१८५	३३
	२	३२	०	८	४०	०		२	२१४	०	१३	३१४	२५
	३	४०	०	१०	५०	३		३	९०	०	२६	२५१	१२
	कूल	२४	०	८	३६	०		कूल	३९७	०	४५	७५०	७०

वडा नं.	वस्ती कोड नं.	गाई गोरु (गोटा)		भैंसी रागा (गोटा)	बाखा (गोटा)	सुँगुर/बुँगुर (गोटा)	वडा नं.	वस्ती कोड नं.	गाई गोरु (गोटा)		भैंसी रागा (गोटा)	बाखा (गोटा)	सुँगुर/बुँगुर (गोटा)
		स्थानीय	उन्नत	स्थानीय	स्थानीय	स्थानीय			स्थानीय	स्थानीय	उन्नत	स्थानीय	स्थानीय
	६	४८	०	१४	७२	०	९	१	६०	२	८	१०४	९
	७	१६	०	३	१६	१		२	९०	१	१०	१९०	६३
	कूल	२६७	०	६१	३८२	१५		३	८१	०	६	१५८	३६
	४।५।१							४	३८	०	१३	१६५	०
								कूल	२६९	३	३७	६१७	१०८
							जम्मा	२८१३	५	५०३	५३३७	६६७	

(स्रोत: घरधुरी सर्वेक्षण, २०६६ मंसिर)

कुरुले तेनुपा गाविसमा पशुपालन अन्तरगत स्थानीय तथा उन्नत जातका भैंसी, गाई, राँगा, गोरु, सुँगुर, बुँगुर पाल्ने गरेको पाइएको छ। गाविसभरमा स्थानीय जातका गाई गोरु २८१३ वटा रहेका छन् भने उन्नत जातका गाई गोरु ५ वटा रहेका छन्। त्यस्तै गाविसभर स्थानीय भैंसी राँगा गोटा ५०३ रहेको पाइन्छ। बाखा पालन अन्तरगत गाविसभरमा ५३३७गोटा बाखाहरु रहेको देखिन्छ। त्यस्तै सुँगुर बुँगुर गोटा ६६७ रहेको देखिन्छ।

४.५.२ पशुपंक्षी पालन सम्बन्धी विवरण :

वडा नं.	वस्ती कोड नं.	कुखुरा (गोटा)	हास परेवा (गोटा)	मौरीको घर	वडा नं.	वस्ती कोड नं.	कुखुरा (गोटा)	हास परेवा (गोटा)	मौरीको घर
१	१	३८४	७२	७	५	१	४६	१२	४
	२	३४	०	०		२	१२	०	३
	३	३३५	६६	६		३	४०	१६	२
	४	१८२	१२	४		४	८	४	२
	५	११२	८०	१०		५	२३२	०	०
	कूल	१०४७	२३०	२७		६	९२	०	३
२	१	२०	१२	३	६	७	१७०	२२	०
	२	३२५	२०	७		८	११७	१२	४
	३	२६	०	०		कूल	७१७	६६	१८
	४	३०	०	०		१	३००	०	६
	५	१०८	१२	०		२	२३४	०	७
	६	१२७	०	०		३	१८०	०	८

वडा नं.	वस्ती कोड नं.	कुखुरा (गोटा)	हास परेवा (गोटा)	मौरीको घर	वडा नं.	वस्ती कोड नं.	कुखुरा (गोटा)	हास परेवा (गोटा)	मौरीको घर
	७	४८	०	०		कूल	२०९०	१२०	५०
	कूल	६८४	४४	१०		१	३६	०	०
३	१	२२०	१२	०	७	२	२००	०	०
	२	२३०	०	०		३	९०	१२	२
	३	२००	२०	३		४	६५	०	०
	४	६७	०	०		५	३१६	८	३
	कूल	७१७	३२	३		६	४०५	०	०
							कूल	१११२	२०
४	१	७	६	०	५	१	२८०	०	०
	२	०	०	७		२	३१५	०	०
	३	२५	०	३		३	६०	१४	०
	४	३०	०	०		कूल	६५५	१४	०
	५	२०	२०	५	९	१	१४५	०	०
	६	४८	०	०		२	४८३	१२	१५
	७	१४	०	०		३	३२७	०	०
	कूल	१४४	२६	१५		४	२३१	१४	०
					कूल	११८६	२६	१५	
					जम्मा	८३५२	५७८	१४३	

(स्रोत: घरघुरी सर्वेक्षण, २०६६ मंसिर)

यस गाविसमा पशुपक्षि पालन अन्तरगत कुखुरा, हाँस, परेवा, मौरी पालन गर्ने गरिएको देखिन्छ। गाविसभरिमा जम्मा ८३५२ कुखुरा रहेका छन्। त्यस्तै हाँस परेवाको संख्या ५७८ रहेको छ भने मौरी पालनतर्फ कुल १४३ मौरीका घर रहेका छन्। मौरी पालनका लागि वडा नं. १ मा २७ घर, वडा नं. २ मा १० घर, वडा नं. ३ मा ३, वडा नं. ४ मा १५, वडा नं. ५ मा १८, वडानं. ६ मा ५०, वडानं. ७ मा ५, वडा नं. ९ मा १५ रहेको देखिन्छ।

४.५.३ पशुजन्य उत्पादनसम्बन्धी विवरण :

वडा नं.	वस्ती कोड नं.	दुध लिटरमा	बोका खसी मासु क्विन्टलमा	हाँस कुखुरा मासु केजी	हाँस कुखुरा अण्डा गोटा/मा	वडा नं.	वस्ती कोड नं.	दुध लिटरमा	बोका खसी सागुरको मासु क्विन्टलमा	हाँस कुखुरा मासु केजी	हाँस कुखुरा अण्डा गोटा/मा
१	१	२२३००	३३	३९६	२१२५	५	१	१८५०१	१२	५२	३२२
	२	१४२५	७	३००	३००		२	४६०७	१२	१५	१८४
	३	५७२५१	४४	११००	१४७६		३	३९०२	५	५५	२२३
	४	१३०००	२१	९०८	६३१		४	५६२८	४	१०	४६
	५	९७३२६	३५	११२	२०८		५	१४५०९	२१	३०४	१२३०
	कूल	१९१३०२	१४०	२८१६	४७४०		६	७०७५	१०	११५	२८०
२	१	१०२००	६	२२	३६	६	७	१२३०९	८	२२०	३४३
	२	३३०००	२८	६०५	८०६		८	१२२८१	१०	१८०	१६६
	३	२६००	४	५०	११०		कूल	५५७०४	५८	८८४	२२८८
	४	२२८०	४	४०	१४५		१	२४५०३	२०	३२५	१२१८
	५	१४५६३	१०	१९०	३२८	२	१८३५४	१५	३२२	९६०	
	६	७०००	५	११२	३०४	३	१९१७३	१७	२२५	८९७	
	७	७५९२	७	६६	११४	कूल	१७३४३८	१६८	२६४०	७६५१	
	कूल	७७२३५	६४	१०८५	१८४३	७	१	५४८०	५	४२	२८८
३	१	३६०००	१८	३०१	२५७		२	१३३२६	१४	२६२	१३१३
	२	४२३६५	२५	४५५	७२२		३	१२२२१	११	१९०	५८०
	३	१३९८६	१२	२५१	५४१		४	५०१२	८	५१	४९०
	४	८२१७	१०६	८६	२६८		५	१३१०३	१४	३७०	१६६०
	कूल	१००५६८	१६१	१०९३	१७८८		६	१७५८	२१	३५०	१५२२
४	१	२४३४८	१५	८	४०	८	कूल	५०९००	७३	१२६५	५८५३
	२	१२१९३	९	०	०		१	१३१०६	२२	३०५	५८५
	३	१५०२१	८	४०	१२५		२	१७९५८	२१	४२०	१२५२
	४	७१०९	७	६०	८०		३	३६५८८	२४	८१	६२३
	५	६५५६	५	३०	७२		कूल	६७६५२	६७	८०६	२४६०
	६	१८०३१	१२	६५	१४८		९	१६०१८	१०	१७२	२९६

वडा नं.	वस्ती कोड नं.	दुध लिटरमा	बोका खसी मासु क्विन्टलमा	हाँस कूखुरा मासु केजी	हाँस कूखुरा अण्डा गोटामा	वडा नं.	वस्ती कोड नं.	दुध लिटरमा	बोका खसी सागुरको मासु क्विन्टलमा	हास कूखुरा मासु केजी	हास कूखुरा अण्डा गोटामा
	७	४६०३	४	१६	३८		२	१८५०२	२१	५२६	१३८८
	कूल	८७८६१	६०	२१९	५०३		३	१५१४०	१०	२९२	९०४
							४	२२३०१	१२	२६०	७९२
							कूल	७१९६१	५३	१२५०	३३८०
							जम्मा	८७६६२१	८४४	१२०५८	३०५०६

(स्रोत: घरधुरी सर्वेक्षण, २०६६ मांसिर)

यस गाविसमा प्रसस्त पशुपालन गरिने भएको हुँदा पशुजन्य उत्पादन पनि राम्रो नै भएको देखिन्छ। गाविसभरमा पशुजन्य उत्पादन अन्तरगत वार्षिक रूपमा दुध, खसी बोकाको मासु, हाँसकुखुराको मासु र अण्डा उत्पादन हुने गरेको छ। जसमा गाविसभर दलाख ७६हजार ६ सय २१ लिटर दुध उत्पादन हुने देखिन्छ भने खसीबोकाको मासु जम्मा ८४४ क्विन्टल उत्पादन हुने गरेको पाइन्छ। हाँसकुखुराको मासु जम्मा १२हजार ५८ केजी उत्पादन हुने सर्वेक्षणले देखाएको छ भने हाँस कुखुराको अण्डा ३०हजार ५सय ६वटा उत्पादन हुने देखिएको छ।

४.५.४ पशुपक्षिमा लाग्ने रोगको विवरण :

पशुहरूमा लाग्ने मुख्य रोग	पक्षीहरूमा लाग्ने मुख्य रोग	माछामा लाग्ने मुख्य रोग	पशुपक्षीमा रोग लागेमा घरैमा उपचार गराउने जम्मा परिवार संख्या	पशुपक्षीमा रोग लागेमा अस्पतालमा उपचार गराउने जम्मा परिवार संख्या
खोरेत, थुनिलो, भ्यागुते रोग, चर्चरे, लौमुते, सालनाल नभर्ने, बच्चा अडकाउने, व्याउन नसक्ने, लुतो, नाम्ले, जुका, जुम्रा, उपिया, किर्ना	रानीखेत, कप्सिडेसिस हैजा		सबै अधिकांशले औषधी पसलवाट औषधी ल्याएर प्रयोग गरी घरैमा उपचार गर्ने गरेको।	अस्पताल लैजाने नगरेको

(स्रोत: जिल्ला पशुसेवा कार्यालय, धनकुटा)

कुरुले तेनुपा गाविसमा किसानहरूले पाल्दै आएका पशुपक्षिहरूमा विभिन्न रोग र समस्या देखिने गरेको पशु सेवा उपकेन्द्र, मुढेवासले जनाएको छ। कुरुले तेनुपा गाविसमा पशु सेवासम्बन्धी सरकारी निकाय नभएता पनि छिमेकी मुढेवास गाविसमा रहेको उपकेन्द्रको कार्यक्षेत्रभित्र यो गाविस परेको छ। उक्त कार्यालयले जनाए अनुसार पशुहरूमा आउनसक्ने प्रमुख समस्या तथा रोगहरूमा खोरेत, थुनिलो, भ्यागुते, चर्चरे रोग, लौमुते, लुतो, नाम्ले, जुका, चुर्ना, जुम्रा, उपिया, किर्ना तथा समस्याहरूमा सालनाल नभर्ने, बच्चा अडकाउने, व्याउन नसक्ने, खुटा भाँचिने आदि हुन सक्छ। त्यस्तै पक्षीहरूमा रानीखेत, कप्सिडेसिस, हैजा जस्ता रोगहरू देखिन सक्ने पाइएको छ। यद्यपी कुरुले तेनुपा गाविसमा रहेका कुनै पनि घरधुरीले यस्ताखालका समस्याहरू र रोगहरूका कारण हालसम्म पशुसेवा उपकेन्द्रको सेवा लिएका छैनन्। पशुहरूको उपचारको लागि पशु स्वास्थ्य कार्यकर्ताहरूले राखेको औषधी पसलवाट औषधी ल्याएर घरैमा प्रयोग गर्ने गरेको तर उपचारको लागि किसानहरूले पशु अस्पताल लैजाने नगरेका पाइन्छ।

४.७.१ गाविसको आम्दानीको स्रोतको विवरण :

वडा नं.	वस्ती कोड नं.	कृषि तथा पशु पालन (रु. हजारमा)	व्यापार तथा उद्योग (रु. हजारमा)	नोकरी तथा पेन्सन (रु. हजारमा)	बैदेशिक रोजगार (रु. हजारमा)	ज्याला मजदुरी (रु. हजारमा)	अन्य (रु. हजारमा)	जम्मा आम्दानी (रु. हजारमा)
१	१	४१५	३०	१६९	१६०७	०	०	२२२१
	२	१५५	०	०	१४९५	०	०	१६५०
	३	१०६	०	०	२३५	७	२	३५०
	४	१५९	०	०	५३०	०	०	६८९
	५	८८६	७३	९४८	१६५७	५०	७५	३६८९
	कूल	१७२१	१०३	१११७	५५२४	५७	७७	८५९९
२	१	९८	२	३८८	१५१	२२	१००	७६१
	२	५३४	२०९	११००	४८०३	१७०	२३७	७०५३
	३	२९	०	०	१५०	८	४	१९१
	४	१०९	०	०	८०	११०	३	३०२
	५	९६	०	२५०	२४५	१६	१३	६२०
	६	६३	०	०	७०	२३	३	१५९
	७	५६	०	०	२६०	१६	१०	३४२
कूल	९८५	२११	१७३८	५७५९	३६५	३७०	९४२८	
३	१	४६६	४९	०	३१३३	२४	४८	३७२०
	२	४९६	५	१०	२९२८	३४८	३०	३८१७
	३	८५	०	०	१८१०	२३३	४	२१३२

वडा नं.	वस्ती कोड नं.	कृषि तथा पशु पालन (रु. हजारमा)	व्यापार तथा उद्योग (रु. हजारमा)	नोकरी तथा पेन्सन (रु. हजारमा)	बैदेशिक रोजगार (रु. हजारमा)	ज्याला मजदुरी (रु. हजारमा)	अन्य (रु. हजारमा)	जम्मा आम्दानी (रु. हजारमा)
	४	७६	०	३१२	५००	०	१०	८९८
	कूल	११२३	५४	३२२	८३७१	६०५	९२	१०५६७
४	१	७३७	७००	१०३७	२४६	१५	०	२७३५
	२	१५५	०	६७०	१९२	०	०	१०१७
	३	१२०	०	०	६१४	०	०	७३४
	४	१७७	१५	५०	१६८	३८	०	४४८
	५	१७५	०	११७	८५५	०	०	११४७
	६	५२०	२०	३३८	१०६०	०	०	१९३८
	७	३२०	०	१५६	३८०	०	०	८५६
	कूल	२२०४	७३५	२३६८	३५१५	५३	०	८८७५
५	१	२२२	११७	३२०	५५०	०	०	१२०९
	२	६५	१०	५९९	६१३	०	११	१२९८
	३	४०	२०	१७०	४२०	१३०	१८	७९८
	४	५५	०	२९०	१५०	०	०	४९५
	५	२०८	२०	१४०	१६०	१०	०	५३८
	६	६२	०	८	७००	०	०	७७०
	७	१५०	५०	२५२	९००	०	०	१३५२
	८	१३१	९८०	६७६	७००	१०	७०	२५६७
	कूल	९३३	११९७	२४५५	४१९३	१५०	९९	९०२७
६	१	१६९	३६	०	८८४	२०	०	११०९
	२	९०	०	२०	७६३	१८	०	८९१
	३	१०२	५०	५०	५१०	५०	५०	८१२
	कूल	३६१	८६	७०	२१५७	८८	५०	२८१२
७	१	८८	०	०	६४०	२२	१८	७६८
	२	२३५	०	१२	१८८४	१८	२६	२१७५
	३	१८६	०	०	९५५	३३	६८	१२४२
	४	१४१	०	३४०	७१६	४८	४३	१२८८
	५	२०९०	०	७२	११९०	९८	६१	३५११
	६	३५४	५	३०	१८९१	१२२	७७	२४७९
	कूल	३८१६	१७७	५९४	११५९०	५१७	३९३	१७०८७
८	१	२१५	३०	२५	२०३०	५१	०	२३५१
	२	१४४	०	०	१८९०	७७	०	२१११
	३	३००	५२	४२८	१३६१३	२०	०	१४४१३
	कूल	६५९	८२	४५३	१७५३३	१४८	०	१८८७५
९	१	११६	१३२	२१६	७२०	४२	०	१२२६
	२	२७१	२०	६५५	१४७८	२०	०	२४४४
	३	१९५	०	०	९८१	२५	०	१२०१
	४	५३०	११५	६९८	५१०	०	०	१८५३
	कूल	१११२	२६७	१५६९	३६८९	८७	०	६७२४
जम्मा	१२९१४	२९१२	१०६८६	६२३३१	२०७०	१०८१	९१९९४	

(स्रोत: घरघुरी सर्वेक्षण, २०६६ मंसिर)

कुरुले तेनुपा गाविसका वासिन्दाहरुको कुल वार्षिक आम्दानी रु ९करोड १९लाख ९४हजार रहेको देखिन्छ। उक्त कुल आम्दानीमध्ये कृषि तथा पशु पालनबाट वार्षिक रु १ करोड २९ लाख १४ हजार (१४.०४%) आम्दानी हुने देखिएको छ। त्यस्तै व्यापार तथा उद्योगबाट रु २९ लाख १२ हजार (३.१६%), नोकरी तथा पेन्सनबाट रु १ करोड ६ लाख ८६ हजार (११.६२%), वैदेशिक रोजगारीबाट ६ करोड २३ लाख ३१हजार (६७.७६%), ज्याला मजदुरीबाट २० लाख ७० हजार (२.२५%) र अन्य विविध शीर्षकबाट १० लाख ८१ हजार रुपैया (१.१७%) आम्दानी हुने गरेको सर्वेक्षणबाट प्राप्त तथ्यांकले देखाएको हो।

आम्दानीको अवस्थालाई वडास्तरमा हेर्दा वडा नं. १ मा कुल आम्दानीको ९.३५% आम्दानी रहेको छ भने वडा नं. २ मा १०.२५%, वडा नं. ३ मा ११.४९%, वडा नं. ४ मा ९.६५%, वडा नं. ५ मा ९.८१%, वडा नं. ६ मा ३.०६%, वडा नं. ७ मा १८.५७%, वडा नं. ८ मा २०.५२% र वडा नं. ९ मा ७.३१% आम्दानी रहेको छ। सबैभन्दा बढी आम्दानी वडा नं. ८ बाट भएको देखिन्छ भने सबैभन्दा कम आम्दानी वडा नं. ६ मा रहेको देखिन्छ।

४.७.२ गाविसको आम्दानीमध्ये खर्च हुने शीर्षकहरु र बचतसम्बन्धी विवरण

वडा नं.	वस्ती कोड नं.	जम्मा आम्दानी (रु. हजारमा)	खाना खर्च (रु. हजारमा)	लत्ता कपडा (रु. हजारमा)	शिक्षा (रु. हजारमा)	स्वास्थ्य (रु. हजारमा)	चाडपर्व तथा मनोरञ्जन (रु. हजारमा)	कृषि तथा अन्य उत्पादन	सञ्चार इनधन यातायात (रु. हजारमा)	जम्मा खर्च (रु. हजारमा)	बचत (रु. हजारमा)
१	१	२२२१	३१८	२४५	१५९	१४	१४७	६०	१२०	८८३	१३३८
	२	१६५०	१६९	१०८	३२	५४	६७	१६	५५	४३०	१२२०
	३	३५०	१०३	३७	१४४	५	८३	५	३०	३७२	(२२)
	४	६८९	१०५	४३	१९	१५	४१	१३	२३	२२३	४६६
	५	३६८९	६२१	३१९	३८३	१५०	२२५	३९	२०१	१६९८	१९९१
	कूल	८५९९	१३१६	७५२	७३७	२३८	५६३	१३३	४२९	३६०६	४९९३
२	१	७६१	१४२	६२	७८	५८	६५	२४	२७	४०५	३५६
	२	७०५३	७८४	३३६	३२२	२०५	२०६५	५२	८०	३७९२	३३४१
	३	१९१	३	१३	११	६	७	२	८	४०	१५१
	४	३०२	७३	२२	१४	३	१९	९	७	१३१	१७१
	५	६२०	१४०	६९	१९	१००	६१	८४	६८	३८९	२३१
	६	१५९	६०	२२	२२	१९	५	१०	१४	१२८	३१
	७	३४२	६७	२४	१५	२४	३८	२१	१४	१६८	१७४
	कूल	९४२८	१२६९	५४८	४८१	४१५	२२६०	२०२	२१८	४९७३	४४५५
३	१	३७२०	४१६	१८५	११३८	२०४	२१२	७२	७२	२१५५	१५६५
	२	३८१७	३६३	१८४	२४०	२५५	२०२	१५३	१५५	१२४४	२५७३
	३	२१३२	१८८	८९	५	९९	१४३	६८	४६	५२४	१६०८
	४	८९८	१०३	४६	७८	३९	४८	३९	४५	३१४	५८४
	कूल	१०५६७	१०७०	५०४	१४६१	५९७	६०५	३३२	३१८	४२३७	६३३०
४	१	२७३५	५४१	२३२	४७८	३६०	२४२	७९	१९७	१८५३	८८२
	२	१०१७	२१४	१००	१४०	९२	१२३	४२	११७	६६९	३४८
	३	७३४	२७७	११०	७०	८५	१५६	६२	६७	६९८	३६
	४	४४८	२००	४६	६७	२९	५६	२४	३२	३९८	५०
	५	११४७	३८५	९७	१७५	७०	८०	६०	७०	८०७	३४०
	६	१९३८	३९५	१२४	१८५	१३०	१८५	७९	९०	१०१९	९१९

वडा नं.	वस्ती कोड नं.	जम्मा आमदानी (रु. हजारमा)	खाना खर्च (रु. हजारमा)	लत्ता कपडा (रु. हजारमा)	शिक्षा (रु. हजारमा)	स्वास्थ्य (रु. हजारमा)	चाडपर्व तथा मनोरञ्जन (रु. हजारमा)	कृषि तथा अन्य उत्पादन	सञ्चार इन्धन यातायात (रु. हजारमा)	जम्मा खर्च (रु. हजारमा)	बचत (रु. हजारमा)
	७	८५६	९५	६९	३०	११५	७५	१२	१८	३८४	४७२
	कूल	८८७५	२१०७	७७८	११४५	८८१	९१७	३५८	५९१	५८२८	३०४७
५	१	१२०९	५२५	१३५	१४६	१५७	१७३	१२९	१४१	११३६	७३
	२	१२९८	२२८	१७५	१२०	१८१	१३६	६२	११०	८४०	४५८
	३	७९८	१४५	१००	९५	९६	१००	६५	११०	५३६	२६२
	४	४९५	८८	५५	५२	६०	५०	३५	५२	३०५	१९०
	५	५३८	६२०	२९०	१७५	१६५	३११	५३	१५२	१५६१	(१०२३)
	६	७७०	२१०	९०	१०१	१०६	८०	७३	११६	५८७	१८३
	७	१३५२	३७०	२४५	२०५	१६२	१८५	१५५	१७२	११६७	१८५
	८	२५६७	२२८	२१०	३०७	२८६	२००	१०२	२७२	१२३१	१३३६
	कूल	९०२७	२४१४	१३००	१२०१	१२१३	१२३५	६७४	११२५	७३६३	१६६४
६	१	११०९	४४३	१७१	१६६	१३४	१५१	११९	१२१	१०६५	४४
	२	८९१	३२८	११८	७०	२०६	६७	४३	७७	७८९	१०२
	३	८१२	४५२	१०५	१०३	२३	६१	३४	३६	७४४	६८
	कूल	२८१२	१२२३	३९४	३३९	३६३	२७९	१५७	२३४	२५९८	२१४
७	१	७६८	२०४	१३५	४६	१२७	२८	१०	७५	५४०	२२८
	२	२१७५	३०५	१३७	५५	२५३	१२८	५२	९०	८७८	१२९७
	३	१२४२	२४६	९०	३२	११९	७६	२६	७३	५६३	६७९
	४	१२८८	१४२	५५	६५	७३	८९	१७	२९	४२४	८६४
	५	३५११	२१२	७४	१११	१४१	११३	३०	४७	६५१	२८६०
	६	२४७९	४०१	१९९	९३	१९४	१८९	३२	११७	१०७६	१४०३
	कूल	१७०८७	१५१०	६९०	४०२	९०७	६२३	१६७	४३१	४१३२	१२९५५
८	१	२३५१	४३८	३२६	५९	६८	२६८	३५	१४	११५९	११९२
	२	२१११	५११	१९७	७२	१९९	२६१	५१	१६३	१२४०	८७१
	३	१४४१३	७८७	३१५	३११५	३४२	३५५	६७	२३३	४९१४	९४९९
	कूल	१८८७५	१७३६	८३८	३२४६	६०९	८८४	१५३	४१०	७३१३	११५६२

वडा नं.	वस्ती कोड नं.	जम्मा आम्दानी (रु. हजारमा)	खाना खर्च (रु. हजारमा)	लत्ता कपडा (रु. हजारमा)	शिक्षा (रु. हजारमा)	स्वास्थ्य (रु. हजारमा)	चाडपर्व तथा मनोरञ्जन (रु. हजारमा)	कृषि तथा अन्य उत्पादन	सञ्चार इनधन यातायात (रु. हजारमा)	जम्मा खर्च (रु. हजारमा)	बचत (रु. हजारमा)
९	१	१२२६	३००	२१५	८९	११७	१३१	५१	१२३	८५२	३७४
	२	२४४४	७३८	२६८	२८३	२६३	२७८	१०५	१३१	१८३०	६१४
	३	१२०१	४१७	१९१	९३	१८५	२०४	५८	७७	१०९०	१११
	४	१८५३	४५४	१९४	३२५	२६०	१४५	९२	१०८	१३७८	४७५
	कूल	६७२४	१९०९	८६८	७९०	८२५	७५८	३०६	४३९	५१५०	१५७४
जम्मा	९१९९४	१४५५४	६६७२	९८०२	६०४८	८१२४	२४८२३	४१९५	४५२००	४६७९४	

(स्रोत: घरघुरी सर्वेक्षण, २०६६ मंसिर)

कुरुले तेनुपा गाविसका वासिन्दाहरूको कुल वार्षिक आम्दानी रु ९ करोड १९ लाख ९४ हजार रहेको देखिन्छ। वार्षिक रुपमा विभिन्न शीर्षकमा भएको खर्च रकम रु ४ करोड ५२ लाख रहेको देखिन्छ भने कुल ४ करोड ६७ लाख ९४ हजार बचत रहेको सर्वेक्षणले देखाएको छ। जसमा खर्चको अवस्था हेर्दा वडा नं. १ बाट ४ लाख २९ हजार, वडा नं. २ बाट २ लाख १८ हजार, वडा नं. ३ बाट ३ लाख १८ हजार, वडा नं. ४ बाट ५ लाख ९१ हजार, वडा नं. ५ बाट रु ११ लाख २५ हजार, वडा नं. ६ बाट रु २ लाख ३४ हजार, वडा नं. ७ बाट ४ लाख ३१ हजार, वडा नं. ८ बाट ४ लाख १० हजार र वडानं. ९ बाट ४ लाख ३९ हजार खर्च हुने गरेको देखिन्छ।

वडानं. १ को वार्षिक आम्दानी ८५ लाख ९९ हजार मध्ये वार्षिक खर्च रु ७३ लाख ६३ हजार रहेको छ भने वडा नं. १ को वार्षिक बचत १६ लाख ६४ हजार बराबर देखिन्छ। त्यस्तै वडा नं. २ मा वार्षिक आम्दानी २४ लाख २८ हजार मध्ये खर्च रु ४९ लाख ७३ हजार रहेको छ भने वार्षिक बचत ४४ लाख ५५ हजार रहेको देखिन्छ। वडा नं. ३ को वार्षिक आम्दानी रु १ करोड ५ लाख ६७ हजार रहेकोमा वार्षिक खर्च रु ४२ लाख ३७ हजार कटाई बचत ६३ लाख ३० हजार रहेको देखिन्छ। यस्तै वडा नं. ४ मा वार्षिक आम्दानी ८८ लाख ७५ हजार र खर्च ५८ लाख २८ हजार भई बचत रु ३० लाख ४७ हजार हुने देखिन्छ।

यसैगरी वडानं. ५ मा वार्षिक आम्दानी रु ९० लाख २७ हजार रहेको र खर्च रु ७३ लाख ६३ हजार भएकोले बचत रु १६ लाख ६४ हजार हुने गरेको पाइन्छ। वडा नं. ७ को वार्षिक आम्दानी रु १ करोड ७० लाख ८५ हजार र वार्षिक खर्च रु ४१ लाख ३२ हजार रहेको छ भने बचत १ करोड २९ लाख ५५ हजार रहेको देखिन्छ। त्यस्तै वडा नं. ८ मा वार्षिक आम्दानी रु १ करोड ८८ लाख ७५ हजार रहेकोमा खर्च रु ७३ लाख १३ हजार रहेको छ र बचत रु १ करोड १५ लाख ६२ हजार रहेको देखिएको छ र वडा नं. ९ को वार्षिक आम्दानी ६७ लाख २४ हजार र वार्षिक खर्च ५१ लाख ५० हजार भई बचत रु १५ लाख ७४ हजार रहेको देखिएको छ।

सबै वडाहरूमा खर्चभन्दा आम्दानी बढी भएको देखिन्छ तर वडा नं. १ को ३ नं. टोलमा, वडा नं. ५ को ५ नं. टोलमा आम्दानीभन्दा खर्च बढी भई घरपरिवार अत्यन्त गरीबिले पिल्सिएको अवस्था देखिन्छ। बाँकी सबै वडाहरूका सबै टोलहरूमा आम्दानी खर्चको संतुलन कायम रहेको देखिन्छ।

४.७.३ खाद्यान्नको अवस्था

वार्ड नं.	वस्ती संख्या	आफ्नो उत्पादनबाट खान पुग्ने परिवार								आफ्नो उत्पादनले खान पुगेर बेच बिखन गर्ने परिवार		जम्मा परिवार संख्या
		३ महिनासम्म		३ - ६ महिनासम्म		६ - ९ महिनासम्म		९ - १२ महिनासम्म		संख्या	प्रतिशत	
		संख्या	प्रतिशत	संख्या	प्रतिशत	संख्या	प्रतिशत	संख्या	प्रतिशत			संख्या
१	१	०	०।००	४	११।११	१३	३६।११	१६	४४।४४	३	८।३३	३६

वार्ड नं.	वस्ती संख्या	आफ्नो उत्पादनबाट खान पुग्ने परिवार								आफ्नो उत्पादनले खान पुगेर बेच बिखन गर्ने परिवार		जम्मा परिवार
		३ महिनासम्म		३ - ६ महिनासम्म		६ - ९ महिनासम्म		९ - १२ महिनासम्म				
	२	०	०१००	१	५१८८	१२	७०१५९	४	२३१५३	०	०१००	१७
	३	०	०१००	६	८३३३	३५	४८६६१	२४	३३३३३	७	९१७२	७२
	४	१	९१०९	२	१८११८	६	५४१५५	२	१८११८	०	०१००	११
	५	२	५१९३	७	१७९५	१८	४६१५	७	१७९५	५	१२०८२	३९
	कूल	३		२०		८४		५३		१५	३०१८८	१७५
२	१	२	२०१००	१	१०१००	४	४०१००	३	३०१००	०	०१००	१०
	२	६	१३३३३	२२	४८१८९	९	२०१००	५	१११११	३	६६७	४५
	३	०	०१००	२	५०१००	१	२५१००	१	२५१००	०	०१००	४
	४	३	५०१००	२	३३३३३	१	१६६६७	०	०१००	०	०१००	६
	५	०	०१००	५	५०१००	३	३०१००	२	२०१००	०	०१००	१०
	६	१	१२१५०	१	१२१५०	५	६२१५०	१	१२१५०	०	०१००	८
	७	१	१२१५०	४	५०१००	१	१२१५०	२	२५१००	०	०१००	८
	कूल	१३	१४१२९	३७	४०१६६	२४	२६३३७	१४	१५३३८	३	३३३०	९१
३	१	२	६१९०	११	३७९३३	७	२४१९४	३	१०३३४	६	२०६९	२९
	२	६	१४६३३	१६	३९१०२	१५	३६१५९	४	९१७६	०	०१००	४१
	३	७	३६१८४	९	४७३३७	३	१५१७९	०	०१००	०	०१००	१९
	४	०	०१००	३	२७२७	८	७२१७३	०	०१००	०	०१००	११
	कूल	१५	१५१००	३९	३९१००	३३	३३३००	७	७००	६	६१००	१००
४	१	५	२६३३२	७	३६१८४	२	१०१५३	४	२११०५	१	५१२६	१९
	२	०	०१००	१	१२१५०	२	२५१००	४	५०१००	१	१२१५०	८
	३	०	०१००	१०	१००१००	०	०१००	०	०१००	०	०१००	१०
	४	३	३३३३३	४	४४१४४	२	२२१२२	०	०१००	०	०१००	९
	५	०	०१००	२	३३३३३	०	०१००	४	६६६६७	०	०१००	६
	६	०	०१००	२	१६६६७	२	१६६६७	४	३३३३३	४	३३३३३	१२
	७	१	२५१००	०	०१००	०	०१००	२	५०१००	१	२५१००	४
	कूल	९	१३१२४	२६	३८१२४	८	१११७६	१८	२६१४७	७	१०१२९	६८
५	१	५	३३३३३	२	१३३३३	५	३३३३३	३	२०१००	०	०१००	१५

वार्ड नं.	वस्ती संख्या	आफ्नो उत्पादनबाट खान पुग्ने परिवार								आफ्नो उत्पादनले खान पुगेर बेच बिखन गर्ने परिवार		जम्मा परिवार
		३ महिनासम्म		३ - ६ महिनासम्म		६ - ९ महिनासम्म		९ - १२ महिनासम्म				
	२	२	३३३३३	१	१६६७	१	१६६७	२	३३३३३	०	०१००	६
	३	०	०१००	०	०१००	४	६६६७	२	३३३३३	०	०१००	६
	४	०	०१००	०	०१००	२	४०१००	३	६०१००	०	०१००	५
	५	५	१९१२३	५	१९१२३	९	३४६२	७	२६१९२	०	०१००	२६
	६	३	३३३३३	१	१११११	४	४४१४४	१	१११११	०	०१००	९
	७	०	०१००	३	१८१७५	१२	७५१००	१	६१२५	०	०१००	१६
	८	२	१५१३८	५	३८१४६	६	४६१५	०	०१००	०	०१००	१३
	कूल	१७		१७		४३		१९		०	०१००	९६
६	१	४	१४१२९	७	२५१००	११	३९१२९	६	२१४३३	०	०१००	२८
	२	५	२५१००	१०	५०१००	४	२०१००	१	५१००	०	०१००	२०
	३	०	०१००	११	४५१८३	१०	४१६७	३	१२५०	०	०१००	२४
	कूल	९	१२५	२८	३८१८९	२५	३४१७२	१०	१३६९	०	०	७२
७	१	०	०१००	४	६६६७	१	१६६७	१	१६६७	०	०१००	६
	२	२	१०५३	७	३६८४	८	४२१११	२	१०५३	०	०१००	१९
	३	३	२०१००	७	४६६७	५	३३३३३	०	०१००	०	०१००	१५
	४	८	५०१००	७	४३१७५	१	६१२५	०	०१००	०	०१००	१६
	५	१	५१००	१४	७०१००	३	१५१००	२	१०१००	०	०१००	२०
	६	९	३११०३	८	२७१९	११	३७१९३	१	३४५	०	०१००	२९
	कूल	२३		४७		२९		६		०		१०५
८	१	७	१९१४४	११	३०१५६	१२	३३३३३	६	१६६७	०	०१००	३६
	२	५	१८१५२	८	२९१६३	१२	४४१४४	२	७४१	०	०१००	२७
	३	९	२७२७	९	२७२७	१०	३०३३०	५	१५११५	०	०१००	३३
	कूल	२१	२११८८	२८	२९११७	३४	३५१४२	१३	१३१५४	०	०१००	९६
९	१	१	७१४	५	३५१७१	३	२१४३३	३	२१४३३	२	१४१२९	१४
	२	०	०१००	१७	५८६२	९	३११०३	३	१०३४	०	०१००	२९
	३	५	२११७४	९	३९११३	७	३०४३३	१	४३५	१	४३५	२३
	४	१	५१८८	७	४११८	२	१११७६	३	१७६५	४	२३१५३	१७

वार्ड नं.	वस्ती संख्या	आफ्नो उत्पादनबाट खान पुग्ने परिवार								आफ्नो उत्पादनले खान पुगेर बेच बिखन गर्ने परिवार		जम्मा परिवार
		३ महिनासम्म		३ - ६ महिनासम्म		६ - ९ महिनासम्म		९ - १२ महिनासम्म		७	८	
	कूल	७	८	३८	४५	२१	२५	१०	१२			७
	जम्मा	११७	१३२१	२८०	३१६०	३०१	३३९७	१५०	१७	३८	४२९	८८६

(स्रोत: घरधुरी सर्वेक्षण, २०६६ मंसिर)

यस कुरुले तेनुपा गाविसमा धेरै मानिसहरू कृषिमा आधारित भए पनि यी सबैलाई वर्षभरि आफ्नो खेतवारीबाट उत्पादन भएको अन्नले खान पुग्ने देखिन्दैन। थोरै परिवारलाई मात्र आफ्नै खेतवारीको उत्पादनले खान पुग्छ भने थोरैलाई खान पुगेर पनि केहि मात्रामा बेचबिखन पनि गर्ने पुगेको देखिन्छ। यस गाविसका कुल ८८६ घरधुरीमध्ये ११७ (१३.२१%) परिवारलाई आफ्नो आमदानीबाट उब्जिएको अन्नले ३महिनासम्म खान पुग्ने गरेको पाइन्छ। त्यस्तै आफ्नै खेतवारीको उत्पादनबाट ३-६ महिना खान पुग्ने घरपरिवारसंख्या २८० (३१.६१%), ६-९ महिना खान पुग्ने घरपरिवार संख्या ३०१ (३३.९७%) र एक वर्षसम्म नै खान पुग्ने परिवार संख्या १५० (१६.९३%) तथा वर्षभरी खान पुगेर बेचबिखन गर्ने परिवार संख्या ३८ (४.२८%) रहेको पाइन्छ।

आफ्नो उत्पादनबाट खान पुगेर बेचबिखन गर्ने परिवार संख्या ३८ मध्ये वडा नं. १ मा १५, वडा नं. २ मा ३, वडा नं. ३ मा ६, वडा नं. ४ मा ७, वडा नं. ९ मा ७ परिवार रहेका छन्।

४.७.५ संस्था एवं व्यक्तिसंग लिएको ऋणसम्बन्धी विवरण :

वडा नं.	वस्ती कोड नं.	ऋण लिने स्थान (परिवार संख्या)				ऋण लिने जम्मा परिवार संख्या	ऋण नलिने (परिवार संख्या)	जम्मा परिवार संख्या
		वैक वा वित्तीय संस्था	सहकारी संस्था	समूह वा सामुदायिक संस्था	साहू महाजन			
१	१	०	०	०	८	८	२८	३६
	२	०	०	०	७	७	१०	१७
	३	०	०	०	३९	३९	३३	७२
	४	०	०	०	७	७	४	११
	५	१	०	०	२१	२२	१७	३९
	कूल	१	०	०	८२	८३	९२	१७५
२	१	१	१	१	७	९	१	१०
	२	२	०	२३	२८	३८	७	४५
	३	०	०	२	१	३	१	४
	४	०	०	२	५	६	०	६
	५	०	०	३	८	१०	०	१०
	६	०	०	२	६	६	२	८

वडा नं.	वस्ती कोड नं.	ऋण लिने स्थान (परिवार संख्या)				ऋण लिने जम्मा परिवार संख्या	ऋण नलिने (परिवार संख्या)	जम्मा परिवार संख्या
		बैंक वा वित्तीय संस्था	सहकारी संस्था	समूह वा सामुदायिक संस्था	साहू महाजन			
	७	०	०	१	७	७	१	८
	कूल	३	१	३४	६२	७९	१२	९१
३	१	०	०	०	२५	२५	४	२९
	२	०	०	८	३२	४०	१	४१
	३	१	०	७	१२	१९	०	१९
	४	०	०	५	३	८	३	११
	कूल	१	०	२०	७२	९२	८	१००
४	१	०	०	१	१६	१७	२	१९
	२	१	०	०	५	६	२	८
	३	१	०	०	१०	१०	०	१०
	४	०	०	१	९	९	०	९
	५	१	०	०	४	४	२	६
	६	०	०	०	७	७	५	१२
	७	०	०	०	२	२	२	४
	कूल	३	०	२	५३	५५	१३	६८
५	१	०	०	२	१०	११	४	१५
	२	०	१	१	२	४	२	६
	३	०	०	०	२	२	४	६
	४	०	०	२	१	२	३	५
	५	०	०	१	१८	१८	८	२६
	६	०	०	०	७	७	२	९
	७	०	०	३	११	१४	२	१६
	८	१	०	०	६	७	६	१३
	कूल	१	१	९	५७	६५	३१	९६
६	१	०	०	६	२३	२३	५	२८
	२	०	०	३	१७	१७	३	२०

वडा नं.	वस्ती कोड नं.	ऋण लिने स्थान (परिवार संख्या)				ऋण लिने जम्मा परिवार संख्या	ऋण नलिने (परिवार संख्या)	जम्मा परिवार संख्या
		वैक वा वित्तीय संस्था	सहकारी संस्था	समूह वा सामुदायिक संस्था	साहू महाजन			
	३	०	०	२	१६	१६	८	२४
	कूल	०	०	११	५६	५६	१६	७२
७	१	०	०	१	४	५	१	६
	२	०	०	७	१२	१८	१	१९
	३	०	०	१	१२	१३	२	१५
	४	०	०	०	१६	१६	०	१६
	५	०	०	०	१७	१७	३	२०
	६	०	१	०	२५	२६	३	२९
	कूल	०	१	९	८६	९५	१०	१०५
८	१	०	०	५	३३	३३	३	३६
	२	१	०	१	२३	२५	२	२७
	३	५	०	२	२५	२७	६	३३
	कूल	६	०	८	८१	८५	११	९६
९	१	०	०	१	१०	१०	४	१४
	२	०	१	०	१८	१८	११	२९
	३	०	०	१	१८	१८	५	२३
	४	१	२	१	१०	१४	३	१७
	कूल	१	३	३	५६	६०	२३	८३
	जम्मा	१६	६	९६	६०५	६७०	२१६	८८६

(स्रोत: घरधुरी सर्वेक्षण, २०६६ मॉसिर)

यस कुरुले तेनुपा गाविसमा जनताहरूले दैनिक व्यवहार सञ्चालनको लागि विभिन्न ठाउँबाट ऋण लिने गरेको देखिन्छ। थोरै घरपरिवारले मात्र अरुसंग ऋण लिएको छैन भने धेरै घरपरिवारहरूले विभिन्न माध्यमहरूबाट ऋण सापटीमा घरव्यवहार सञ्चालन भइरहेको देखिन्छ। कूल ८८६ घरधुरीमध्ये ६७० (७५.६२%) घरपरिवारले विभिन्न माध्यमबाट ऋण लिएका छन् भने बाँकी २१६ (२४.३८%) घरपरिवारले ऋण नलिईकन आफ्नो घर व्यवहार धान्ने गरेका छन्। ऋण लिने ६७० घरपरिवारमध्ये १६ (१.८०%) ले बैंक तथा वित्तिय संस्थाबाट, ६ (०.६८%) घरले सहकारी संस्थाबाट, ९६ (१०.८४%) घरपरिवारले समुह वा सामुदायिक संस्थाबाट, ६०५ (६८.२८%) ले साहुमहाजनहरूसंग ऋण लिएर घरव्यवहार चलाई रहेका छन्। सबैभन्दा बढी बैंक तथा वित्तिय संस्थाबाट ऋण लिने घरपरिवारको संख्या वडा नं. २ र ४ मा रहेका छन्। त्यस्तै सबैभन्दा बढी सहकारी संस्थाबाट ऋण लिने घरपरिवार बढी वडा नं. ९ मा रहेका छन्। वडा नं. ६ का वासिन्दाहरूले सबैभन्दाबढी समुह वा सामुदायिक संस्थाबाट ऋण लिएका छन् भने सबैभन्दा बढी साहुमहाजनसंग ऋण लिनेको संख्या वडा नं. ७ मा रहेको छ। त्यस्तै गाविसमा सबैभन्दा बढी ऋण लिने परिवार संख्या वडा नं. ७ मा रहेको छ भने बढी ऋण नलिने परिवार संख्या वडानं. १ मा रहेको छ।

माथिको तथ्यांकलाई विश्लेषण गर्दा के देखिन्छ भने यस कुरुले तेनुपा गाविसका जनताहरूले विभिन्न संघसंस्थाहरू भए पनि अधिकांश ऋण साहु महाजनसंग ऋण लिने गरेको पाइएको छ। अरु संघसंस्था थोरै मात्र जनता ऋण लिन गएको देखिन्छ।

४.७.६ ऋण उपयोगका क्षेत्रहरू :

वडा नं.	वस्ती कोड नं.	ऋण लिनुको कारण (परिवार संख्या)							
		घरायसी कार्य वा घर खर्च	कृषि तथा पशुपालन	उद्योग तथा व्यापार	सामाजिक, धार्मिक कार्य	शिक्षा	औषधी उपचार	अन्य	ऋण लिने परिवार संख्या
१	१	८	०	०	०	०	०	०	८
	२	५	२	०	०	०	०	०	७
	३	३४	४	०	०	०	१	०	३९
	४	७	०	०	०	०	०	०	७
	५	२०	०	१	०	१	०	०	२२
	कूल	७४	६	१	०	१	१	०	८३
२	१	५	२	१	०	०	०	१	९
	२	३१	०	२	०	०	०	५	३८
	३	३	०	०	०	०	०	०	३
	४	६	०	०	०	०	०	०	६
	५	८	०	०	०	०	०	२	१०
	६	५	०	०	०	०	०	१	६
	७	४	०	०	०	०	०	३	७
	कूल	६२	२	३	०	०	०	१२	७९
३	१	२२	०	०	०	१	१	१	२५
	२	३५	०	०	०	२	१	२	४०
	३	१६	३	०	०	०	०	०	१९
	४	६	२	०	०	०	०	०	८
	कूल	७९	५	०	०	३	२	३	९२
४	१	१५	०	१	६	६	५	१	३४
	२	४	०	१	०	१	१	२	९
	३	१०	०	०	०	३	२	०	१५
	४	९	०	१	०	२	०	१	१३
	५	३	०	०	०	२	१	१	७
	६	६	१	१	३	२	३	०	१६
	७	२	०	०	०	०	०	०	२

वडा नं.	वस्ती कोड नं.	ऋण लिनुको कारण (परिवार संख्या)							
		घरायसी कार्य वा घर खर्च	कृषि तथा पशुपालन	उद्योग तथा व्यापार	सामाजिक, धार्मिक कार्य	शिक्षा	औषधी उपचार	अन्य	ऋण लिने परिवार संख्या
	कूल	४९	१	४	९	१६	१२	५	९६
५	१	११	०	०	१	१	१	०	१४
	२	३	०	०	२	१	१	०	७
	३	२	०	०	०	०	०	०	२
	४	२	०	०	०	०	०	०	२
	५	१६	०	०	०	२	२	०	२०
	६	७	०	०	०	२	२	०	११
	७	११	०	०	०	०	०	०	११
	८	६	०	१	१	१	०	०	९
	कूल	५८	०	१	४	७	६	०	७६
६	१	२१	०	०	०	५	५	१	३२
	२	१३	०	०	०	१	२	३	१९
	३	९	१	०	०	१	१	४	१६
	कूल	४३	१	०	०	७	८	८	६७
७	१	४	०	०	०	०	०	३	७
	२	१६	०	०	०	०	०	२	१८
	३	११	०	०	०	०	०	२	१३
	४	१४	०	०	०	०	०	२	१६
	५	१६	०	०	०	०	१	०	१७
	६	२५	०	०	०	१	०	०	२६
	कूल	८६	०	०	०	१	१	९	९७
८	१	३०	७	०	१	०	४	३	४५
	२	१९	०	०	०	२	३	७	३१
	३	२६	२	२	३	८	६	१	४८
	कूल	७५	९	२	४	१०	१३	११	१२४
९	१	६	०	१	०	०	१	३	११
	२	१३	०	०	०	३	२	२	२०
	३	१८	०	०	०	०	०	०	१८
	४	८	०	१	०	४	१	०	१४
	कूल	४५	०	२	०	७	४	५	६३
जम्मा	५७१	२४	१३	१७	५२	४७	५३	७७७	

(स्रोत: घरघुरी सर्वेक्षण, २०६६ मंसिर)

कुरुले तेनुपा गाविसका जनताले आफ्नो दैनिक घरव्यवहारका लागि विभिन्न माध्यमबाट ऋण लिएको र उक्त ऋण उनीहरूले विभिन्न घरायसी कामकाज गर्नमा खर्च गर्ने गरेको पाइएको छ। उनीहरूले लिएको ऋण अधिकांश घरखर्चमा प्रयोग गरेको वा ऋण लिनुको मुख्य कारण घरायसी कार्य वा घरखर्च चलाउनै पाइएको छ। बाँकी ऋण उनीहरूले कृषि तथा पशुपालनको लागि, उद्योग तथा व्यापारका लागि, सामाजिक धार्मिक कार्यका लागि, शिक्षा, औषधी उपचार तथा अन्य कामकाजमा खर्च गरेको पाइएको छ। ऋण लिने जम्मा घरपरिवार ६७० मध्ये ५७१ (८५.२२%) घरपरिवारले घरायसी कार्यको लागि ऋण लिएको देखिन्छ। त्यस्तै कृषि तथा पशुपालनको लागि ऋण लिने घरपरिवार २४ (३.५८%), सामाजिक धार्मिक कार्यका लागि ऋण लिने परिवार संख्या १७ (२.५४%), उद्योग व्यापारका लागि ऋण लिने परिवार संख्या १३ (१.९४%), शिक्षामा खर्चको लागि ऋण लिनेको परिवार संख्या ५२ (७.७६%), औषधी उपचारका लागि ऋण लिने घरपरिवारको संख्या ४७ (७.०२%) तथा अन्य कामकाजको लागि खर्च गर्न ऋण लिने परिवार संख्या ५३ (७.९१%) रहेको पाइएको छ।

घरायसी कामकाजका लागि ऋण लिने सबैभन्दा बढी घरपरिवार वडा नं. ७ मा रहेका छन् भने सबैभन्दा कम वडा नं. ९ मा रहेका छन्। त्यस्तै कृषि तथा पशु पालनमा सबैभन्दा बढी ऋण लिने घरधुरी वडा नं. ८ मा र कम वडा नं. ६ र ४ मा रहेका छन्। वडा नं. ५, ७ र ९ मा कृषि र पशुपालनका लागि ऋण लिएको छैन। उद्योग तथा व्यापारका लागि ऋण लिने परिवार संख्या बढी भएको क्षेत्र वडा नं. ४ हो भने कम भएको क्षेत्र वडा नं. १ र ५ हो। बाँकी वडाहरूमा यो शीर्षकमा ऋण लिएको छैन। सामाजिक धार्मिक कारणले ऋण लिनु परेको घरपरिवार सबैभन्दा बढी वडा नं. ४ मा रहेका छन् भने कम वडा नं. ५ र ८ मा रहेका छन्। शिक्षामा खर्च गर्न ऋण लिने धेरै परिवार संख्या वडा नं. ४ मा रहेका छन् भने सबैभन्दा कम वडा नं. १ मा देखिएको छ। औधषी उपचारकालागि वडा नं. ८ मा धेरै र वडा नं. १ मा कम ऋण लिएको देखिन्छ। अन्य कार्यका लागि ऋण लिने सबैभन्दा बढी घरपरिवार वडा नं. २ मा रहेको पाइन्छ भने सबैभन्दा कम वडा नं. ३ मा रहेको छ।

५.१.१ सामुदायिक वनसम्बन्धी विवरण :

वडा नं.	सामुदायिक वनको नाम	अवस्थिति	गठन मिति	क्षेत्रफल (हे.)	समेटेको परिवार	ब्लक नं.	घुम्ती कोष लगानी			मुख्य रुख, प्रजातिहरू
							समुह	एलएफपी	जम्मा	
१	देउराली सामुदायिक वन	कुरुले तेनुपा १	२०६४				१०००	१७०००	१८०००	सल्ला, खयर, करम, साल
२	मानेडाँडा सामुदायिक वन	कुरुले तेनुपा १ र ८	२०६५	१।८४	४०	१	१०००	१००००	११०००	सल्लो
३	वाजथुम्की सामुदायिक वन	कुरुले तेनुपा १	२०६५	७।७१	१२०		१२०००	२००००	३२०००	सल्लो
४	भोटेपौवा चिसापानी सामुदायिक वन	कुरुले तेनुपा १, २, ३, ४, ५, ८ र ९	२०५३	२२।८३	२५६	४	५००	१८७००	१९२००	साल, सल्लो, चिलाउने, करम
५	वनपाला सामुदायिक वन	कुरुले तेनुपा २,३,४ र ८	२०५०	६।८३	१५१	३	७०००	१७७००	२४७००	चिलाउने, मौवा, कटुस, सल्ला
६	मालटेनी पाखा सामुदायिक वन	कुरुले तेनुपा ४	२०५३	३।८३	६८	४	१०००	१७०००	१८०००	चिलाउने, रिठ्ठा, फाँडिर
७	पहमाने सामुदायिक वन	कुरुले तेनुपा ५,६ र ९	२०५३	१०।६२२	२१२	३	७०००	२००००	२७०००	साल, सल्ल, साज
८	हात्तीसुँडे सामुदायिक वन	कुरुले तेनुपा ८	२०५३	२३।८९	२१३		१२००	२००००	२१२००	खयर, सल्ला, करम, साल
९	कात्तिके सामुदायिक वन	कुरुले तेनुपा ३,४ र ८	२०५४	३२।७५	१०८	९	३३००	१८७००	२२०००	खयर सल्ला, करम, साल
१०	सुरुङ्गा सामुदायिक वन	कुरुले तेनुपा २२३	२०५४	१२।२३	१७४	३	०	२००००	२००००	सल्ला, करम, फाँडिर, खयर, साल
११	श्रीजंगा सामुदायिक वन	कुरुले तेनुपा ६ र ७	२०६०	४।३।७	७२	३	२०००	२००००	२२०००	सल्ला, चिलाउने, मौवा, कटुस
१२	सोहमुरे सामुदायिक वन	कुरुले तेनुपा ७	२०६४	३।०८	२०६	५	०	१७०००	१७०००	साल, सल्ला, खयर, करम
१३	भालेपोखरी सामुदायिक वन	कुरुले तेनुपा ५ र ६	२०५०	२।३।२५	७९	३	५४००	१७५००	२२९००	सल्ला चिलाउने
		जम्मा					४१४००	२३३६००	२७५०००	

(स्रोत: घरघुरी सर्वेक्षण, २०६६ मांसिर)

वि.सं. २०५३ सालमा स्थापना भएको सामुदायिक वन उपभोक्ता गाउँ इकाइ महासंघ, कुरुले तेनुपामा १३ वटा सामुदायिक वनहरू आवद्ध रहेका छन्। महासंघले गरेका मुख्य क्रियाकलापहरूमा वन विकास कोष स्थापना, घुम्तीकोष परिचालन, समूहहरूको आवश्यकताको पहिचान गरी समाधानको लागि पहल, पञ्चवर्षीय योजना निर्माण, योजना तर्जुमा बैठक, नर्सरी उत्पादन, सा.व.हरूको विधान तथा कार्ययोजना संशोधन, जनचेतनामुलक क्रियाकलापहरू सञ्चालन, सुधारिएको चुल्हो निर्माण अभियान जस्ता गतिविधिहरू रहेका छन्।

गाउँ इकाइ महासंघले विभिन्न संघसंस्थाहरूसंग समन्वय गर्दै सामुदायिक वनहरूमा थप कार्यक्रम/योजनाहरू अवसरको रूपमा गर्न सक्छ भने जडिबुटी, काष्ठजन्य, गैरकाष्ठजन्य वनपैदावरहरूको खेती गरी आर्थिक उपार्जन गर्न समेत सक्ने देखिन्छ। वन सम्बन्धी काम गर्ने विभिन्न सरकारी तथा गैरसरकारी संस्थाहरूमा दीगो व्यवस्थापन, संस्थागत विकास तथा जीविकोपार्जनमा टेवा पुऱ्याउने कार्यक्रमको प्रस्तावना पेश गरी परियोजना सञ्चालन गर्न सकिने प्रबल अवसर सृजना गर्न सकिने समेत देखिन्छ। गाउँ इकाइ महासंघका चुनौतीहरू हेर्दा अधिकांश सामुदायिक वनहरूको आम्दानीको स्रोत न्युन हुनु, जसका कारण सा.व. महासंघलाई अन्य क्षेत्रबाट यथेष्ट सहयोग उपलब्ध गराई कार्य गर्न नसक्नु, महासंघले सा.व.उ.स.हरूको

विश्वास जित्न नसक्नु, महासंघ र उपभोक्ता समितिहरूबीच समन्वय र विश्वासनीयता कम हुनु, सबै उपभोक्ताहरूलाई सामुदायिक वनहरूमा आवद्ध गर्न गराउन नसक्नु, सबै सा.व.हरूको आ-आफ्नै भवनहरू नहुनु, ठोस योजनाहरू तयार गर्न नसक्नु, तयार गरिएका योजनाहरूको ठोस रूपमा कार्यान्वयन नहुनु गाउँ इकाइ महासंघका प्रमुख चुनौतीहरू रहेका छन् ।

यसै सन्दर्भमा पहलमाने सामुदायिक वन उपभोक्ता समितिका पुर्व अध्यक्ष पुष्पलाल दाहालले सामुदायिक वनहरूको अनुगमनको क्रममा गर्नुभएको एक सर्वेक्षणले कुरुले तेनुपा गाविसका सामुदायिक वनहरूभित्र १९१ भन्दा बढी प्रजातिका बोटविरुवाहरू पाइने देखाएको छ भने ४४ भन्दा बढी प्रजातिका वन्यजन्तुहरू रहेको देखिएको छ । उक्त सर्वेक्षणअनुसार मुख्य बोटविरुवाहरूमा सल्ला, सखुवा, चिलाउने, मौवा, कटुस, साज, पानी साज, हरो, बरो, अमला, चिउरी, भोर्लो, सेतेलहरो, कालो इरु, हड्चुर, जामुनु, फाँडर, हाडेवयर, सतीवयर, धंगेरो, भोगटे, धुसुले, दारिमपाते, चौलाने, अंगेरी, कालो अंगेरी, सेतो तिल्के, रातो तिल्के, फलामे, मदाने, गायो, कैरालो, खसेटे, पटमिरो, अर्चल, गलेंनी, कुरीलो, ककुरडाइनो, थाकल, राड्भाड, गुजुरगानो, कुथुको, उन्नु, तीतेपाती, भीमसेनपाती, लड्के, तीते, साधन, सतीसाल, सेतो टोटेला, कालो टोटेला, खन्यु, वनवाँस, मालती, अररी, कालो गिनेरी, सेतो गिनेरी, बाटुलपाते, करम, लाटिकरम, वयर, अँसेलु, कुरुनी, डेडुफुले, विराली, बोटधंगेरो, चिप्लेखरी, सिटो, दवदवे, सिँधुरे, बोकेलहरो, पुत्लीकाठ, गाईखिरो, गाँडेलहरो, स्यालफोसो, पाडरी, भक्कीमलो, कुभिण्डे, बनतरुल, भ्याकुर, गिड्डा, टिमुर, भलायो, कागभलायो, विब्याँटे, हाडेलहरो, रातो सिरिस, पड्के सिरिस, सेतो सिरिस, खिरो, मधेसे खिरो, लहरे सिरिस, गुहँलो, पिपिरे, डम्फर, पैल्याँटी, बिलाउने, आँखातरुवा, अँगारे, चिप्ले लहरो, घोडाखरी, हातीपाइले, फिरिफरे, पुवापाते, टुनी, रातो टुनी, मैदल, अपुत्रो, लाटी काठ, काली भोगटे, तमाखे, काइयो, विरीलहरो, भट्टे, महगाग्री, खाक्सी, दनुङ्गे, नागवेली, गाउजो, भालकागुनी, मुहुनी, वन्चुवा, कालीपैलेँटी, असारे, चिल्ली काठ, गोलकाँक्री, वनसुप, सेखिनी, फलाँट, मुसुरे कटुस, भाँक्री काठ, भलायगिरी, घोडताप्रे, वनसिलाम, लुतेसरो, छत्तीवन, खयर, टाँकी, जडेलो, वनकपास, पिठाउरी, दमाईफल, गोपाङ्गी, वनह्याँग्रो, काउछो, भटमासे, तुवारी, गाईतिहारे, पानी अमला, दलखम्बे, कुसीमल, हातीवार, सिमाली, कड्पात, इन्द्रेणी, दहिदयालो, बहवीस, बोहोरी, खमारी, ओदाल, थाक्रो, कुँएल, काम्ले, धोतिसरो, कागुनी, बज्रजयन्ती, राजवृक्ष, चर्चरे, बाँभ, गुराँस, चुलेसे, दमकन्ने, दुहारे, सुनाखरी, भाटी, वन्सो, चाभा, पिप्ला, जयपत्री, बोक्सीकाँडे, मैनकाँडे, सिमल, सुगन्धि, पाँचपाते, सानो चिराइतो, ठेकीफल, रुदिलो, बावियो, दोलाँङ्ग, बाँस, काफल, अम्बा, वर, पिपल लगायत रहेका छन् ।

त्यस्तैगरी वन्यजन्तुहरूमा बाँदर, स्याल, मृग, खरायो, लोखर्के, न्याउरीमुसो, कालीज, कोइली, लामपुच्छे, ढुकुर, जुरेली, कोटेरो, चिवे, कोकले, लाँचे, कुथुके, माटिकोरे, काकाकुल, सल्ले चाँचर, बकुल्ला, मजुर, रानीचरी, भ्याकुर, भद्राइ चरी, बेसारे, कलकले, लुईचे, फिस्टो, डेडु, सालक, हुच्चिल, वनढाडे, सुम्सार, रुपी, काग, गिद्ध, चमेरो, लाटोकोसेरो, काल्चे, दुम्सि, मुसा, सर्प, गोहोरो, सुनगोहोरो, सुँगा, न्याउली लगायत पाइन्छ ।

६.१ संघ संस्था सम्बन्धी विवरण :

६.१.१ संघ संस्था वा समूहहरूमा आवद्ध परिवारको विवरण :

वडा नं.	टोल/वस्तीको कोड न.	गाडा विकास कार्यक्रम	कृषक समूह	सामुदायिक वन उपभोक्ता समूह	सहकारी संस्था	गैर सरकारी संस्था	परम्परागत समूह	अन्य	आवद्ध नभएको परिवार सख्या	जम्मा परिवार सख्या
१	१	०	०	३६	०	०	१७	११	०	६४
	२	०	०	१५	०	०	१५	१५	२	४७
	३	०	०	७२	२	०	४५	१७	०	१३६
	४	०	०	११	०	०	५	३	०	१९
	५	०	०	३५	३	१	२०	२०	१	८०
	कूल	०	०	१६९	५	१	१०२	६६	३	३४६
२	१	४	०	७	१	०	१०	१२	३	३७
	२	७	०	३१	०	४	१२	१	७	६२

वडा नं.	टोल/वस्तीको कोड न.	गाडा विकास कार्यक्रम	कृषक समूह	सामुदायिक वन उपभोक्ता समूह	सहकारी संस्था	गैर सरकारी संस्था	परम्परागत समूह	अन्य	आवद्ध नभएको परिवार सख्या	जम्मा परिवार सख्या
	३	१	०	३	०	०	४	४	०	१२
	४	१	०	४	०	०	४	३	१	१३
	५	७	०	८	०	०	१२	१०	०	३७
	६	३	८	५	०	०	१३	१२	१	४२
	७	१	८	५	०	०	९	९	१	३३
	कूल	२४	१६	६३	१	४	६४	५१	१३	२३६
३	१	०	०	२७	०	१	२७	२२	१	७८
	२	२	१	३५	१	०	२५	२३	०	८७
	३	३	०	१४	०	०	१३	११	०	४१
	४	६	०	४	०	०	५	७	०	२२
	कूल	११	१	८०	१	१	७०	६३	१	२२८
४	१	०	०	१९	३	०	१५	३	०	४०
	२	०	०	८	१	०	८	१	०	१८
	३	०	०	१०	०	०	१०	६	०	२६
	४	०	०	९	०	०	७	५	०	२१
	५	०	०	५	०	०	४	१	०	१०
	६	०	०	१२	०	०	११	८	०	३१
	७	०	०	४	०	०	३	३	०	१०
कूल	०	०	६७	४	०	५८	२७	०	१५६	
५	१	०	०	१५	१	१	३	३	०	२३
	२	०	०	५	२	३	४	५	०	१९
	३	०	०	६	०	०	२	२	०	१०
	४	०	०	५	१	०	५	२	०	१३
	५	०	०	२६	०	१	२३	५	०	५५
	६	०	०	९	०	०	५	३	०	१७
	७	०	०	१६	०	०	१२	५	०	३३

वडा नं.	टोल/वस्तीको कोड न.	गाडा विकास कार्यक्रम	कृषक समूह	सामुदायिक वन उपभोक्ता समूह	सहकारी संस्था	गैर सरकारी संस्था	परम्परागत समूह	अन्य	आबद्ध नभएको परिवार संख्या	जम्मा परिवार संख्या
	८	०	०	१३	०	२	९	८	०	३२
	कूल	०	०	९५	४	७	६३	३३	०	२०२
६	१	०	०	२५	१	१	२०	५	०	५२
	२	०	०	२०	०	०	१४	६	०	४०
	३	०	०	२४	०	०	२०	३	०	४७
	कूल	०	०	६९	१	१	५४	१४	०	१३९
७	१	०	०	६	०	०	६	५	०	१७
	२	०	०	१८	०	०	१९	१२	०	४९
	३	०	०	१३	०	०	१२	१	२	२८
	४	०	०	१५	०	०	१२	१	०	२८
	५	२	०	१७	१	१	१९	९	०	४९
	६	०	०	२६	०	०	२६	२२	२	७६
	कूल	२	०	९५	१	१	९४	५०	४	२४७
८	१	०	०	३१	०	०	१७	५	०	५३
	२	०	०	२५	०	२	४	५	२	३८
	३	२	०	२८	१	१	२२	१२	४	७०
	कूल	२	०	८४	१	३	४३	२२	६	१६१
९	१	०	०	१०	२	१	१०	५	३	३१
	२	०	०	२५	८	०	२०	१५	३	७१
	३	०	०	२०	४	०	१३	७	३	४७
	४	०	०	१५	६	१	१२	९	२	४५
	कूल	०	०	७०	२०	२	५५	३६	११	१९४
	जम्मा	३९	१७	७९२	३८	२०	६०३	३६२	३८	१९०९

(स्रोत: घरघुरी सर्वेक्षण, २०६६ मंसिर)

कुरुले तेनुपा गाविसमा कृषक समूह, सामुदायिक वन उपभोक्तासमूह, सहकारी संस्था, गैरसरकारी संस्था, परम्परागत समूह तथा अन्य समूहहरूमा आबद्ध परिवार संख्या ८४८ रहेको छ भने कुनै पनि संघसंस्था, समूहहरूमा आबद्ध नहुने परिवार संख्या ३८ रहेको छ। सर्वेक्षणले कुरुले तेनुपा गाविसमा सहभागितात्मक दिगो गाऊँ विकास कार्यक्रम अन्तरगत ३९ परिवार

आबद्ध भएको देखिएको छ भने कृषक समुहहरूमा १७, सामुदायिक वन उपभोक्ता समितिहरूमा ७९२, सहकारी संस्थामा ३८, गैरसरकारी संस्थामा २०, परम्परागत समुहमा ६०३ र अन्य विभिन्न खालका समुहहरूमा ३६२ परिवार आबद्ध भएको देखाएको छ ।

६.१.१.१ सहकारी संस्थामा आबद्ध हुने चाहना छ कि छैन ?

वडा नं.	टोल नं.	छ भने कुन सहकारीमा बस्ने इच्छा छ ?							कुल संख्या	छैन	जम्मा परिवार संख्या
		कृषि सहकारी	दुग्ध सहकारी	उपभोक्ता सहकारी	बचत तथा ऋण सहकारी	बहुउद्देश्यीय सहकारी	विद्युत सहकारी	कुल संख्या			
१	१	१	०	९	६	२	०	१८	१८	३६	
	२	०	०	५	८	३	०	१६	९	२५	
	३	१	०	२९	३५	१	०	६६	३७	१०३	
	४	१	०	५	६	०	०	१२	५	१७	
	५	०	०	९	१५	०	०	२४	२४	४८	
	कुल	३	०	५७	७०	६	०	१३६	९३	२२९	
२	१	४	०	२	७	०	०	१३	२	१५	
	२	२८	०	६	८	०	२	४४	९	५३	
	३	१	०	१	१	०	०	३	३	६	
	४	१	०	२	२	०	०	५	४	९	
	५	६	१	४	४	०	०	१५	३	१८	
	६	५	०	३	३	०	०	११	३	१४	
	७	४	०	४	५	०	०	१३	३	१६	
कुल	४९	१	२२	३०	०	२	१०४	२७	१३१		
३	१	५	०	३	११	२	१	२२	१०	३२	
	२	२२	०	१२	१७	३	५	५९	३	६२	
	३	१०	०	६	९	०	७	३२	१	३३	
	४	२	०	६	१०	०	८	२६	१	२७	
	कुल	३९	०	२७	४७	५	२१	१३९	१५	१५४	
४	१	१६	४	२	८	४	६	४०	०	४०	
	२	६	३	०	२	४	२	१७	०	१७	

वडा नं.	टोल नं.	छ भने कुन सहकारीमा बस्ने इच्छा छ ?							कुल संख्या	जम्मा परिवार संख्या
		कृषि सहकारी	दुग्ध सहकारी	उपभोक्ता सहकारी	बचत तथा ऋण सहकारी	बहुउद्देश्यीय सहकारी	विद्युत सहकारी	कुल संख्या		
	३	१०	७	४	०	०	५	२६	०	२६
	४	८	६	२	५	२	२	२५	०	२५
	५	५	३	२	४	२	१	१७	०	१७
	६	१२	१०	३	४	२	०	३१	०	३१
	७	४	२	३	२	१	०	१२	०	१२
	कुल	६१	३५	१६	२५	१५	१६	१६८	०	१६८
५	१	५	०	६	१०	०	०	२१	१	२२
	२	६	०	६	६	०	०	१८	०	१८
	३	२	०	६	६	०	२	१६	०	१६
	४	०	०	५	५	०	०	१०	०	१०
	५	११	०	२६	२६	०	०	६३	०	६३
	६	५	०	९	९	०	०	२३	०	२३
	७	१०	०	१६	१६	०	१२	५४	०	५४
	८	२	०	१३	१३	०	०	२८	०	२८
	कुल	४१	०	८७	९१	०	१४	२३३	१	२३४
६	१	९	३	२	१४	०	०	२८	३	३१
	२	१२	०	५	१४	१	१	३३	१	३४
	३	१०	२	५	११	०	२	३०	९	३९
	कुल	३१	५	१२	३९	१	३	९१	१३	१०४
७	१	०	०	०	१	०	०	१	५	६
	२	७	०	०	१	४	०	१२	७	१९
	३	४	०	५	८	२	०	१९	४	२३
	४	१	०	३	७	३	३	१७	५	२२
	५	२	१	६	७	८	०	२४	४	२८
	६	८	२	६	९	११	१	३७	६	४३

वडा नं.	टोल नं.	छ भने कुन सहकारीमा बस्ने इच्छा छ ?							कुल संख्या	कुल संख्या	जम्मा परिवार संख्या
		कृषि सहकारी	दुग्ध सहकारी	उपभोक्ता सहकारी	बचत तथा ऋण सहकारी	बहुउद्देश्यीय सहकारी	विद्युत सहकारी	कुल संख्या			
	कूल	२२	३	२०	३३	२८	४	११०	३१	१४१	
८	१	४	३	१०	१५	१	१	३४	२०	५४	
	२	३	४	६	१०	७	५	३५	८	४३	
	३	५	२	४	१७	५	१	३४	८	४२	
	कूल	१२	९	२०	४२	१३	७	१०३	३६	१३९	
९	१	०	३	४	७	१	१	१६	६	२२	
	२	२	१	१२	१५	३	४	३७	१०	४७	
	३	६	३	१	८	२	१	२१	९	३०	
	४	१	४	६	९	१	३	२४	८	३२	
	कूल	९	११	२३	३९	७	९	९८	३३	१३१	
	जम्मा	२६७	६४	२८४	४१६	७५	७६	११८२	२४९	१४३१	

(स्रोत: घरधुरी सर्वेक्षण, २०६६ मंसिर)

कुरुले तेनुपा गाविसमा यसै वर्ष एउटा उपभोक्ता सहकारी संस्था खुलेको र सो संस्थामा हालसम्म ३४ जना सदस्य रहेको पाइएको छ। यद्धपी सहकारी संस्थाको महत्व र उपयोगिता बुझेर सहकारी संस्था खोल्ने र सदस्य बन्ने इच्छा सबै वडाहरुबाट व्यक्त भएको पाइएको छ। सहकारी संस्थाका सम्बन्धमा डिभिजन सहकारी कार्यालय, धनकुटाले प्रकाशन गरेको वार्षिक सहकारी गतिविधि २०६६ मा उल्लेख भए अनुसार कुल धनकुटा जिल्लामा १५७ सहकारी संस्थाहरु दर्ता भएकोमा कुरुले तेनुपा वडा नं. ९ मा २०६५ चैत्र ३ गते दर्ता नं. ५० मा आधुनिक सहकारी संस्था लिमिटेड दर्ता भएको र उक्त संस्थामा कुल शेयर पुँजी १२ हजार ५ सय तथा सदस्य संख्या महिला ९ र पुरुष १६ गरी कुल २५ जना रहेको उल्लेख छ।

यसै सन्दर्भमा घरधुरी सर्वेक्षण २०६६ मा सहकारी संस्थामा आवद्ध हुन चाहना राख्नेहरुले कुन सहकारी संस्थामा बस्ने इच्छा बढी गरेका छन् भनेर सर्वेक्षण गरिएको थियो। जसमा कुल ८८६ घरधुरीमध्ये ६३७ घरधुरीले सहकारी संस्था खोल्नु पर्छ र सदस्य बन्नुपर्छ भन्ने इच्छा व्यक्त गरेका थिए। कृषि सहकारी संस्थामा आवद्ध हुन चाहनेको परिवार संख्या २६७, दुग्ध सहकारी संस्थामा आवद्ध हुन चाहनेको परिवार संख्या ६४, उपभोक्ता सहकारी संस्थामा आवद्ध हुन चाहने परिवार संख्या २८४, बचत तथा ऋण सहकारी संस्थामा आवद्ध हुन चाहनेहरुको परिवार संख्या ४१६, बहुउद्देश्यीय सहकारी संस्थामा आवद्ध हुन चाहना राख्ने परिवार संख्या ७५, विद्युत सहकारी संस्थामा आवद्ध हुन चाहने परिवार संख्या ७६ रहेको छ भने कुनै पनि सहकारी संस्थामा आवद्ध हुन चाहना नराख्ने परिवार संख्या २४९ रहेको पाइएको छ।

६.१.४ विभिन्न समूहहरूको विवरण :

क्र.सं	समूहहरूका नाम	ठेगाना	सदस्य संख्या			जातिगत आधारमा सदस्यसंख्या				बचत रकम	लगानी रकम			लगानीका क्षेत्र
			म	पु	जम्मा	द	ज	पि	अ		द	ज	अ	
१	त्रिवेणी महिला समुह,	कुरुले तेनुपा-१	४०	०	४०	३	२	३	३२	१०१२१				
२	अन्नवाली कृषक समुह	कुरुले तेनुपा-१	०	११	११	०	२	२	७	८०३८६				
३	मिरमिरे महिला समुह	कुरुले तेनुपा-१	७	०	७	७	०	०	०	९५०				
४	लालीगुराँस महिला समुह	कुरुले तेनुपा-१	९	०	९					१०११		१०००		
५	कोशिष युवा क्लब	कुरुले तेनुपा-१	०	१७	१७					३५००				
६	मखमली महिला समुह	कुरुले तेनुपा-१	९	०	९					८२६				
७	बाजथला महिला समुह	कुरुले तेनुपा-१												
८	अनभव महिला समुह	कुरुले तेनुपा-१												
९	सुनगाभा महिला समुह	कुरुले तेनुपा-१												
१०	सयपत्री महिला समुह	कुरुले तेनुपा-१												
११	पाथिभरा महिला समुह	कुरुले तेनुपा-१												
१२	सरस्वती महिला समुह	कुरुले तेनुपा-१												
१३	देउराली महिला समुह	कुरुले तेनुपा-१												
१४	महिला छाता समुह	कुरुले तेनुपा-१												
१५	समाजसेवी आमा समुह	कुरुले तेनुपा-१												
१६	श्रीजंगा महिला समुह	कुरुले तेनुपा-२	२३	०	२३	०	२२	०	१	१००२००				
१७	बुढासुब्बा महिला समुह	कुरुले तेनुपा-२	२३	०	२३	४	१९	०	०	५००००				
१८	जनजागरण महिला समुह	कुरुले तेनुपा-२	२१	०	२१	०	१८	०	३	४५०००				
१९	पौवा कृषक समुह	कुरुले तेनुपा-२												
२०	सयपत्री महिला समुह	कुरुले तेनुपा-३	९	९	१८	६	२	०	१०	१०३५४				
२१	जनजागृती सदिगाविका समुह	कुरुले तेनुपा-३	२३	११	३४	०	३४	०	०	१०३४६				
२२	हरियाली महिला समुह	कुरुले तेनुपा-३												
२३	आमा चेतना महिला समुह	कुरुले तेनुपा-३												
२४	कावेली जनजागृती मिश्रित समुह	कुरुले तेनुपा-४	६	१२	१८	२	३	०	१३	१५०००				

क्र.सं	समुहहरूका नाम	ठेगाना	सदस्य संख्या			जातिगत आधारमा सदस्यसंख्या				बचत रकम	लगानी रकम			लगानीका क्षेत्र
			म	पु	जम्मा	द	ज	पि	अ		द	ज	अ	
२५	गोदावारी मिश्रित समुह	कुरुले तेनुपा-४	१०	१५	२५	०	१२	०	१३	७०००		२०००	५०००	
२६	सरस्वती मिश्रित समुह	कुरुले तेनुपा-४	७	१०	१७	०	४	०	१३	३६००		३५००		
२७	जनजागृती महिला समुह	कुरुले तेनुपा-५	२५	०	२५	१	११	०	१३	१८९००	०	१५०००	३९००	
२८	सिर्जना महिला समुह	कुरुले तेनुपा-५	१७	०	१७	०	१६	०	१	६९,४६१	०	१५०००	०	
२९	सिर्जनशील महिला समुह	कुरुले तेनुपा-५			०									
३०	सिरजंगा महिला समुह	कुरुले तेनुपा-६	१४	०	१४	०	१४	०	०	१४१४३				
३१	पोथीपोखरी मिश्रित समुह	कुरुले तेनुपा-६	९	१९	२८	२	२६	०	०	३७३६६				
३२	तान्छोपा महिला समुह	कुरुले तेनुपा-६	१९	०	१९	२	१७	०	०	६००००				
३३	नमुना युवा क्लब	कुरुले तेनुपा-६	४	१४	१८	०	१८	०	०	२०००				
३४	लालीगुराँस मिश्रित समुह	कुरुले तेनुपा-६	७	१३	२०	२	१८	०	०	७२४४				
३५	महिला विकास आमा समुह	कुरुले तेनुपा-६	२२	०	२२	०	२२	०	०	५००००				
३६	मखमली युवा क्लब	कुरुले तेनुपा-७	५	१७	२२	०	२२	०	०	१६६				
३७	सिर्जनशील आमा समुह	कुरुले तेनुपा-७	२६	०	२६	०	२६	०	०	८७९१		८०००		
३८	जीवनज्योती महिला समुह	कुरुले तेनुपा-७	२४	०	२४	०	२४	०	०	९१०४		९०००		
३९	महिला उत्थान समुह	कुरुले तेनुपा-७	२२	०	२२	१	२१	०	०	८०००	२०००	६०००		
४०	दीपज्योती आमा समुह	कुरुले तेनुपा-७	२३	०	२३	४	१९	०	०	६९००	१८००	५०००		
४१	माझी उत्थान संघ	कुरुले तेनुपा-८	०	२१	२१	०	०	२१	०	१०००००				
४२	भैसेटार आमा समुह	कुरुले तेनुपा-८	३६	०	३६	०	११	२५	०	१२६००				
४३	जनहित मिश्रित समुह	कुरुले तेनुपा-८	६	८	१४	०	१४	०	०	१५६				
४४	देउराली महिला समुह	कुरुले तेनुपा-८												
४५	प्रतिभा युवा क्लब	कुरुले तेनुपा-८	१०	१५	२५	०	२४	०	१					
४६	मिरमिरे युवा क्ल ब	कुरुले तेनुपा-८	८	९	१७	०	३	०	१४	१५०००				
४७	रामनवमी युवा क्लब	कुरुले तेनुपा-८			०									
४८	महिला चेतना अभिवृद्धि समुह	कुरुले तेनुपा-९	२१	०	२१	०	२१	०	०	६८०००		५७०००		
४९	ग्रामिण युवा क्लब	कुरुले तेनुपा-९	३५	३०	६५	०	६२	०	३	२३०००		२००००		
५०	नवप्रतिभा सामुदायिक सस्था	कुरुले तेनुपा-९	७	९	१६	०	०	०	१६	१५००				

क्र.सं	समुहहरूका नाम	ठेगाना	सदस्य संख्या			जातिगत आधारमा सदस्यसंख्या				बचत रकम	लगानी रकम			लगानीका क्षेत्र	
			म	पु	जम्मा	द	ज	पि	अ		द	ज	अ		
५१	नवजागरण महिला समुह	कुरुले तेनुपा-९													
५२	जागरुक युवास्वास्थ्य समुह	कुरुले तेनुपा													
			५२७	२४०	७६७	३४	५०७	५१	१४०	८५०६२५	३८००	१४१५००	८९००	०	

(स्रोत: घरघुरी सर्वेक्षण, २०६६ मंसिर)

कुरुले तेनुपा गाविसमा विभिन्न महिला समुह, मिश्रित समुह तथा कृषक समुहहरू गठन गरेर समाज विकासमा योगदान गरिरहेका छन्। गाविसमा दर्तावाल तथा स्वतःस्फूर्त गठन भएका गरी कुल ३७ वटा समुह रहेको पाइएको छ। जसमा वडा नं.१ मा ६ वटा, वडा नं. २ मा ३ वटा, वडा नं. ३ मा २ वटा, वडा नं.४ मा ३ वटा, वडा नं. ५ मा ३ वटा, वडा नं. ६ मा ६ वटा, वडा नं. ७ मा ५ वटा, वडा नं.८ मा ६ वटा र वडा नं. ९ मा ३ वटा समुहहरू रहेका छन्। दलित, जनजाती, पिछडिएको समुदाय र अन्य जातीहरूको मिश्रित सहभागिता रहेका अधिकांश समुहहरूमा जातिगत सहिष्णुता रहेका छ भने समुहहरूमा रहेको बचत रकम पनि समुहको बैठकले लगानी गर्ने गरेको देखिएको छ।

६.२.१ लैङ्गिक समानता र विकास

वडा नं.	बस्तीको कोड नं.	घर व्यवहारमा निर्णय गर्ने अधिकार			घरायसी काममा संलग्न संख्या			बैकमा खाता खोलेको संख्या			उपभोक्ता समितिमा सहभागिता सम्बन्धी निर्णय गर्नेको संख्या			बिद्यालय व्यवस्थापनमा सहभागिता सम्बन्धी निर्णय गर्नेको संख्या			उद्योग ब्यापारमा सहभागिताका सम्बन्धी निर्णय गर्नेको संख्या		
		महिला	पुरुष	दुवै	महिला	पुरुष	दुवै	महिला	पुरुष	दुवै	महिला	पुरुष	दुवै	महिला	पुरुष	दुवै	महिला	पुरुष	दुवै
१	१	०	३३	३	०	१	३५	०	१	०	०	३३	३	०	३२	३	०	४	३२
	२	०	१७	०	३	१	१३	०	०	०	०	१६	१	०	१७	०	०	३	१२
	३	४	६६	२	८	०	६४	०	४	०	४	६०	२	३	६०	६	३	०	५५
	४	१	१०	०	११	०	०	०	०	०	३	८	०	१	९	०	०	१	०
	५	१	३३	५	२४	०	१५	०	११	०	१	३३	०	३	३२	२	०	१	१४
	कूल	६	१५९	१०	४६	२	१२७	०	१६	०	८	१५०	६	७	१५०	११	३	९	११३
२	१	२	३	५	१	२	७	१	५	४	०	६	२	०	७	२	०	२	२
	२	१६	१६	१३	१८	४	२३	१२	२१	३	९	३०	२	९	३१	१	४	२२	१
	३	२	०	२	२	१	१	२	०	०	२	१	०	२	१	०	१	०	०
	४	०	१	५	१	१	४	०	६	०	०	५	०	०	५	०	०	०	०
	५	१	३	६	२	२	६	३	६	१	२	७	१	१	६	०	०	०	०
	६	२	२	४	२	२	४	२	४	२	२	५	०	२	४	१	०	१	०

वडा नं.	बस्तीको कोड नं.	घर व्यवहारमा निर्णय गर्ने अधिकार			घरायसी काममा संलग्न संख्या			बैंकमा खाता खोलेको संख्या			उपभोक्ता समितिमा सहभागिता सम्बन्धी निर्णय गर्नेको संख्या			बिद्यालय व्यवस्थापनमा सहभागिता सम्बन्धी निर्णय गर्नेको संख्या			उद्योग ब्यापारमा सहभागिताका सम्बन्धी निर्णय गर्नेको संख्या		
		महिला	पुरुष	कुल	महिला	पुरुष	कुल	महिला	पुरुष	कुल	महिला	पुरुष	कुल	महिला	पुरुष	कुल	महिला	पुरुष	कुल
	७	२	२	४	२	२	४	२	३	२	२	४	१	२	४	०	०	१	०
	कूल	२५	२७	३९	२८	१४	४९	२२	४५	१२	१७	५८	६	१६	५८	४	५	२६	३
३	१	१२	१७	०	२८	१	०	७	१७	०	१५	१२	०	१२	१२	०	१	१	०
	२	१९	२०	२	३६	१	४	१४	२१	३	१८	१८	५	१६	१६	७	३	६	३
	३	१०	७	२	१७	१	१	९	७	१	१०	७	२	११	५	२	४	१	०
	४	२	९	०	८	२	१	३	४	४	३	४	४	३	४	४	०	१	०
	कूल	४३	५३	४	८९	५	६	३३	४९	८	४६	४१	११	४२	३७	१३	८	९	३
४	१	४	५	१०	२	०	१७	१	४	२	१	५	१२	१	६	८	१	०	२
	२	२	१	५	२	०	६	०	१	२	०	१	६	०	२	३	०	०	२
	३	३	२	५	०	०	१०	२	१	०	१	२	५	०	१	४	०	०	०
	४	१	१	७	१	०	८	०	०	०	०	०	६	०	१	५	०	०	१
	५	०	२	४	१	०	५	१	१	१	०	२	४	०	२	३	०	०	०
	६	०	५	७	०	०	१२	०	२	४	०	१	१०	०	१	१०	०	०	५
	७	१	०	३	१	०	३	०	०	३	०	०	३	०	०	३	०	०	३
	कूल	११	१६	४१	७	०	६१	४	९	१२	२	११	४६	१	१३	३६	१	०	१३
५	१	५	०	१०	६	१	८	०	१	०	१	६	२	०	७	०	०	२	०
	२	०	१	५	२	०	४	०	२	२	१	४	०	१	४	०	०	१	०
	३	०	१	५	४	२	०	०	२	०	०	६	०	०	६	०	०	०	०
	४	०	०	५	५	०	०	१	१	१	०	४	१	०	४	०	०	१	०
	५	२	०	२४	२४	२	०	२	२	०	१	२४	०	२	२४	०	०	१	०
	६	१	०	८	५	०	४	१	१	१	२	५	०	२	७	०	०	१	०
	७	१	१	१४	१२	३	१	०	३	२	२	१०	०	१	११	०	०	२	१
	८	३	०	१०	९	२	२	२	१	१	२	९	१	२	९	१	२	१	१
	कूल	१२	३	८१	६७	१०	१९	६	१३	७	९	६८	४	८	७२	१	२	९	२

वडा नं.	बस्तीको कोड नं.	घर व्यवहारमा निर्णय गर्ने अधिकार			घरायसी काममा संलग्न संख्या			बैंकमा खाता खोलेको संख्या			उपभोक्ता समितिमा सहभागिता सम्बन्धी निर्णय गर्नेको संख्या			बिद्यालय व्यवस्थापनमा सहभागिता सम्बन्धी निर्णय गर्नेको संख्या			उद्योग ब्यापारमा सहभागिताका सम्बन्धी निर्णय गर्नेको संख्या		
		महिला	पुरुष	दुवै	महिला	पुरुष	दुवै	महिला	पुरुष	दुवै	महिला	पुरुष	दुवै	महिला	पुरुष	दुवै	महिला	पुरुष	दुवै
६	१	३	५	२०	३	२	२३	०	१	१	२	२	१	४	७	२	०	०	१
	२	३	४	१३	३	१	१६	०	०	०	२	६	२	३	८	२	०	०	०
	३	७	३	१४	४	१	१९	०	०	०	७	९	०	६	११	०	०	०	०
	कूल	१३	१२	४७	१०	४	५८	०	१	१	११	१७	३	१३	२६	४	०	०	१
७	१	२	३	१	६	०	०	०	२	०	२	४	०	१	५	०	०	०	०
	२	७	७	५	१९	०	०	४	११	०	७	८	३	४	१३	२	०	३	०
	३	३	१०	२	१३	१	१	०	१२	०	२	११	२	३	९	२	०	५	०
	४	१	१३	२	१६	०	०	१	११	१	१	१२	२	१	१२	२	०	३	१
	५	०	१८	२	१८	०	२	०	१८	०	२	१८	०	०	२०	०	०	६	०
	६	१०	१७	२	२५	१	३	३	१६	१	१५	१२	०	६	२१	१	१	९	०
	कूल	२३	६८	१४	९७	२	६	८	७०	२	२९	६५	७	१५	८०	७	१	२६	१
८	१	२	४	३०	१०	०	२६	०	२	०	१३	२१	०	१५	१९	०	१	०	०
	२	२	३	२२	१०	१	१६	०	१	०	१३	१२	२	१३	११	१	०	०	०
	३	१	३	२९	४	०	२९	३	५	१	९	९	१५	७	७	५	०	०	२
	कूल	५	१०	८१	२४	१	७१	३	८	१	३५	४२	१७	३५	३७	६	१	०	२
९	१	४	२	८	१४	०	०	०	३	०	०	०	१	०	०	१	०	३	०
	२	७	५	१७	२८	०	१	०	१	१	०	४	०	०	२	१	०	०	०
	३	२	३	१८	१८	०	५	०	२	०	१	०	५	०	१	३	०	०	०
	४	०	२	१५	१६	१	०	०	४	०	०	३	०	०	२	०	०	०	२
	कूल	१३	१२	५८	७६	१	६	०	१०	१	१	७	६	०	५	५	०	३	२
जम्मा	१५१	३६०	३७५	४४४	३९	४०३	७६	२२१	४४	१५८	४५९	१०६	१३७	४७८	८७	२१	८२	१४०	

(स्रोत: घरघुरी सर्वेक्षण, २०६६ मंसिर)

लैङ्गिक समानता र विकासको क्षेत्रमा यस गाविसमा महिलाको भन्दा पुरुषको सहभागिता बढी रहेको देखिएको छ । घरव्यवहारसम्बन्धी निर्णय लिने देखि लिएर हरेक पक्षमा पुरुषको निर्णय नै अगाडि रहेको छ। यस गाविसमा महिलालाई बढी नै घरायसी काममा लगाई बाह्य निर्णयको अधिकार पुरुषहरूले लिएको देखिन्छ । गाविसभरमा घरव्यवहारसम्बन्धी निर्णय गर्ने महिलाले गर्ने परिवार संख्या १५१ छ भने पुरुषले निर्णय गर्ने गरेको परिवार संख्या ३६० रहेको छ । घरव्यवहार दुवै महिला पुरुषले मिलेर गर्ने घरपरिवार संख्या ३७५ रहेको पाइन्छ । त्यस्तै गरी घरायसी काममा महिला संलग्न रहने परिवारको संख्या ४४४ र पुरुष संलग्न हुने परिवार संख्या ३९ रहेको छ । घरायसी काममा महिला पुरुष दुवैको संलग्नता रहने परिवार संख्या २२१ रहेको छ । त्यस्तै बैकमा महिलाको नामबाट खाता खोलेको परिवार संख्या ७६, पुरुषको नाममा मात्र खाता रहने परिवार संख्या २२१ र दुवैको नाममा बैक खाता रहेको परिवार संख्या ४४ रहेको छ । यसैगरेर उपभोक्ता समितिमा सहभागिता सम्बन्धी निर्णय गर्ने अधिकार महिलाले प्रयोग गर्ने परिवार संख्या १५८, पुरुषले प्रयोग गर्ने परिवार संख्या ४५९ र महिला पुरुष दुवैले निर्णय गर्ने परिवारको संख्या १०६ रहेको छ । यसैगरी विद्यालय व्यवस्थापन समिति र अन्य समितिहरूमा सहभागितासम्बन्धी निर्णय गर्ने अधिकार महिलाले लिने परिवार संख्या १३६, पुरुषले लिने परिवार संख्या ४७८ र महिला पुरुष दुवैले सल्लाह गरेर गर्ने परिवार संख्या ८७ रहेको छ । उद्योग व्यापारमा सहभागिता सम्बन्धी अधिकार भएका महिला २१, पुरुष ८२ र दुवै १४० रहेको पाइन्छ ।

घरव्यवहारमा निर्णय लिने अधिकार महिलाले बढी प्रयोग गर्ने क्षेत्र वडा नं. २ हो भने कम महिलाको अधिकार भएको क्षेत्र वडानं. ८ हो । घरव्यवहारमा निर्णय गर्दा दुवै महिला पुरुषले सरसल्लाहमा गर्ने गरेका सबैभन्दा बढी परिवार रहेको क्षेत्र वडा नं. ५ र ८ हुन् भने कम क्षेत्र वडा नं. ३ हो । सबैभन्दाबढी घरायसी काममा महिला सहभागि हुने क्षेत्र वडा नं ७ हो भने कम महिला सहभागी भएको क्षेत्र वडा नं. ४ हो । सबैभन्दा बढी घरायसी काममा महिला पुरुष दुवै सहभागि रहने क्षेत्र वडा नं १ हो भने कम वडा नं. ३ र ७ मा हो । बैकमा खाता खोल्ने महिलाको संख्या बढी भएको वडा नं. ३ हो भने पुरुषहरूको खाता रहेको परिवार संख्या बढी भएको क्षेत्र वडा नं. ७ हो । महिला पुरुष दुवैले बैक खाता खोलेको परिवार संख्या बढी रहेको वडा नं २ र ४ मा हो । यसैगरी उपभोक्ता समितिहरूमा सहभागितासम्बन्धी निर्णय लिने अधिकार महिलालाई बढी भएको क्षेत्र वडा नं. ३ हो भने पुरुषलाई बढी भएको क्षेत्र वडा नं. १ हो । दुवैको संख्या बढी रहेको क्षेत्र वडा नं. ४ हो । विद्यालय व्यवस्थापन समितिमा सहभागिता सम्बन्धी निर्णय लिने सन्दर्भमा महिलाको अगुवाई हुने परिवार संख्या सबैभन्दा बढी भएको वडा नं. ३ मा हो र पुरुषको पहुँच बढी हुने क्षेत्र वडा नं. १ मा हो । दुवैको संख्या बढी भएको क्षेत्र वडा नं. ४ हो । उद्योग व्यापारमा सहभागिता सम्बन्धी निर्णय लिने अधिकार महिलालाई बढी भएको क्षेत्र वडा नं. ८ हो भने पुरुषको अधिकार बढी भएको क्षेत्र वडानं. २ हो । त्यस्तै दुवैले निर्णय गर्ने गरेको परिवार संख्या वडा नं. १ मा बढी रहेको देखिएको छ । यसले कुरुले तेनुपा गाविसको लैङ्गिक समता र विकास कसरी भएको छ भन्नेबारे प्रतिविम्बित गरेको छ ।

७. धर्म, संस्कृति, पर्यटन तथा खेलकुद

७.१. चाडपर्व, जात्रा, मेलासम्बन्धी विवरण

७.१.१ मुख्य चाडपर्व

कुरुले तेनुपा गाउँवासीहरू अधिकांशले दशैं तिहार, माघे संक्रान्ति, तीज, नयाँ वर्ष, फागु पुर्णिमा, जनै पुर्णिमा, ऋषिपञ्चमी, नागपञ्चमी, श्रीपञ्चमी, असार पन्ध्र, चैते दशैं, एकादशी, ठुली एकादशी, देवाली, अक्षय तृतीया, आमाको मुख हेनु, बाबुको मुख हेर्ने, साउने संक्रान्ति लगायत चाडपर्वहरू विशेष भव्यताका साथ मनाउने गर्दछन् । त्यस्तै राई लिम्बु, तमाङ्ग लगायतले भने उँधौलि, उँभौली तथा लोसार जस्ता पर्वहरू पनि मनाउने गर्दछन् । साँस्कृतिक र धार्मिक सहिष्णुता यस गाविसमा अत्यन्त राम्रो देखिन्छ ।

७.१.२ धार्मिक, ऐतिहासिक स्थल तथा पर्यटकीय स्थल सम्बन्धी विवरण :

कुरुले तेनुपा गाविस भौगोलिक रूपमा विकट भएता पनि यहाँ धार्मिक एवं ऐतिहासिक महत्वका स्थलहरू रहेका छन् । विशेष गरी धार्मिक स्थलको रूपमा गाविसको वडा नं. १ फलामेटारमा शिवालय मन्दिर रहेको छ भने वडा नं. ४ बाँसपानीमा सरस्वती मन्दिर छ । त्यस्तै गरी वडा नं. ५ को बन्दुकेडाँडा टोलमा भीमसेनथान मन्दिर स्थापना रहेको छ । त्यस्तै गरी वडा नं. २ गढिगाउँ पनि महत्वपूर्ण ऐतिहासिक स्थल मानिन्छ । वडा नं. ५ का पोखरीडाँडामा पिकनिक स्थल छ भने यस गाविसको हेर्नलायक स्थल भनेको गढिगाउँ र पोखरी डाँडा नै हुन् जहाँबाट पाँचथर, ताप्लेजुङ्ग, तमोर नदी, तेह्रथुम सदरमुकाम, उत्तरतर्फ कुम्भकर्ण र मकालु हिमालको दृश्य समेत रमणीय दृष्यावलोकन गर्न सकिन्छ भने धनकुटा सदरमुकाम लगायत जिल्लाका एक दर्जनजति गाविसहरू देख्न सकिन्छ ।

७.१.३ खेलकुद तथा क्रिडास्थलसम्बन्धी विवरण :

कुरुले तेनुपा गाविसमा खेलकुदका लागि खेलमैदान निर्माण भएका छन् । हरेक विद्यालयहरूमा खेलकुदका लागि मैदानहरू रहेका छन् भने कुरुले तेनुपा उच्च माविको परिसरमा ठूलो खेलमैदान, श्री जनकल्याण निमावि, बरगाछीको परिसरमा

खेलमैदान, गाविसको वडा नं.१ मानेडाँडामा खेलमैदान बनाइएको छ । गाविसमा विशेष गरी भलिबल, फुटबल लगायत खेल खेल्ने गरेको पाइन्छ ।

८.१.२ प्रकोपबाट भएको क्षतिको विवरण :

वडा नं.	वस्ती संख्या	कुरुले तेनुपा गाविसमा आ. व. २०६५/०६६ भित्र प्रकोपबाट भएको क्षतिको विवरण (रु. हजारमा)											
		बाढी	पहियो	असिना	हुरीबतास	आगलागी	भूकम्प	खडेरी	अतिवृष्टी	महामारी	सलह किरा आदी	अन्य प्रकोप	जम्मा
१	५	३५	०	०	०	०	०	०	०	०	०	०	३५
२	७	०	०	०	०	०	०	०	०	०	०	०	०
३	४	०	०	०	०	०	०	०	०	०	०	०	०
४	७	४९००	२०	०	५	२००	०	०	०	०	०	०	५१२५
५	८	९३०	०	०	०	५१०	०	०	०	०	०	०	१४४०
६	३	६८००	६५	०	०	०	०	०	०	०	०	०	६८६५
७	६	८०	०	०	०	०	०	०	०	०	०	०	८०
८	३	१२००	१	०	६३	१०	०	१४५	०	०	०	०	१४१९
९	४	३००	५०	०	०	०	०	०	०	०	०	०	३५०
जम्मा	४७	१४२४५	१३६	०	६८	७२०	०	१४५	०	०	०	०	१५३१४

(स्रोत: घरधुरी सर्वेक्षण, २०६६ मांसर)

कुरुले तेनुपा गाविसमा विगत वर्षहरूमा प्राकृतिक प्रकोपबाट धेरै धनजनको क्षति भएको छ । यस आर्थिक वर्षमा प्राकृतिक प्रकोप बाढीबाट रु १ करोड ४२ लाख ४५ हजार बराबर, त्यस्तै पहियोबाट रु १ लाख ३६ हजार बराबर, हुरीबतासबाट रु ६८ हजार, आगलागीबाट रु ७ लाख २० हजार, खडेरीका कारण रु १ लाख ४५ हजार क्षति भएको देखिएको छ । यसमा बाढीका कारण सबैभन्दा बढी वडा नं. ६ मा ६८ लाख बराबरको क्षति भएको छ भने वडा नं. ४ र ४९ लाख बराबरको क्षति भएको पाइएको छ । त्यस्तै आगलागीका कारण वडा नं. ५ मा ५ लाख १० हजार बराबर क्षति भएको छ भने वडा नं. ४ मा २ लाख बराबरको क्षति भएको देखिन्छ । खडेरीको कारण वडा नं. ८ मा १ लाख ४५ हजार बराबर क्षति भएको देखिएको छ । यसरी वर्षभरीमा गाविसभरमा प्राकृतिक प्रकोपका कारण भएको क्षति एकमुष्ट १ करोड ५३ लाख १४ हजार रहेको देखिन्छ । अतिवृष्टि, महामारी, सलह किरा, अन्य प्रकोप आदिबाट यस गाविसमा क्षति भएको विवरण छैन ।

९.१.१ गाविसको आयव्यय विवरण :

आय शीर्षक	गत वर्ष		चालु वर्ष	व.शी.नं.	व्यय शीर्षक	गत वर्ष		चालु वर्ष
	संशोधित	वास्तविक	अनुमानित			संशोधित	वास्तविक	अनुमानित
शुरु मौज्जात	४४२५३०३	४४२५३०३	३०२३४५८	१०१	तलव	१०००००	८९८४०	११५०००
घरजग्गा कर	०	०	०	१०२	भत्ता	७०००	७०००	३००००
मालपोत वा भूमिकर	८००००	४८१२५१५	८००००	१०३	सरुवा भ्रमण भत्ता	०	०	०
हाटवजार पसल कर	०	०	०	१०५	पदाधिकारी पारिश्रमिक	०	०	०
सवारी साधन कर	०	०	०	२०१	धारा, विजुली तथा संचार महशुल	७०००	७०००	७०००
मनोरञ्जन कर	०	०	०	२०२	भाडा	०	०	०
वहाल विटौरी	०	०	०	२०३	कार्यालय संचालन अन्य खर्च	२५०००	२५०००	५५०००

आय शीर्षक	गत वर्ष		चालु वर्ष	व.शी.नं.	व्यय शीर्षक	गत वर्ष		चालु वर्ष
	संशोधित	वास्तविक	अनुमानित			संशोधित	वास्तविक	अनुमानित
विज्ञापन कर	०	०	०	२।०४	विविध खर्च	७०००	७०००	३५०००
व्यवसाय कर	०	०	०	३।०१	सामाजिक सेवा अनुदान	२५००००	१९७०००	०
व्यवसायिक भिडियो कर	०	०	०	३।०२	सामाजिक सुरक्षा अनुदान	२००००	१७६००	१७०००
प्राकृतिक स्रोत उपयोग कर	०	०	०	४।०१	कार्यक्रम खर्च	२०००००	१६८०००	८२९०००
सेवा शुल्क	०	०	०	४.०२	कार्यक्रम भ्रमण खर्च	११००००	८८८४०	१२५०००
दस्तुर	२००००	१३४४८	४००००	४।०३	उत्पादन तथा सेवा खर्च	०	०	०
विक्री आय	१००००	५५९०	२००००	९।०१	भैपरी आउने खर्च	०	०	०
स्रोत उपयोग बाँडफाँड	०	०	०	१०।१	ऋणको साँवा भुक्तानी	०	०	०
दण्ड सजाय	५०००	०	२००००	११।१	ऋणको व्याज भुक्तानी	०	०	०
अन्य आय	८५०००	८३४६८	८००००	१२।१	फिर्ता खर्च	०	०	०
जि.वि.स. अनुदान	३००००	३००००	५००००	५।०१	जग्गा खरिद	१३८०००	०	०
नेपाल सरकारबाट अनुदान	१९२६७५०	१९२६७४९	१९३८३७५	५।०२	भवन खरिद	०	०	०
अन्य निकायबाट प्राप्त			१४९१३९।२	६।०१	फर्निचर खरिद	१००००	१००००	२५०००
विविध आय			१००००	६।०२	सवारी साधन	०	०	०
				६।०३	मेशिनरी औजार उपकरण	१०००	५००	८५०००
				६।०४	भवन निर्माण	०	०	०
				६।०५	सार्वजनिक निर्माण	१३२१००३।०	१२३१५००	१७८८८६०
				७।०१	लगानी	०	०	०
				८।०१	सार्वजनिक संस्थालाई अनुदान	०	०	०
				८।०२	सेवामूलक संस्थालाई अनुदान	०	०	०
					नगद मौज्जात	०	४३१५	०
					वैक मौज्जात		३०२३०२।६७	

आय शीर्षक	गत वर्ष		चालु वर्ष	व.शी.नं.	व्यय शीर्षक	गत वर्ष		चालु वर्ष
	संशोधित	वास्तविक	अनुमानित			संशोधित	वास्तविक	अनुमानित
जम्मा आम्दानी	२२०१००३	२१५१६३३३६	२६८९८६०		जम्मा खर्च		२१५१६२५१८२	

स्रोत : गाविसको कार्यालय, कुरुले तेनुपा, आधार वर्ष २०६५-६६

गाऊँ विकास समितिको कार्यालयको गत आर्थिक वर्षको वास्तविक आम्दानी २१ लाख ५१ हजार ६ सय ३३ रुपैयाँ पैसा ३६ र खर्चतर्फ १८ लाख ४९ हजार २ सय ८० रुपैयाँ रहेको छ। जसमध्ये आम्दानीतर्फ मालपोत वा भुमिकर, दस्तुर, बिक्री आय, अन्य आय, जिविस अनुदान, नेपाल सरकार अनुदान शीर्षकहरुमा आम्दानी प्राप्त भएको छ। त्यस्तै खर्च शीर्षकहरुमा तलब भत्ता, धारा विजुली सञ्चार महशुल, कार्यालय सञ्चालन, विविध, सामाजिक सेवा अनुदान, सामाजिक सुरक्षा, कार्यक्रम खर्च, कार्यक्रम भ्रमण खर्च, जग्गा खरिद, फर्निचर र मेसिनरी औजार उपकरण खरिद र सार्वजनिक निर्माण रहेका छन्।

९.१.२ गैरसरकारी संस्थाहरुको आयव्यय विवरण :

संस्थाको नाम	ठेगाना	दर्ता नम्बर	दर्ता मिति	पछिल्लो पटक नवीकरण मिति	आम्दानी रु.	खर्च रु.
नारी जनचेतना समुह	कुरुले तेनुपा-२	१८१	२०५७/०४/३०			
मौनाबुधुक कुरुलेतेनुपा ग्रामिणसडक उपभोक्ता समिति	कुरुले तेनुपा	२६७	२०६१/०१/२५			
मुढेवास कुरुले तेनुपा कृषि सडक उपभोक्ता समिति	कुरुले तेनुपा-५	३५१	२०६२/११/२८			
दलित उत्थान समिति	कुरुले तेनुपा-१	३५३	२०६२/१२/०८			
त्रिवेणी महिला समुह	कुरुले तेनुपा-१	३८४	२०६३/१२/२२			
श्री मुढेवास कुरुले तेनुपा विद्युत लाइन विस्तार उपभोक्ता समिति	कुरुले तेनुपा ५	३९५	२०६४/०६/११	२०६७/०३/३०	६०४३७५	२६००
श्री ठूलीभञ्ज्याङ सोगुम गढिगाऊँ ग्रामिण सडक उपभोक्ता समिति	कुरुले तेनुपा-६	३९७	२०६४/०७/१९			
जनहित असल शासन क्लब	कुरुले तेनुपा-५	४०४	२०६५/१०/०८	२०६७/०३/३०	१२५३९९/१८	११४५६७
मौनाबुधुक पौवा गढिगाऊँ गांमिण सडक उपभोक्ता समिति	कुरुले तेनुपा-२	४८०	२०६६/०४/२३			

(स्रोत: जिल्ला प्रशासन कार्यालय, धनकुटा)

कुरुले तेनुपा गाविसमा सञ्चालित विभिन्न गैरसरकारी संस्था तथा अन्य संस्थाहरुमा विभिन्न क्षेत्रबाट प्राप्त आम्दानीका स्रोत हरूबाट गाविसको विकास र निर्माण कार्यमा खर्च गर्दै आएको देखिएको छ। यस गाविसमा ९ वटा संस्था जिल्ला प्रशासन कार्यालयमा विधिवत दर्ता भई क्रियाशील रहेको देखिएको छ। जसमा दलित समुदायको एक, महिलाहरुको दुई, असल शासन क्लब एक र सडक तथा विद्युत उपभोक्ता समितिहरु ५ वटा दर्तावाल रहेका छन्। सबैभन्दा पहिला २०५७ सालमा नारी जनचेतना समुह कुरुले तेनुपा वडा नं. २ मा दर्ता भएको देखिन्छ भने पछिल्लो समयमा मौनाबुधुक पौवा गढिगाऊँ सडक उपभोक्ता समिति २०६६ श्रावण २३ गते दर्ता भएको देखिन्छ।

पछिल्लो पटक नवीकरण भएका मुढेवास कुरुले तेनुपा विद्युत लाईन विस्तार समितिको आम्दानी ६ लाख ४ हजार ३ सय ७५ रुपैयाँ रहेको देखिन्छ भने खर्च २ हजार ६ सय मात्र देखाइएको छ। त्यस्तै जनहित असल शासन क्लबको वार्षिक आम्दानी १ लाख २५ हजार ३ सय ९९, पैसा १८ रहेको छ भने खर्चतर्फ १ लाख १४ हजार ५ सय ६७ रुपैयाँ रहेको तथ्यांकले देखाएको छ।

९.१.३ सम्बन्धित गाविसका लागि प्रस्तावित नेपाल सरकार, जिविस र गाविसको वार्षिक कार्यक्रमको विवरण :

सि.नं.	आयोजनाको नाम	वडा नं.	वस्ती कोड नं.	बस्तीको नाम	आयोजनाको किसिम	कुल रकम			स्रोत
						अनुदान	जनसहभागिता	जम्मा	
१	मुढेवास कुरुले तेनुपा ग्रामिण सडक योजना	५ र २ मा पर्ने		तेनुपा र गढिगाऊ	सडक मर्मत	२०००००।००	२००००।००	२२००००।००	जिल्लास्तरको आयोजना
२	मौनावुधुक कुरुले तेनुपा ग्रामिण सडक योजना			वाजथला, ठूलागाऊ र गढिगाऊ	सडक मर्मत	१०००००।००	१००००।००	११००००।००	जिल्लास्तरको आयोजना
३	मुढेवास कुरुले तेनुपा विद्युत लाइन विस्तार योजना			तेनुपा र गढिगाऊ	विद्युत विस्तार	२५००००।००	२५०००।००	२७५०००।००	जिल्लास्तरको आयोजना

स्रोत : गाविसको कार्यालय, कुरुले तेनुपा, धनकुटा आधार वर्ष २०६५/६६

यस कुरुलेतेनुपा गाविसमा आर्थिक वर्ष २०६५-६६ का लागि नेपाल सरकार, जिविस र गाविसले प्रस्तावित गरेको वार्षिक कार्यक्रम अन्तरगत विभिन्न आयोजनाहरू बनेका छन् जुन यस गाविसमा विशेष प्राथमिकतामा रहेका छन् । जिल्लास्तरीय योजना अन्तरगत मुढेवास कुरुले तेनुपा ग्रामिण सडक योजनाको सडक मर्मत कार्यक्रमका लागि कुल २० लाख अनुदान प्राप्त छ भने २लाखको जनश्रमदान गर्नुपर्ने छ । त्यस्तै मौनावुधुक कुरुले तेनुपा ग्रामिण सडक योजनाको लागि जिल्लास्तरीय योजना भएकोले रु १० लाख अनुदान प्राप्त भएको र रु १ लाख बराबरको जनसहभागिताको कार्य भएको पाइन्छ ।

त्यस्तै मुढेवास कुरुले तेनुपा विद्युत विस्तार योजना अन्तरगत २ लाख ५० हजार अनुदान प्राप्त हुने र रु २५ हजारबराबर जनसहभागिताको कार्य गर्नु पर्ने जिल्लास्तरीय योजनामा परेको छ । यस योजनाहरूको मुख्य स्रोत भनेको जिल्ला विकास कार्यालय नै हो ।

कुरुले तेनुपा गाउँ विकास समिति

गाउँको वस्तुस्थिति विवरण तयारीका लागि घरधुरी सर्भेक्षण फाराम

वार्ड नं. वस्ती कोड नं. वस्तीको नाम घर नं.

१. घरमुलीको नाम घरमुली (क) बाबु (ख) आमा (ग) जेठो दाइ (घ) अन्य
२. जाति..... ३. धर्म : ४. मातृभाषा : .. ५. परिवार संख्या

उमेर समूह	महिला	पुरुष	जम्मा
५ वर्ष वा सोभन्दा मुनी			
६ - १० वर्षसम्म			
११ - १५ वर्षसम्म			
१६ - २४ वर्षसम्म			
२५ - ४५ वर्षसम्म			
४५ - ६० वर्षसम्म			
६० - ७५ वर्षसम्म			
७५ वर्षसम्म भन्दा माथी			
जम्मा			

६. परिवारका सदस्यहरूको मुख्य पेशा :

- क) कृषि ख) सरकारी सेवा ग) व्यापार
घ) ड) च)

७. बसाई सराई गरी आएको भए

- क) कहाँबाट ख) कतिवर्ष पहिले ग) बसाई सरी आउनुको कारण

८. भिन्न शारीरिक तथा मानसिक क्षमता भएका (अपाङ्ग) परिवारका सदस्यहरू भएको भए

भिन्न क्षमताको विवरण	महिला	पुरुष	जम्मा
शारीरिक अपाङ्ग वा विकलाङ्ग			
दृष्टिविहिन र न्यून दृष्टिविहिन			
स्वर बोलाई वा बोल्न नसक्ने			
सुस्त श्रवण			
बौद्धिक अपाङ्ग वा सुस्त मनस्थिति			
श्रवण दृष्टिविहिन			
अन्य			
जम्मा			

९. परिवारको कुनै सदस्य विरामी भएमा उपचारका लागि सबैभन्दा पहिला कहां जानुहुन्छ ?

- क) लामा, धामी, भौंकी () ख) स्वास्थ्य चौकी ()
ग) अस्पताल (निजी, सरकारी) () घ) अन्य भए खुलाउने

१०. नजिकको स्वास्थ्य संस्थामा पुग्न लाग्ने समय

- क) उपस्वास्थ्य चौकी / हेल्थसेन्टर रहेको स्थान र पुग्न लाग्ने समय (..... घण्टा/दिन)
ख) अस्पताल रहेको स्थान र पुग्न लाग्ने समय (..... घण्टा/दिन)

११. तपाईंको परिवारको सदस्यलाई कुनै दीर्घ रोग लागेको छ ? यदि छ भने

रोगको नाम	महिला	पुरुष	जम्मा
एच.आई.भि./ एड्स			
मलेरिया			
क्षयरोग			
क्यान्सर			
चिनी रोग			

अन्य			
अन्य			

५. तपाईंको परिवारमा विगत वर्षमा दीर्घ रोगको कारणले मृत्यु भएको भएको छ ? यदि छ भने कुन रोगको कारणले र कति जना ?

रोगको नाम	महिला	पुरुष	जम्मा
एच.आई.भि. / एड्स			
मलेरिया			
क्षयरोग			
क्यान्सर			
चिनी रोग			
अन्य			
अन्य			

६. परिवारको शैक्षिक स्थिति :

उमेर समूह	लेखपठ गर्न नसक्ने / निराक्षर		लेखपठ गर्न सक्ने / साक्षर		एस. एल. सी. वा सो सरह पास गरेका संख्या		प्रविणता प्रमाण पत्र वा सो सरह (आइ.ए. वा दश जोड दुइ) तह पास गरेका		स्नातक वि. ए. वा सो सरह) तह पास गरेका		स्नातकोत्तर (एम. ए. वा सो सरह) तह पास गरेका		विद्यावारिधि (पि. एच. डी.) हासिल गरेका	
	महिला	पुरुष	महिला	पुरुष	महिला	पुरुष	महिला	पुरुष	महिला	पुरुष	महिला	पुरुष	महिला	पुरुष
६ - १५ वर्ष														
१६ - ४५ वर्ष														
४६ - ६० वर्ष														
६० वर्षभन्दा माथि जम्मा														

७. विद्यालयस्तरमा अध्ययन गरिरहेका बालबालिकाको विवरण

अध्ययनरत तह	गा.वि.स. अन्तर्गतका विद्यालयमा अध्ययनरत संख्या			गा.वि.स. बाहिरको विद्यालयमा अध्ययनरत संख्या			जम्मा		
	बालक	बालिका	जम्मा	बालक	बालिका	जम्मा	बालक	बालिका	जम्मा
प्रा.वि. तह									
नि.मा.वि. तह									
मा.वि. तह									

८. विद्यालय जान लाग्ने समय (समय लेख्दा १५ मिनेटभन्दा कम, १५ - ३० मिनेट, ३० मिनेट - १ घण्टा र १ घण्टाभन्दा माथि उल्लेख गर्ने)

प्रा.वि.	
नि.मा.वि.	
मा.वि.	
उच्च मा.वि.	

९. विद्यालय भर्ना नभएका बालबालिकाको संख्या

विवरण	प्राथमिक उमेर समूह (६-१० वर्ष)			नि.मा.वि. उमेर समूह (११-१३ वर्ष)			प्राथमिक उमेर समूह (१४-१५ वर्ष)		
	बालक	बालिका	जम्मा	बालक	बालिका	जम्मा	बालक	बालिका	जम्मा
सामान्य क्षमता									
भिन्न क्षमता									

१०. वीचैमा विद्यालय जान छोडेका ६ - १५ वर्ष उमेर समूहका केटा केटीहरूको संख्या

केटा	केटी	जम्मा	विद्यालय जान छोड्नुको कारण

११. बाल विकास केन्द्र वा पूर्व प्रा.वि. तहमा जाने ५ वर्षसम्मका बाल बालिका संख्या

बालक	बालिका	जम्मा

१२. परिवारका सदस्यहरूको व्यवसायिक (जे.टि.ए. कृषि वा पशु, विद्युत जडान, कम्प्युटर, मेकानिक्स, सिलाई बुनाई, आदि) तालिम प्राप्त गरेको विवरण

तालिमको	१ महिनाभन्दा कम अवधिको	१ देखि ६ महिनासम्म अवधिको	६ देखि १२ महिनासम्मको	१२ महिनाभन्दा बढी अवधिको
---------	------------------------	---------------------------	-----------------------	--------------------------

नाम	तालिम प्राप्त वा प्रारम्भिक तहको प्राविधिक			तालिम प्राप्त वा पहिलो तहको प्राविधिक			तालिम प्राप्त वा दोस्रो तहको प्राविधिक			तालिम प्राप्त वा तेस्रो तह तथा भन्दा माथिको प्राविधिक		
	महिला	पुरुष	जम्मा	महिला	पुरुष	जम्मा	महिला	पुरुष	जम्मा	महिला	पुरुष	जम्मा

१३. परिवारका सदस्यहरूको जनचेतनामूलक (स्वास्थ्य, परिवार नियोजन, सशक्तीकरण, लैंगिक समविकास, संस्थागत नेतृत्व, खानेपानी सरसफाई, उपभोक्ता समिति आदि) तालिम प्राप्त गरेको विवरण

तालिमको नाम	३ दिनसम्मको तालिम प्राप्त संख्या			३ देखि ७ दिनसम्मको तालिम प्राप्त			१ देखि ४ हप्तासम्मको तालिम प्राप्त			४ हप्ताभन्दा बढी अवधिको तालिम प्राप्त संख्या		
	महिला	पुरुष	जम्मा	महिला	पुरुष	जम्मा	महिला	पुरुष	जम्मा	महिला	पुरुष	जम्मा

१४. घरको अवस्था : (एकभन्दा बढी घर भएमा मूलको विवरणका आधारमा चिन्ह लगाउने)

- क) खर वा फुसको छानो भएको () ख) टायल, भिगटी वा स्लेटको छानो भएको ()
 ग) जस्ता पाताको छानो भएको () घ) घर ढलान भएको ()

१५. तपाईंको परिवारको खानेपानीको स्रोत कुन हो ?

- क) पाइपको धाराको पानी प्रयोग गर्ने () ख) ट्यूबेलको पानी प्रयोग गर्ने ()
 ग) झनार, कुवा, जरुवाको पानी प्रयोग गर्ने () घ) नदी, कुलो, नहर, पोखरीको पानी प्रयोग गर्ने ()
 ड) (खुलाउने) को पानी प्रयोग गर्ने ।

१६. खानेपानी ल्याउन -जाँदा आउँदा) लाग्ने समय

- क) घरैमा भएको () ख) १५ मिनेटसम्मको दुरीमा ()
 ग) १५ - ३० मिनेटको दुरीमा () घ) ३० मिनेटभन्दा बढी समय लाग्ने ()

१७. शौचालयको अवस्था

- क) कच्ची ()
 ख) पक्की () (१) वायोर्ग्यासमा जडान भएको () (२) ढलमा शौचालय जडान भएको ()
 ग) शौचालय नभएको ()

१८. तपाईंको घरमा वत्तीको मुख्य स्रोत के हो ?

- क) मट्टीतेल () ख) जेनेरेटर ()
 ग) गोबरग्याँस () घ) सोलार ()
 ड) पानी घट्ट तथा लघु जलविद्युत च) राष्ट्रिय प्रसारणको विजुली ()
 छ) अन्य

१९. तपाईंको घरमा खाना पकाउन प्रयोग हुने इन्धन कुन हो ?

- क) दाउरा () ख) गुइठा ()
 ग) गोबरग्याँस () घ) मट्टीतेल ()
 ड) एल.पि. ग्याँस () च) विद्युत ()
 छ) अन्य ()

यदि दाउरा भए दाउराको स्रोत कुन हो ?

- क) निजी वन () ख) सामुदायिक वन ()
 ग) कवुलियती वन () घ) सरकारी वन ()
 ड) अन्य

२०. तपाईंको घरमा कस्तो प्रकारको चूल्हो प्रयोग गर्नुहुन्छ ?

- क) अगेनो वा माटोको चूल्हो () ख) धूवारहित चूल्हो ()
 ग) भुसे चूल्हो () घ) स्टोभ ()
 घ) ग्याँस चूल्हो () ड) विद्युत चूल्हो (हिटर) ()
 च) अन्य

२१. तपाईंको घरमा संचारका साधनहरू के के रहेका छन् ?

- क) रेडियो क्यासेट () ख) टि.भि. ()
 ग) टेलिफोन (मोबाईल समेत) () घ) कम्प्युटर ()
 ड) इमेल इन्टरनेट () च) अन्य

२२. तपाईंको परिवारका सदस्यहरू कुन कुन पेशामा संलग्न हुनु हुन्छ ?

कृषि (खेती तथा पशुपालन)			व्यापार			जागिर			ज्याला मजदुरी			उद्योग		
महिला	पुरुष	जम्मा	महिला	पुरुष	जम्मा	महिला	पुरुष	जम्मा	महिला	पुरुष	जम्मा	महिला	पुरुष	जम्मा

यस मध्ये १६ वर्षदेखि २४ वर्ष उमेर समूह भित्र कति जना हुनुहुन्छ ?

१६ - २४ उमेर समूह रोजगारीमा संलग्न संख्या														
कृषि (खेती तथा पशुपालन)			व्यापार			जागिर			ज्याला मजदुरी			उद्योग		
महिला	पुरुष	जम्मा	महिला	पुरुष	जम्मा	महिला	पुरुष	जम्मा	महिला	पुरुष	जम्मा	महिला	पुरुष	जम्मा

२३. रोजगारीका लागि विदेश गएका छन् भने ?

विदेश गएकाको संख्या			गएको मुलुकको नाम		गएको अवधि (वर्षमा)	
महिला	पुरुष	जम्मा	भारत	अन्य	५ भन्दा कम	५ भन्दा बढी

२४. तपाईंको घरबाट १६ वर्ष सम्मका केटा केटी अरुको घरमा काम गर्न गएका छन् ?

क) केटा संख्या

ख) केटी संख्या

२५. तपाईंको वार्षिक रूपमा अन्नवाली, तरकारी वाली, फलफूल आदि उत्पादनको अवस्था के कस्तो छ ?

वाली/उत्पादन समूह	आर्थिक वर्ष (२०६....)	
	क्षेत्रफल (हेक्टर)	उत्पादन (क्विन्टल) वा रु.
अन्न वाली (धान, गहुँ		
दलहन वाली (मास, मसुरो)		
तेलहन वाली (तोरी, सूर्यमुखी)		
तरकारी (आलु, प्याज, काउली,		
नगदे वाली (उखु, सूती, जुट, अलैची, ...)		
फलफूल खेती (केरा, स्याउ, आँप, सुन्तला ...)		
घाँसे वाली		
डाले घाँस		
भुईँ घास		
रेशम खेती		
जडिवुटी खेती		
अन्य		

२६. परिवारको पशु धन तथा सोबाट हुने उत्पादन :

क्र. सं.	किसिम	संख्या			उत्पादन		
		स्थानीय	उन्नत	जम्मा	दूध लि.	मासु केजी	उन केजी
१	पशुधन						
	गाई गोरु						
	चौरी याक						
	भैसी राँगा						
	घोडा खच्चर						
	वाखा						
	भेडा च्यांग्रा						
२	पंक्षी	स्थानीय	उन्नत	जम्मा	अण्डा संख्या	मासु केजी	
	कुकुरा						
	हाँस						
	अन्य						
३	माछा				केजी		
	मौरी घर				मह केजी		
४	अन्य						
	अन्य						

२७. परिवारको वार्षिक आम्दानी र खर्च

क्र.सं.	आम्दानी विवरण	रकम रु.	क्र.सं.	आम्दानी विवरण	रकम रु.
१	कृषि तथा पशुपालन		१	खाना खर्च	
२	व्यापार तथा उद्योग		२	लत्ता कपडा	
३	नोकरी तथा पेन्सन		३	शिक्षा	
४	वैदेशिक रोजगार		४	स्वास्थ्य उपचार खर्च	
५	ज्याला मजदुरी		५	चाडपर्व तथा मनोरञ्जन	
६	अन्य		६	कृषि तथा अन्य उत्पादन	
	जम्मा			जम्मा	

२८. आफ्नो उत्पादनले वर्षमा कति महिना खान पुग्छ ?

- क) ३ महिनाभन्दा कम खान पुग्ने () ख) ३ - ६ महिना खान पुग्ने ()
 ग) ६ - ९ महिना खान पुग्ने () घ) ९ - १२ महिना खान पुग्ने ()
 ड) आफ्नो उत्पादन खान पुगेर बेच विखन गर्ने ()

२९. तपाईंको परिवारमा ऋण छ ? यदि छ भने ऋण कहाबाट लिनुभयो ?

- क) बैंक वा वित्तीय संस्था () ख) सहकारी संस्था ()
 ग) समूह वा सामुदायिक संस्था () घ) साहू महाजन ()
 ड) अन्य

उक्त ऋण कुन उद्देश्यका लागि लिनु भएको हो ?

- क) घरायसी कार्य वा घर खर्च () ख) कृषि तथा पशुपालन ()
 ग) उद्योग व्यापार () घ) सामाजिक धार्मिक कार्य ()
 ड) शिक्षा () च) औषधि उपचार ()
 छ) अन्य

३०. तपाईंको परिवारका कुनै सदस्य कुनै संघ संस्थामा आवद्ध हुनुहुन्छ ? (छ () / छैन ())

यदि छ भने :

- क) गाउँ विकास कार्यक्रम () ख) कृषक समूह ()
 ग) सामुदायिक वन उपभोक्ता समूह () घ) सहकारी संस्था ()
 ड) गैर सरकारी संस्था () च) परम्परागत समूह ()
 छ) अन्य

३१. तपाईंको परिवारमा निम्न कार्यहरू प्राय कसले गर्दछ ?

कार्य	महिला	पुरुष
घर व्यवहार सम्बन्धी विषयमा निर्णय		
घरायसी काममा संलग्न		
बैंकमा खाता संचालन		
उपभोक्ता समितिमा सहभागिता		
विद्यालय व्यवस्थापनमा सहभागिता		
उद्योग व्यापारमा सहभागिता		

३२. गत वर्षभित्र वाढी, पहिरो, असिना, जस्ता प्रकोपबाट पिडित हुनुहुन्छ ? (छ () / छैन ()) यदि छ भने : कुन प्रकोपबाट पिडित हुनुहुन्छ र कति क्षति भएको थियो ?

प्रकोपको नाम	भएको क्षति (रकम रु.)

सुचनादाताको

नाम
 सही

गणकको

नाम
 सही

प्रमाणित गर्ने

नाम
 सही

कुरुले तेनुपा गाउँ विकास समिति
संस्थागत सूचना संकलन फाराम (वस्ती/वडास्तर)

वार्ड नं. टोल वा वस्ती संख्या कोड नं. देखि सम्म

१. वसाई सराईको अवस्था (१.२.२)

वडा नं.	वस्ती क्रम संख्या (कोड)	वस्तीको नाम	जिल्ला भित्रै वसाई सराई गरेका (परिवार संख्या)			जिल्ला बाहिर वसाई सराई गरेका (परिवार संख्या)			जम्मा		
			आएका	गएका	जम्मा	आएका	गएका	जम्मा	आएका	गएका	जम्मा

२. बाल विवाहको अवस्था (१.२.३)

वडा नं.	वस्ती क्रम संख्या (कोड)	वस्तीको नाम	गत वर्षमा १४ वर्षभन्दा कम उमेरमा विवाह गरेका संख्या			गत वर्षमा १५ देखि १९ वर्ष उमेर समूहमा विवाह गरेका संख्या			जम्मा संख्या		
			बालक	बालिका	जम्मा	बालक	बालिका	जम्मा	बालक	बालिका	जम्मा

३. स्वास्थ्य सेवा (२.१.१)

वडा नं.	वस्ती क्रम संख्या (कोड)	वस्तीको नाम	नजिकको स्वास्थ्य चौकी रहेको स्थान	स्वास्थ्य चौकी पुग्न लाग्ने समय (घण्टा)	चौकीमा कार्यरत स्वास्थ्यकर्मी संख्या	नजिकको अस्पताल रहेको स्थान	अस्पतालसम्म पुग्न लाग्ने समय (घण्टा)	अस्पतालमा रहेको शैया संख्या

४. कूल विद्यार्थी भर्ना सम्बन्धी विवरण (२.२.७)

विद्यालयको नाम

विद्यालयको नाम	विद्यालयको किसिम	प्राथमिक तहमा			निम्न माध्यमिक तहमा			माध्यमिक तहमा			जम्मा		
		छात्रा	छात्र	जम्मा	छात्रा	छात्र	जम्मा	छात्रा	छात्र	जम्मा	छात्रा	छात्र	जम्मा

५. जातजातिगत आधारमा विद्यार्थी भर्ना सम्बन्धी विवरण (२.२.८)

विद्यालयको नाम

विवरण	प्राथमिक तह			निम्न माध्यमिक तह			माध्यमिक तह			कुल जम्मा		
	छात्रा	छात्र	जम्मा	छात्रा	छात्र	जम्मा	छात्रा	छात्र	जम्मा	छात्रा	छात्र	जम्मा
जम्मा विद्यार्थी भर्ना संख्या												
जम्मा मध्ये दलित मात्र												
जम्मा मध्ये जनजाति मात्र												
जम्मा मध्ये पिछडिएका जनजाति मात्र												
अन्य												

६. कक्षा दोहोर्नाउने विद्यार्थी सम्बन्धी विवरण (२.२.९)

विद्यालयको नाम

विवरण	प्राथमिक तहमा			निम्न माध्यमिक			माध्यमिक तहमा			जम्मा		
	छात्रा	छात्र	जम्मा	छात्रा	छात्र	जम्मा	छात्रा	छात्र	जम्मा	छात्रा	छात्र	जम्मा
दलित												
जनजाति												
.....												
.....												
जम्मा												

७. विद्यालयहरूमा अध्ययनरत विद्यार्थीहरूको विवरण (२.२.१०)

विद्यालयको नाम

कक्षा	सामुदायिक (सरकारी)			संस्थागत (निजी)			अन्य (मदरसा, गुम्बा, आश्रम, ...)			कुल जम्मा			
	छात्र संख्या	छात्रा संख्या	जम्मा	छात्र संख्या	छात्रा संख्या	जम्मा	छात्र संख्या	छात्रा संख्या	जम्मा	छात्र संख्या	प्रतिशत	छात्रा संख्या	प्रतिशत
१													
२													
३													
.....													

८. छात्रवृत्ति प्राप्त विद्यार्थी विवरण (२.२.११)

विद्यालयको नाम

छात्रवृत्तिको प्रकार	कक्षा १			कक्षा २			कक्षा ३			कक्षा ४			कक्षा ५			कक्षा ६			कक्षा ७			कक्षा ८			कक्षा ९			कक्षा १०								
	छात्रा	छात्र	जम्मा	छात्रा	छात्र	जम्मा	छात्रा	छात्र	जम्मा	छात्रा	छात्र	जम्मा	छात्रा	छात्र	जम्मा	छात्रा	छात्र	जम्मा	छात्रा	छात्र	जम्मा	छात्रा	छात्र	जम्मा	छात्रा	छात्र	जम्मा	छात्रा	छात्र	जम्मा						

९. तहगत रूपमा कुल शिक्षक सम्बन्धी विवरण (२.२.१२)

विद्यालयको नाम

शिक्षकको विवरण	प्राथमिक तह			निम्न माध्यमिक तह			माध्यमिक तह			जम्मा		
	शिक्षिका	शिक्षक	जम्मा	शिक्षिका	शिक्षक	जम्मा	शिक्षिका	शिक्षक	जम्मा	शिक्षिका	शिक्षक	जम्मा
दलित												
जनजाति												
अन्य ...												
जम्मा												

१०. शिक्षक सम्बन्धी विवरण (नियुक्तिको प्रकारका आधारमा) (२.२.१३)

विद्यालयको नाम	स्थायी	अस्थायी	राहत शिक्षक अनुदानबाट	विद्यालयको निजी स्रोतबाट				जम्मा
				गा.वि.स.बाट	समुदायबाट	संघसंस्थाबाट	जम्मा	

	शिक्षिका	शिक्षक	जम्मा	शिक्षिका	शिक्षक	जम्मा	शिक्षिका	शिक्षक	जम्मा	शिक्षिका	शिक्षक	शिक्षिका	शिक्षक	शिक्षिका	शिक्षक		शिक्षिका	शिक्षक	जम्मा

११. शिक्षकको तालिम सम्बन्धी विवरण (२.२.१४)

विद्यालयको नाम

विद्यालयको किसिम	तह	पूर्ण तालिम प्राप्त शिक्षक (१० महिनाभन्दा बढीको तालिम लिएको)			आंशिक तालिम प्राप्त शिक्षक (१० महिनाभन्दा कमको तालिम लिएको)			तालिम अप्राप्त शिक्षक (तालिम नलिएको)		
		शिक्षिका	शिक्षक	जम्मा	शिक्षिका	शिक्षक	जम्मा	शिक्षिका	शिक्षक	जम्मा
सामुदायिक (सरकारी)	प्रा.वि.									
	नि.मा.वि.									
	मा.वि.									
संस्थागत (निजी गुठी, सार्वजनिक गुठी, कम्पनी)	प्रा.वि.									
	नि.मा.वि.									
	मा.वि.									
जम्मा										

१२. विद्यालयमा उपलब्ध भौतिक सुविधा सम्बन्धी विवरण (२.२.१६)

वडा नं.	वस्ती कोड नं.	विद्यालयको नाम	भवन		कोठा संख्या		फर्निचर संख्या		खेल मैदान क्षेत्रफल (वर्ग मी.)	स्वच्छ खानेपानी (छ, छैन)	शौचालय	
			संख्या	प्रकार	संख्या	प्रकार	डेस्क वेञ्चको क्षमता (जना)	कालोपाटी संख्या			छात्र (छ, छैन)	छात्रा (छ, छैन)

१५. वस्ती अयोग्य स्थानमा बसोबास गरेका परिवार विवरण (३.१.२)

वार्ड नं.	वस्तीको कोड नं.	वस्तीको नाम	वस्ती अयोग्य स्थानमा बसोबास गरेका परिवार संख्या	वस्ती अयोग्य हुनुको संभावित कारण					
				पहिरोले (संख्या)	नदिले (संख्या)	अन्य.....	अन्य.....	जम्मा	

१६. विद्युत सेवा उपलब्ध परिवार (३.३.१)

वडा नं.	वस्ती कोड नं.	राष्ट्रिय प्रसारणबाट विद्युत सेवा प्राप्त संख्या	लघुजल विद्युत गृहबाट सेवा प्राप्त संख्या	सौर्य उर्जाबाट सेवा प्राप्त संख्या	वायो ग्याँसबाट सेवा प्राप्त संख्या	विद्युत सेवा नपुगेका परिवार संख्या	जम्मा परिवार संख्या

१७. पानी घट्ट तथा मिल सम्बन्धी विवरण (३.३.६)

वडा नं.	वस्ती कोड नं.	पानी घट्ट संख्या		मिल संख्या			जम्मा संख्या
		परम्परागत	सुधारिएको	कुटानी	पिसानी	चिरानी	

१८. सार्वजनिक संचारका साधनको विवरण (३.४.२)

वडा नं.	वस्ती क्रम संख्या (कोड)	वस्तीको नाम	पि.सि.ओ. संख्या	साइवर क्याफे संख्या	टेलिसेन्टर संख्या	हुलाक सेवा (छ, छैन)	कुरीयर सेवा (छ, छैन)	अन्य

१९. सडक सुविधा सम्बन्धी विवरण (३.५.१)

वडा नं.	वस्तीको कोड नं.	वस्तीको नाम	पक्की सडक (कालो पत्रे) (कि.मी.)	ग्राभेल सडक (कि.मी.)	कच्ची सडक (धुले) (कि.मी.)	जम्मा (कि.मी.)
१						

२०. पुल सम्बन्धी विवरण (३.५.२)

नाम	पुल कोड नं.	जोडिने वस्तीहरूको नाम	कुल लम्वाई (मीटर)
क) काठ वा बाँसबाट बनेको (कच्ची) पुल			
ख) भोलुङ्गे पुल			
घ) अन्य			

२१. कृषि उपज आयात निर्यात स्थिति (४.२.२)

वार्ड नं.	वस्ती कोड नं.	वस्तीमा आयात हुने मुख्य कृषि उपज (क्विन्टल)				वस्तीबाट निर्यात हुने मुख्य कृषि उपज (क्विन्टल)			
		खाद्यान्न	दलहन	तेलहन	तरकारी	खाद्यान्न	दलहन	तेलहन	तरकारी

२२. परम्परागत समूह (गुठी, भेजा आदि) सम्बन्धी विवरण (६.१.२)

नाम ठेगाना	परम्परागत समूह (गुठी, भेजा आदि)															
	संख्या	सदस्य संख्या			समेटेको परिवार					वचत रकम	लगानी रकम					लगानीका क्षेत्रहरू
		महिला	पुरुष	जम्मा	दलित	जनजाति	अन्य	जम्मा		दलित	जनजाति	अन्य	जम्मा	

२३. विभिन्न समूह (आमा, कृषक, महिला, सामाजिक परिचालन आदि) सम्बन्धी विवरण (६.१.३)

नाम ठेगाना	समूहको नाम															
	संख्या	सदस्य संख्या			समेटेको परिवार					वचत रकम	लगानी रकम					लगानीका क्षेत्रहरू
		महिला	पुरुष	जम्मा	दलित	जनजाति	अन्य	जम्मा		दलित	जनजाति	अन्य	जम्मा	

२४. गैरसरकारी संस्था सम्बन्धी विवरण (६.१.४)

नाम ठेगाना	गैरसरकारी संस्थाहरू															
	संख्या	सदस्य संख्या			समेटेको परिवार					वचत रकम	लगानी रकम					लगानीका क्षेत्रहरू
		महिला	पुरुष	जम्मा	दलित	जनजाति	अन्य	जम्मा		दलित	जनजाति	अन्य	जम्मा	

--	--	--	--	--	--	--	--	--	--	--	--	--	--	--	--	--	--	--	--

२५. सहकारी संस्था सम्बन्धी विवरण (६.१.५)

नाम ठेगाना	सहकारी संस्थाहरु															
	संख्या	सदस्य संख्या			समेटेको परिवार					वचत रकम	लगानी रकम					लगानीका क्षेत्रहरु
		महिला	पुरुष	जम्मा	दलित	जनजाति	अन्य	जम्मा		दलित	जनजाति	अन्य	जम्मा	

२६. अपराधको विवरण (..... वर्षमा) (८.२.२)

विवरण	मुद्दा मामिला वा उजुरी संख्या	विवरण	मुद्दा मामिला वा उजुरी संख्या	विवरण	मुद्दा मामिला वा उजुरी संख्या
साँध सिमाना		सार्वजनिक अपराध		हात हतियार, खर खजाना	
आपसी झगडा		घरेलू हिंसा		चोरी, डाँका	
अंश मुद्दा		कूटपिट		वैदेशिक रोजगारी	
अर्कलाई बाधा पार्ने निर्माण		बाल श्रम		विदेशी मुद्रा	
फोहर मैला व्यवस्थापन		ज्यान मार्ने उद्योग		ठगी	
सार्वजनिक संपत्ति मिच्ने, हानी पुर्याउने		जीउ मास्ने बेच्ने		जाली राहदानी	
समाजमा शान्ति खल्बल्याउने		लागु औषध		वन	
छाडा चौपाया		जवरजस्ती करणी		विविध	

२७. गैस तथा अन्य सामुदायिक संस्थाहरुको आय व्यय विवरण (९.१.२)

संस्थाको नाम	ठेगाना	दर्ता मिति	पछिल्लो पटक नवीकरण मिति	आम्दानी रु.	खर्च रु.

तयार गर्नेको हस्ताक्षर

नाम :

दर्जा :

प्रमाणित गर्नेको हस्ताक्षर

नाम:

दर्जा :

कुरुले तेनुपा गाउँ विकास समिति
संस्थागत सूचना संकलन फाराम (गा.वि.स.स्तर)

१. व्यक्तिगत घटना दर्ताको अवस्था कस्तो रहेको छ ? (१.२.१)

वडा नं.	वस्ती कोड नं.	जन्म दर्ता संख्या						मृत्यु दर्ता संख्या						विवाह दर्ता (जोडी)				सम्बन्ध विच्छेद दर्ता (जोडी)				वसाई सराई दर्ता (परिवार)									
		कुल संख्या			जातिगत संख्या			कुल संख्या			जातिगत संख्या			दलित	जनजाति	अन्य	जम्मा	दलित	जनजाति	अन्य	जम्मा	आएको	गएको	जम्मा							
		केटा	केटी	जम्मा	दलित	जनजाति	अन्य	महिला	पुरुष	जम्मा	दलित	जनजाति	अन्य																		
१																															
जम्मा																															

२. सुरक्षित मातृत्व कार्यक्रम (२.१.३)

गर्भवती सेवा लिने महिला संख्या			प्रसूती सेवा (घर तथा स्वास्थ्य संस्थामा गराएको समेत) संख्या			सुत्केरी सेवा		पहिलो पटक जाँच गरेका नवशिशु संख्या	मातृ तथा नवशिशु मृत्यु		
पहिलो पटक २० वर्ष मुनिका	पहिलो पटक २० वर्ष माथिका	चौथो पटक गर्भवती जाँच गरेका	डाक्टर, नर्स, अनमीद्वारा	डाक्टर, नर्स, अनमी वाहेक अन्य स्वास्थ्यकर्मीद्वारा	अन्य	पहिलो पटक सेवा पाएका आमा	सुत्केरी आमालाई सेवा दिएको जम्मा पटक		गर्भावस्था/प्रसूती अवस्था/सुत्केरीपछिको ६ हप्ताभित्र मृत्यु भएका महिला संख्या	जन्मेको २८ दिनभित्र मृत्यु भएका नवशिशु संख्या	मृत जन्म शिशुहरुको संख्या

३. खोपको विवरण (२.१.४)

खोपको किसिम	बी.सी.जी.	डी.पी.टी. हेप बी.			पोलियो १			दादुरा		जे.ई.	टी.टी. खोप पाएका गर्भवती महिला		
		पहिलो	दोस्रो	तेस्रो	पहिलो	दोस्रो	तेस्रो	१-११ महिना	१२-२३ महिना		टी.टी. १	टी.टी. २	टी.टी. ३
खोप पाएका संख्या													

४. पोषणको स्थिति (Nutrition) (२.१.५)

तौल लिएको (५ वर्ष मुनीका बालबालिकाको पोषणको स्थिति)	उमेर समूह अनुसार बच्चाहरुको संख्या										५ वर्ष मुनिका बच्चाहरुको उपचार गरिएको संख्या				गर्भवति महिलाहरुको संख्या		६हप्ताभित्रका सुत्केरी महिलाहरुको संख्या		२२५ आइरन चक्की पाएका महिला संख्या		
	०-११ महिना		१२-२३ महिना		२४-३५ महिना		३६-५९ महिना		जम्मा		भिटाभिन ए वाट				जुकाको औषधि पाएका	आइरन चक्की पाएका	आइरन चक्की पाएका	भिटाभिन ए पाएका			
	कम	सामान्य	कम	सामान्य	कम	सामान्य	कम	सामान्य	कम	सामान्य	आँखा सम्बन्धी	दादुरा	दीर्घ भगाडा पखाला	कडा कुपोषण						जुकाको औषधि उपचार	
नयाँ																					
दोहोर्न्याइ आएका																					

५. गा.वि.स.मा देखा परेका मुख्य रोग र तिनका उपचार सम्बन्धी विवरण (२.१.६)

क्र.सं.	रोगको नाम	विरामी संख्या	उपचार भएको संख्या	फलोप गरिएको संख्या	रेफर गरिएको संख्या	मृत्यु भएको संख्या
१	निमोनिया					
२	भाडा पखाला					
३	मलेरिया					
४	काला जार					
५	क्षय रोग					
६	कृष्ठ रोग					
	जम्मा					

नोट :- स्वास्थ्य संस्थामा सर्वैभन्दा बढी आएका १० वटा रोगहरुको नाम क्रमशः लेख्ने ।

६. परिवार नियोजनको अवस्था (२.१.९)

वडा नं.	स्थायी परिवार नियोजन गर्ने संख्या			अस्थायी साधनको प्रयोग गर्ने संख्या			कुल संख्या		
	महिला	पुरुष	जम्मा	महिला	पुरुष	जम्मा	महिला	पुरुष	जम्मा

७. गा.वि.स.मा रहेका विद्यालय तथा क्याम्पस संख्या (२.२.५)

वडा नं.	वस्ती कोड नं.	पूर्व प्राथमिक				प्राथमिक				निम्न माध्यमिक				माध्यमिक				उच्च माध्यमिक			क्याम्पस			कुल जम्मा							
		सामुदायिक	संस्थागत	अन्य	जम्मा	सामुदायिक	संस्थागत	अन्य	जम्मा	सामुदायिक	संस्थागत	अन्य	जम्मा	सामुदायिक	संस्थागत	अन्य	जम्मा	सरकारी	निजी	जम्मा	सरकारी	निजी	जम्मा	सामुदायिक	संस्थागत	अन्य	जम्मा				
१																															
३																															
जम्मा																															

८. कृषि वालीमा लाग्ने रोग किराको विवरण (४.२.४)

वडा नं.	वस्ती क्रम संख्या (कोड)	वस्तीको नाम	साधारणतया तरकारी वालीमा लाग्ने रोग	साधारणतया फलफूल खेतीमा लाग्ने रोग	साधारणतया खाद्यान्न वालीमा लाग्ने रोग	साधारणतया दलहन वालीमा लाग्ने रोग	साधारणतया नगदे वालीमा लाग्ने रोग

९. पशुपंक्षीमा लाग्ने रोगको विवरण (४.५.४)

वडा नं.	वस्ती क्रम संख्या (कोड)	वस्तीको नाम	पशुहरुमा लाग्ने मुख्य रोग	पंक्षीहरुमा लाग्ने मुख्य रोग	माछामा लाग्ने मुख्य रोग	पशुपंक्षीमा रोग लागेमा घरैमा उपचार गराउने जम्मा परिवार संख्या	पशुपंक्षीमा रोग लागेमा अस्पतालमा उपचार गराउने जम्मा परिवार संख्या

१०. औद्योगिक विवरण (४.६.१)

वडा नं.	उद्योगको नाम	उद्योगको किसिम (घरेलु तथा साना, मझौला, ठूला)	हालको अवस्था (चालु वा बन्द)	उद्योगबाट प्रत्यक्ष रोजगारी संख्या			उत्पादन हुने सामग्री नाम	उत्पादित सामग्रीको लगभग वार्षिक मूल्य
				महिला	पुरुष	जम्मा		

११. गा.वि.स.को बजार सम्बन्धी विवरण (४.६.१)

वडा नं.	वस्ती कोड नं.	नजिकको स्थायी किसिमको बजार		गा.वि.स.भित्र लाग्ने हाट बजार		
		बजार रहेको स्थान	वस्तीदेखि दूरी (कि.मी.)	बजार लाग्ने ठाउँको नाम	बजार लाग्ने दिन (वार) र अवधि	वस्तीदेखि दूरी (कि.मी.)

१२. निकासीजन्य स्रोतहरू (४.६.२)

वडा नं.	वस्ती कोड नं.	प्राकृतिक स्रोत साधनका ना		कृषिजन्य वस्तुहरूका नाम				पशुजन्य वस्तुहरूका नाम		उद्योगजन्य सामग्रीहरूका नाम	
		खानी, ढुंगा, गिटी, बालुवा	वन पैदावार	खाद्यवाली	तरकारी	फलफूल	अन्य नगदे वाली	पशुजन्य	पंक्षीजन्य	घरेलु उद्योग	ठूला उद्योग

१३. सामुदायिक वन (५.१.१)

वडा नं.	सामुदायिक वनको नाम	क्षेत्रफल (हे.)	समेटेको परिवार	मुख्य रुख, प्रजातिहरू
१				
२				
जम्मा				

१४. सरकारी, निजी, कबुलियती तथा धार्मिक वन (५.१.२)

वनको किसिम	समेटेको वडा नं.	क्षेत्रफल (हे.)	लाभान्वित परिवार	मुख्य रुख, प्रजातिहरू
सरकारी				
निजी				
अन्य				

१५. गैरकाष्ठजन्य वनपैदावार (५.१.३)

वडा नं.	वस्ती नं.	वस्तीको नाम	उपलब्ध हुने गैरकाष्ठजन्य वन पैदावारका मुख्य प्रजातिहरू
१			जडिवुटी
जम्मा			

१६. राष्ट्रिय निकुञ्ज, आरक्षण र मध्यवर्ती क्षेत्रको विवरण (५.१.४)

राष्ट्रिय निकुञ्ज, आरक्षण र मध्यवर्ती क्षेत्रको नाम	समेटेका वस्तीहरूको कोड	छोएका वडाहरूको नं.	असरहरू	उपलब्धिहरू

१७. नदी, ताल र सिमसार क्षेत्रहरूको विवरण (५.१.५)

नाम	समेटेका वडाहरू	उपयोगको विवरण	परिमाण
नदी			गा.वि.स.भित्र लम्वाई कि.मि.
ताल			

१८. जङ्गली जनावर तथा चराचुरुङ्गीहरू (५.१.६)

वडा नं.	वस्ती नं.	वस्तीको नाम	मुख्य जंगली जनावरहरूको नाम	मुख्य जंगली चरा चुरुङ्गीहरूको नाम
१				
जम्मा				

१९. नदी कटान तथा डुवान पहिरो तथा भू क्षय (५.१.७)

वडा नं.	वस्ती नं.	वस्तीको नाम	नदी कटानमा परेको क्षेत्रफल	डुवानमा परेको क्षेत्रफल	वन फडानीमा परेको क्षेत्रफल	मरुभूमीकरण तर्फ उन्मुख क्षेत्रफल (हे.)	पहिरो		प्रभावित परिवार संख्या
							ठूलो पहिरो संख्या	सानो पहिरो संख्या	
१									
२									
जम्मा									

२०. राजनीतिक दलको अवस्था सम्बन्धी विवरण (६.१.७)

राजनीतिक दलको नाम	पछिल्लो २०..... सालमा भएको स्थानीय निर्वाचनमा गा.वि.स.मा निर्वाचित संख्या														
	दलित			आदिवासी					ब्राह्मण क्षेत्री			अन्य		
	महिला	पुरुष	जम्मा	महिला	पुरुष	जम्मा	महिला	पुरुष	जम्मा	महिला	पुरुष	जम्मा	महिला	पुरुष	जम्मा
जम्मा															

२१. मुख्य चाड, पर्व तथा मेला जात्रा सम्बन्धी विवरण (७.१.१)

जातजातिको नाम	मनाइने चाड पर्वको नाम र मिति			जात्रा			मेला		
बाहुन, क्षेत्री, ठकुरी									
थारु									
नेवार									
कामी, दमाई, साकी									
मगर									
गुरुङ्ग									
राई, लिम्बू									
तामाङ्ग									
बोटे, माभी, मुसहर									

२२. धार्मिक, ऐतिहासिक स्थल तथा पर्यटकीय स्थल सम्बन्धी विवरण (७.१.२)

वडा नं.	वस्ती कोड नं.	स्थलको नाम	क्षेत्रफल/आकार (हेक्टर, विघा, रोपनी)	भौतिक पूर्वाधार			स्वामित्व कोर्सेंग	महत्व (धार्मिक, साँस्कृतिक, ऐतिहासिक, अन्य)	हालको राजश्वको अवस्था	अन्य (वार्षिक पर्यटक आगमन लगभग संख्या,
				पहुँच स्थिती सडक, हवाई, पैदल, अन्य)	होटल, लज, रेष्टुरा संख्या	बजारसम्मको दूरी (समय घण्टामा)				

--	--	--	--	--	--	--	--	--	--	--

२३. खेलकुद, पार्क तथा क्रिडास्थलको विवरण (७.१.३)

वडा नं.	वस्ती कोड नं.	स्थलको नाम	क्षेत्रफल/आकार (हेक्टर, विघा, रोपनी)	स्वामित्व कोसँग	के के कार्यका लागि उपयोग हुने गरेको छ विवरण	राजश्वको अवस्था	वार्षिक अनुमानित कार्यक्रम संख्या

२४. सुरक्षा निकाय वा प्रहरी चौकी (८.२.१)

वडा नं.	वस्ती क्रम संख्या (कोड)	वस्तीको नाम	सुरक्षा निकाय वा प्रहरी चौकी संख्या		ठेगाना	वस्तीदेखि दूरी (कि.मी.)	सुरक्षाकर्मी संख्या	
			जनपथ प्रहरी	सशस्त्र प्रहरी			जनपथ प्रहरी	सशस्त्र प्रहरी

२५. गा.वि.स.को आय व्यय विवरण (९.१.१)

आय शीर्षक	गत वर्ष		चालु वर्ष अनुमानित	व.शी.नं.	व्यय शीर्षक	गत वर्ष		चालु वर्ष अनुमानित
	संशोधित	वास्तविक				संशोधित	वास्तविक	
शुरु मौज्जात				११०१	तलव			
घरजग्गा कर				११०२	भत्ता			
मालपोत वा भूमिकर				११०३	सरुवा भ्रमण भत्ता			
हाटवजार पसल कर				११०५	पदाधिकारी पारिश्रमिक			
सवारी साधन कर				२१०१	धारा, विजुली तथा संचार महशुल			
मनोरञ्जन कर				२१०२	भाडा			
वहाल विटौरी				२१०३	कार्यालय संचालन अन्य खर्च			
विज्ञापन कर				२१०४	विविध खर्च			
व्यवसाय कर				३१०१	सामाजिक सेवा अनुदान			
व्यवसायिक भिडियो कर				३१०२	सामाजिक सुरक्षा अनुदान			
प्राकृतिक स्रोत उपयोग कर				४१०१	कार्यक्रम खर्च			
सेवा शुल्क				४.०२	कार्यक्रम भ्रमण खर्च			
दस्तुर				४१०३	उत्पादन तथा सेवा खर्च			
विक्री आय				९१०१	भैपरी आउने खर्च			
स्रोत उपयोग बाँडफाँड				१०१	ऋणको साँवा भुक्तानी			
दण्ड सजाय				१११	ऋणको व्याज भुक्तानी			
अन्य आय				१२१	फिर्ता खर्च			

जि.वि.स. अनुदान				५१०१	जग्गा खरिद			
नेपाल सरकारबाट अनुदान				५१०२	भवन खरिद			
अन्य निकायबाट प्राप्त				६१०१	फर्निचर खरिद			
				६१०२	सवारी साधन			
				६१०३	मेशिनरी औजार उपकरण			
				६१०४	भवन निर्माण			
				६१०५	सार्वजनिक निर्माण			
				७१०१	लगानी			
				८१०१	सार्वजनिक संस्थालाई अनुदान			
				८१०२	सेवामूलक संस्थालाई अनुदान			
					नगद मौज्जात			
					वैक मौज्जात			
जम्मा आम्दानी					जम्मा खर्च			

२६. सम्बन्धित गा.वि.स.का लागि प्रस्तावित नेपाल सरकार, जि.वि.स. र गा.वि.स.को वार्षिक कार्यक्रमको विवरण (९.१.३)

गाउँ विकास समितिको कार्यालय, आ.व. का लागि प्रस्तावित आयोजना तथा कार्यक्रमको विवरण

सि.नं.	आयोजनाको नाम	वडा नं.	वस्ती कोड नं.	वस्तीको नाम	आयोजनाको किसिम	कुल रकम			स्रोत
						अनुदान	जनसहभागिता	जम्मा	
१									गा.वि.स. स्तरको आयोजना
२									जिल्लास्तरको आयोजना
३									केन्द्रीयस्तरको आयोजना

तयार गर्नेको हस्ताक्षर

नाम :

दर्जा :

प्रमाणित गर्नेको हस्ताक्षर

नाम:

दर्जा

कुरुले तेनुपा गाविसको वडा/टोलमा रहेका घरधुरीहरूको कोड नम्बर

वडा नं.	कोड नं.	घर नं.	वस्तीको नाम	घरमूलीको नाम	वडा नं.	कोड नं.	घर नं.	वस्तीको नाम	घरमूलीको नाम	वडा नं.	कोड नं.	घर नं.	वस्तीको नाम	घरमूलीको नाम
१	१	१	फलामेटार	सेर बहादुर दाहाल	१	२	३७	खानीगाऊँ	वादुरी विश्वकर्मा	१	३	७३	तल्लो वाजथला	काली व. पाण्डे
१	१	२	फलामेटार	लोकेन्द्र घिमिरे	१	२	३८	खानीगाऊँ	मनकुमार विश्वकर्मा	१	३	७४	तल्लो वाजथला	टेक व पाण्डे
१	१	३	फलामेटार	मोहन कुमार खत्री	१	२	३९	खानीगाऊँ	मान व. विश्वकर्मा	१	३	७५	तल्लो वाजथला	पदम अधिकारी
१	१	४	फलामेटार	ठगेन्द्र खत्री	१	२	४०	खानीगाऊँ	विरवल विश्वकर्मा	१	३	७६	तल्लो वाजथला	रुद्र व. अधिकारी
१	१	५	फलामेटार	राम कृष्ण भण्डारी	१	२	४१	खानीगाऊँ	भिम व. विश्वकर्मा	१	३	७७	तल्लो वाजथला	नेत्र अधिकारी
१	१	६	फलामेटार	दल व. भण्डारी	१	२	४२	खानीगाऊँ	केशर व. विश्वकर्मा	१	३	७८	तल्लो वाजथला	राम व. पाख्रिन
१	१	७	फलामेटार	मणी केमार राउत	१	२	४३	खानीगाऊँ	सहर व. विश्वकर्मा	१	३	७९	तल्लो वाजथला	रुद्र व. पाण्डे
१	१	८	फलामेटार	गणेश व. काकी	१	२	४४	खानीगाऊँ	रेवत विश्वकर्मा	१	३	८०	तल्लो वाजथला	डम्बर व. वृद्धाथोकी
१	१	९	फलामेटार	गणेश बस्नेत	१	२	४५	खानीगाऊँ	राम व. विश्वकर्मा	१	३	८१	तल्लो वाजथला	लाल व. न्यौपाने
१	१	१०	फलामेटार	कुल व. तामाङ	१	२	४६	खानीगाऊँ	दिल व. विश्वकर्मा	१	३	८२	तल्लो वाजथला	थर्क व. न्यौपाने
१	१	११	फलामेटार	डम्बर बहादुर न्यौपाने	१	२	४७	खानीगाऊँ	टिकाराम विश्वकर्मा	१	३	८३	तल्लो वाजथला	धन व. न्यौपाने
१	१	१२	फलामेटार	अकिल न्यौपाने	१	२	४८	खानीगाऊँ	चित्र व. विश्वकर्मा	१	३	८४	तल्लो वाजथला	रुद्र वं सुवेदी
१	१	१३	फलामेटार	राम व. न्यौपाने	१	२	४९	खानीगाऊँ	खड्ग व. विश्वकर्मा	१	३	८५	तल्लो वाजथला	रिमल व. सुवेदी
१	१	१४	फलामेटार	कुल व. लिम्बु	१	२	५०	खानीगाऊँ	डिल्लीश्वर विश्वकर्मा	१	३	८६	तल्लो वाजथला	राम व. सुवेदी
१	१	१५	फलामेटार	नगेन्द्र भण्डारी	१	२	५१	खानीगाऊँ	वृद्धिमान विश्वकर्मा	१	३	८७	तल्लो वाजथला	वृद्धिमान सुवेदी
१	१	१६	फलामेटार	अमृत व. निरौला	१	२	५२	खानीगाऊँ	शंख व. विश्वकर्मा	१	३	८८	तल्लो वाजथला	मोतिलाल योजन
१	१	१७	फलामेटार	अम्बर व. भण्डारी	१	२	५३	खानीगाऊँ	राजकुमार विश्वकर्मा	१	३	८९	तल्लो वाजथला	तुलसीराम आचार्य
१	१	१८	फलामेटार	शेर व. खड्का	१	३	५४	तल्लो वाजथला	चक्र व. वृद्धाथोकी	१	३	९०	तल्लो वाजथला	कमल व. आचार्य
१	१	१९	फलामेटार	चन्द्रकुमार खड्का	१	३	५५	तल्लो वाजथला	प्रकाश पाण्डे	१	३	९१	तल्लो वाजथला	उदय पाण्डे
१	१	२०	फलामेटार	भोला खड्का	१	३	५६	तल्लो वाजथला	मकर व पाण्डे	१	३	९२	तल्लो वाजथला	भिम व. पाण्डे
१	१	२१	फलामेटार	यम व. विश्वकर्मा	१	३	५७	तल्लो वाजथला	मदम व. कटुवाल	१	३	९३	तल्लो वाजथला	शेर व. खड्का
१	१	२२	फलामेटार	चन्द्र व. विश्वकर्मा	१	३	५८	तल्लो वाजथला	हेम चन्द्र कटुवाल	१	३	९४	तल्लो वाजथला	दिल व. निरौला
१	१	२३	फलामेटार	तिलक भण्डारी	१	३	५९	तल्लो वाजथला	भिम व. अधिकारी	१	३	९५	तल्लो वाजथला	दुर्गा व. निरौला
१	१	२४	फलामेटार	रत्न व. दाहाल	१	३	६०	तल्लो वाजथला	टिकामाया अधिकारी	१	३	९६	तल्लो वाजथला	टंक माया खड्का
१	१	२५	फलामेटार	रेन कुमारी भण्डारी	१	३	६१	तल्लो वाजथला	पदम वं नेपाली	१	३	९७	तल्लो वाजथला	खड्ग कुमार खड्का
१	१	२६	फलामेटार	हरि व. भण्डारी	१	३	६२	तल्लो वाजथला	दिपक नेपाली	१	३	९८	तल्लो वाजथला	तिलक व. खड्का
१	१	२७	फलामेटार	देव भण्डारी	१	३	६३	तल्लो वाजथला	विष्णु व. परियार	१	३	९९	तल्लो वाजथला	खड्ग व. निरौला
१	१	२८	फलामेटार	नर व. काकी	१	३	६४	तल्लो वाजथला	चन्द्र व नेपाली	१	३	१००	तल्लो वाजथला	रुद्र व. निरौला
१	१	२७	फलामेटार	वृद्धिमान माभी	१	३	६५	तल्लो वाजथला	डम्बर बहादुर दाहाल	१	३	१०१	तल्लो वाजथला	हुमा निरौला
१	१	३०	फलामेटार	शुकमान माभी	१	३	६६	तल्लो वाजथला	नैन कुमार थापा	१	३	१०२	तल्लो वाजथला	भक्त व. दाहाल
१	१	३१	फलामेटार	लालमान माभी	१	३	६७	तल्लो वाजथला	चन्द्र कान्त थापा	१	३	१०३	तल्लो वाजथला	छगेन्द्र व. दाहाल
१	१	३२	फलामेटार	भिम विश्वकर्मा	१	३	६८	तल्लो वाजथला	अम्बर व. पाण्डे	१	३	१०४	तल्लो वाजथला	अतिमाया दाहाल
१	१	३३	फलामेटार	गणेश भण्डारी	१	३	६९	तल्लो वाजथला	शुक व. पाण्डे	१	३	१०५	तल्लो वाजथला	जीव व. खड्का
१	१	३४	फलामेटार	खगेन्द्र खतिवडा	१	३	७०	तल्लो वाजथला	टंक व. पाण्डे	१	३	१०६	तल्लो वाजथला	नेत्र व. थापा
१	१	३५	फलामेटार	नैनकला खतिवडा	१	३	७१	तल्लो वाजथला	लक्ष्मी भण्डारी	१	३	१०७	तल्लो वाजथला	निर्मला तिमिसना
१	१	३६	फलामेटार	पूर्ण व. विश्वकर्मा	१	३	७२	तल्लो वाजथला	पदम व. पाण्डे	१	३	१०८	तल्लो वाजथला	भिम व. खड्का

कुरुले तेनुपा गाविसको वडा/टोलमा रहेका घरधुरीहरूको कोड नम्बर

वडा नं.	कोड नं.	घर नं.	वस्तीको नाम	घरमूलीको नाम	वडा नं.	कोड नं.	घर नं.	वस्तीको नाम	घरमूलीको नाम	वडा नं.	कोड नं.	घर नं.	वस्तीको नाम	घरमूलीको नाम
१	३	१०९	तल्लो वाजथला	केशर व. खड्का	१	५	१४७	माथिल्लो वाजथला	घनश्याम बराल	२	१	१०	तल्लो गाउँ	डिल्ली राम भण्डारी
१	३	११०	तल्लो वाजथला	चिरञ्जीवी खड्का	१	५	१४८	माथिल्लो वाजथला	गोपीकृष्ण बराल	२	२	११	गढिगाउँ	जयरानी मारेन
१	३	१११	तल्लो वाजथला	खड्ग व. खड्का	१	५	१४९	माथिल्लो वाजथला	अम्बिका बराल	२	१	१	तल्लो गाउँ	तुलसा भण्डारी
१	३	११२	तल्लो वाजथला	देवी मायाँ खड्का	१	५	१५०	माथिल्लो वाजथला	कृष्ण व. बल	२	१	२	तल्लो गाउँ	खेमराज बराल
१	३	११३	तल्लो वाजथला	अणिन्द्र व. खड्का	१	५	१५१	माथिल्लो वाजथला	तिलक व. तामाङ	२	१	३	तल्लो गाउँ	डिल्ली प्रसाद बराल
१	३	११४	तल्लो वाजथला	भिम व. पौडेल	१	५	१५२	माथिल्लो वाजथला	खड्ग व. तामाङ	२	१	४	तल्लो गाउँ	टिकाराम भण्डारी
१	३	११५	तल्लो वाजथला	शेर व. सुवेदी	१	५	१५३	माथिल्लो वाजथला	वसन्त कुमार तामाङ	२	१	५	तल्लो गाउँ	देव सुब्बा
१	३	११६	तल्लो वाजथला	जय व. सुवेदी	१	५	१५४	माथिल्लो वाजथला	स्वरुप सिंह योञ्जन	२	१	६	तल्लो गाउँ	भक्त कुमार सुब्बा
१	३	११७	तल्लो वाजथला	मान व. बल	१	५	१५५	माथिल्लो वाजथला	वीर व. तामाङ	२	१	७	तल्लो गाउँ	राजेन्द्र लिम्बु
१	३	११८	तल्लो वाजथला	खड्ग व. सुवेदी	१	५	१५६	माथिल्लो वाजथला	लाल कुमार थोकर	२	१	८	तल्लो गाउँ	केरमान सुब्बा
१	३	११९	तल्लो वाजथला	ईच्छ व. सुवेदी	१	५	१५७	माथिल्लो वाजथला	जय प्रसाद तामाङ	२	१	९	तल्लो गाउँ	पूर्ण व. लिम्बु
१	३	१२०	तल्लो वाजथला	हरि व. खड्का	१	५	१५८	माथिल्लो वाजथला	फणी वल्लभ भँडुराई	२	१	१०	तल्लो गाउँ	डिल्ली राम भण्डारी
१	३	१२१	तल्लो वाजथला	तिलक व. तामाङ	१	५	१५९	माथिल्लो वाजथला	गोकुल योञ्जन	२	२	११	गढिगाउँ	जयरानी मारेन
१	३	१२२	तल्लो वाजथला	लोकेन्द्र तामाङ	१	५	१६०	माथिल्लो वाजथला	भक्त व. योञ्जन	२	२	१२	गढिगाउँ	मैत व. याखा
१	३	१२३	तल्लो वाजथला	हरिमाया सुवेदी	१	५	१६१	माथिल्लो वाजथला	गोरख सिंह योञ्जन	२	२	१३	गढिगाउँ	चन्द्र कुमारी मारेन
१	३	१२४	तल्लो वाजथला	तिर्थ व. सुवेदी	१	५	१६२	माथिल्लो वाजथला	फर्स व. गोले	२	२	१४	गढिगाउँ	हरि कुमार मारेन
१	३	१२५	तल्लो वाजथला	मोती व. सुवेदी	१	५	१६३	माथिल्लो वाजथला	सहरमान तामाङ	२	२	१५	गढिगाउँ	पूर्ण कुमार मारेन
१	४	१२६	पहिरे	लोकेन्द्र लोहो	१	५	१६४	माथिल्लो वाजथला	सिंह व. तामाङ	२	२	१६	गढिगाउँ	विष्णु प्रसाद मारेन
१	४	१२७	पहिरे	जय मल लोहो	१	५	१६५	माथिल्लो वाजथला	सूर्य प्रसाद बराल	२	२	१७	गढिगाउँ	पूर्ण व. याखा
१	४	१२८	पहिरे	खड्ग कुमारी घिसिङ	१	५	१६६	माथिल्लो वाजथला	कोमल प्रसाद बराल	२	२	१८	गढिगाउँ	दल व. याखा
१	४	१२९	पहिरे	पदम व. योञ्जन	१	५	१६७	माथिल्लो वाजथला	जीवनाथ बराल	२	२	१९	गढिगाउँ	तेज व. याखा
१	४	१३०	पहिरे	मेघ व. तामाङ	१	५	१६८	माथिल्लो वाजथला	गोविन्द प्रसाद बराल	२	२	२०	गढिगाउँ	बालकृष्ण याखा
१	४	१३१	पहिरे	भिम व. तामाङ	१	५	१६९	माथिल्लो वाजथला	शेखर नाथ बराल (वि)	२	२	२१	गढिगाउँ	गगां प्रसाद याखा
१	४	१३२	पहिरे	बाग सिंह तामाङ	१	५	१७०	माथिल्लो वाजथला	वासुदेव बराल	२	२	२२	गढिगाउँ	केशर सिंह याखा
१	४	१३३	पहिरे	जुद्ध व. तामाङ	१	५	१७१	माथिल्लो वाजथला	कमलापती बराल	२	२	२३	गढिगाउँ	देउ प्रसाद याखा
१	४	१३४	पहिरे	टेक व. योञ्जन	१		१७२	माथिल्लो वाजथला	शेखर नाथ बराल (ए)	२	२	२४	गढिगाउँ	चन्द्र याखा
१	४	१३५	पहिरे	खड्ग व. तिम्सीना	१	५	१७३	माथिल्लो वाजथला	राजन बराल	२	२	२५	गढिगाउँ	मीन व. याखा
१	४	१३६	पहिरे	तुलसी दाहाल	१	५	१७४	माथिल्लो वाजथला	छत्रप्रसाद बराल	२	२	२६	गढिगाउँ	शिव प्रसाद याखा
१	५	१३७	माथिल्लो वाजथला	चन्द्र व. निरौला	१	५	१७५	माथिल्लो वाजथला	कमल प्रसाद बराल	२	२	२७	गढिगाउँ	लक्ष्मी लिम्बु
१	५	१३८	माथिल्लो वाजथला	महेन्द्र व. निरौला	२	१	१	तल्लो गाउँ	तुलसा भण्डारी	२	२	२८	गढिगाउँ	शुक्रराज याखा
१	५	१३९	माथिल्लो वाजथला	णीन्द्र व. निरौला	२	१	२	तल्लो गाउँ	खेमराज बराल	२	२	२९	गढिगाउँ	उत्तरी देवान
१	५	१४०	माथिल्लो वाजथला	भूपाल सिंह निरौला	२	१	३	तल्लो गाउँ	डिल्ली प्रसाद बराल	२	२	३०	गढिगाउँ	सीता याखा
१	५	१४१	माथिल्लो वाजथला	उदय व. निरौला	२	१	४	तल्लो गाउँ	टिकाराम भण्डारी	२	२	३१	गढिगाउँ	राज कुमार याखा
१	५	१४२	माथिल्लो वाजथला	रेवती प्रसाद बराल	२	१	५	तल्लो गाउँ	देव सुब्बा	२	२	३२	गढिगाउँ	गणेश कुमार देवान
१	५	१४३	माथिल्लो वाजथला	देवी बराल	२	१	६	तल्लो गाउँ	भक्त कुमार सुब्बा	२	२	३३	गढिगाउँ	ठाकुर देवान
१	५	१४४	माथिल्लो वाजथला	धनेष बराल	२	१	७	तल्लो गाउँ	राजेन्द्र लिम्बु	२	२	३४	गढिगाउँ	डगल सिंह देवान
१	५	१४५	माथिल्लो वाजथला	लीलानाथ बराल	२	१	८	तल्लो गाउँ	केरमान सुब्बा	२	२	३५	गढिगाउँ	लक्ष्मी देवान
१	५	१४६	माथिल्लो वाजथला	जीवेन्द्र बराल	२	१	९	तल्लो गाउँ	पूर्ण व. लिम्बु	२	२	३६	गढिगाउँ	ऋखेन्द्र देवान

कुरुले तेनुपा गाविसको वडा/टोलमा रहेका घरधुरीहरूको कोड नम्बर

वडा नं.	कोड नं.	घर नं.	वस्तीको नाम	घरमूलीको नाम	वडा नं.	कोड नं.	घर नं.	वस्तीको नाम	घरमूलीको नाम	वडा नं.	कोड नं.	घर नं.	वस्तीको नाम	घरमूलीको नाम
२	२	३७	गढिगाऊँ	शान्ती फागो	२	५	७५	भालुटार	लक्ष्मी प्रसाद भण्डारी	३	१	२१	गहिरी टोल	गोपाल तामाङ
२	२	३८	गढिगाऊँ	धामुनारायण फागो	२	६	७६	माथिल्लो पौवा	मान व. याखा	३	१	२२	गहिरी टोल	जय व. तामाङ
२	२	३९	गढिगाऊँ	नगेन्द्र फागो	२	६	७७	माथिल्लो पौवा	गर्ज ब. याखा	३	१	२३	गहिरी टोल	पूर्ण व. मगर
२	२	४०	गढिगाऊँ	विजय कुमार फागो	२	६	७८	माथिल्लो पौवा	गिता याखा	३	१	२४	गहिरी टोल	ढक व. मगर
२	२	४१	गढिगाऊँ	रुपनारायण फागो	२	६	७९	माथिल्लो पौवा	दम्बर सिंह याखा	३	१	२५	गहिरी टोल	खेमराज मगर
२	२	४२	गढिगाऊँ	रत्न व. फागो	२	६	८०	माथिल्लो पौवा	लालमाया लिम्बू	३	१	२६	गहिरी टोल	राजेन्द्र मगर
२	२	४३	गढिगाऊँ	धर्म प्रसाद फागो	२	६	८१	माथिल्लो पौवा	नर व. राई	३	१	२७	गहिरी टोल	लाल व. मगर
२	२	४४	गढिगाऊँ	कुमारी फागो	२	६	८२	माथिल्लो पौवा	दिप ब. याखा	३	१	२८	गहिरी टोल	सुमन मगर
२	२	४५	गढिगाऊँ	रमेश फागो	२	६	८३	माथिल्लो पौवा	दिर्घ सिंह तामाङ	३	१	२९	गहिरी टोल	कृष्ण व. मगर
२	२	४६	गढिगाऊँ	बृद्धिश्वर फागो	२	६	८४	माथिल्लो पौवा	पृथि जित याखा	३	२	३०	तल्लो टोल सुरुङ्गी	टेक व. आले मगर (ए.)
२	२	४७	गढिगाऊँ	जीतेन्द्र फागो	२	७	८५	तल्लो पौवा	भिम कुमारी याखा	३	२	३१	तल्लो टोल सुरुङ्गी	हर्क व. थापा मगर
२	२	४८	गढिगाऊँ	पदम याखा	२	७	८६	तल्लो पौवा	कौशिला याखा	३	२	३२	तल्लो टोल सुरुङ्गी	खड्ग व. राना मगर
२	२	४९	गढिगाऊँ	सोम व. फागो	२	७	८७	तल्लो पौवा	दिल व. तामाङ	३	२	३३	तल्लो टोल सुरुङ्गी	दिल व. मास्की मगर
२	२	५०	गढिगाऊँ	सिता फागो	२	७	८८	तल्लो पौवा	बेदनाथ दाहाल	३	२	३४	तल्लो टोल सुरुङ्गी	रुपा पुलामी मगर
२	२	५१	गढिगाऊँ	शुकमाया परियार	२	७	८९	तल्लो पौवा	खगेन्द्र दाहाल	३	२	३५	तल्लो टोल सुरुङ्गी	नरीमायाँ लुङ्गेली मगर
२	२	५२	गढिगाऊँ	सर्मिला परियार	२	७	९०	तल्लो पौवा	पदम व. तामाङ	३	२	३६	तल्लो टोल सुरुङ्गी	यसोदा लुङ्गेली मगर
२	२	५३	गढिगाऊँ	हंसपाल तुम्सा	२	७	९१	तल्लो पौवा	निल व. तामाङ	३	२	३७	तल्लो टोल सुरुङ्गी	सुनमाया मगर
२	२	५४	गढिगाऊँ	जितेन्द्र तुम्सा	२	७	९२	तल्लो पौवा	शेर व. तामाङ	३	२	३८	तल्लो टोल सुरुङ्गी	गगाँ लुङ्गेली मगर
२	२	५५	गढिगाऊँ	नन्द कुमारी लिम्बु	३	१	१	गहिरी टोल	गोवर्द्धन दर्जी	३	२	३९	तल्लो टोल सुरुङ्गी	ज्ञान व. लिम्बु
२	३	५६	धारापानी	लालमाया याखा	३	१	२	गहिरी टोल	ज्ञान व. दर्जी	३	२	४०	तल्लो टोल सुरुङ्गी	ईन्द्रमायाँ आले मगर
२	३	५७	धारापानी	पञ्च ब. याखा	३	१	३	गहिरी टोल	कृष्ण व. धिमिरे (ए)	३	२	४१	तल्लो टोल सुरुङ्गी	चन्द्रमायाँ तामाङ
२	३	५८	धारापानी	कोपिला राई	३	१	४	गहिरी टोल	मान व. धिमिरे	३	२	४२	तल्लो टोल सुरुङ्गी	प्रेम व. मगर
२	३	५९	धारापानी	कुमारी फागो	३	१	५	गहिरी टोल	टंक व. धिमिरे	३	२	४३	तल्लो टोल सुरुङ्गी	शिव प्रसाद मगर
२	३	६०	धारापानी	मोहन सिंह याखा	३	१	६	गहिरी टोल	पदम कुमार धिमिरे	३	२	४४	तल्लो टोल सुरुङ्गी	थर्क पाखीन मगर
२	४	६१	किड्रीड टोल	घन सिंह याखा	३	१	७	गहिरी टोल	कर्ण व. मगर	३	२	४५	तल्लो टोल सुरुङ्गी	शिव मायाँ पाखीन मगर
२	४	६२	किड्रीड टोल	भक्त व. तामाङ	३	१	८	गहिरी टोल	भैरव मगर	३	२	४६	तल्लो टोल सुरुङ्गी	मित्र व. पाखीन मगर
२	४	६३	किड्रीड टोल	लोकेन्द्र कोईराला	३	१	९	गहिरी टोल	जानुका परियार	३	२	४७	तल्लो टोल सुरुङ्गी	पञ्च मायाँ आले मगर
२	४	६४	किड्रीड टोल	डिक व. कोईराला	३	१	१०	गहिरी टोल	गणेश तामाङ	३	२	४८	तल्लो टोल सुरुङ्गी	कुमारी आले मगर
२	४	६५	किड्रीड टोल	लाल व. तामाङ	३	१	११	गहिरी टोल	कृष्ण व. धिमिरे (बी)	३	२	४९	तल्लो टोल सुरुङ्गी	सैमती लिम्बु
२	५	६६	भालुटार	खगेन्द्र याखा	३	१	१२	गहिरी टोल	श्यामरानी दमाई	३	२	५०	तल्लो टोल सुरुङ्गी	शान्ता लिम्बु
२	५	६७	भालुटार	बुद्धरानी याखा	३	१	१३	गहिरी टोल	ललित व. धिमिरे	३	२	५१	तल्लो टोल सुरुङ्गी	धन व. लिम्बु
२	५	६८	भालुटार	मंगल याखा	३	१	१४	गहिरी टोल	भीम व. धिमिरे	३	२	५२	तल्लो टोल सुरुङ्गी	रिम व. लिम्बु
२	५	६९	भालुटार	गंगा प्रसाद याखा	३	१	१५	गहिरी टोल	सन व. परियार	३	२	५३	तल्लो टोल सुरुङ्गी	नैन सिंह लिम्बु
२	५	७०	भालुटार	पूर्ण सिंह लिम्बू	३	१	१६	गहिरी टोल	डम्बर व. नेपाली	३	२	५४	तल्लो टोल सुरुङ्गी	राम व. आले मगर
२	५	७१	भालुटार	तिलक सिंह याखा	३	१	१७	गहिरी टोल	फूलमाया परियार	३	२	५५	तल्लो टोल सुरुङ्गी	हेम चन्द्र आले मगर
२	५	७२	भालुटार	खड्ग प्रसाद याखा	३	१	१८	गहिरी टोल	भूवन परियार	३	२	५६	तल्लो टोल सुरुङ्गी	कुलमान आले मगर
२	५	७३	भालुटार	खम्बा सिंह तामाङ	३	१	१९	गहिरी टोल	कल्पना परियार	३	२	५७	तल्लो टोल सुरुङ्गी	दल व. मगर
२	५	७४	भालुटार	पृथिलाल देवान	३	१	२०	गहिरी टोल	मान व. दमाई	३	२	५८	तल्लो टोल सुरुङ्गी	जस व. मगर

कुरुले तेनुपा गाविसको वडा/टोलमा रहेका घरधुरीहरूको कोड नम्बर

वडा नं.	कोड नं.	घर नं.	वस्तीको नाम	घरमूलीको नाम	वडा नं.	कोड नं.	घर नं.	वस्तीको नाम	घरमूलीको नाम	वडा नं.	कोड नं.	घर नं.	वस्तीको नाम	घरमूलीको नाम
३	२	५९	तल्लो टोल सुरुङ्गी	डम्बर मगर	३	४	९७	थापा टोल	रम थापा मगर	४	३	३५	डाँडागाऊँ तल्लो	तिलक ब. भुजेल
३	२	६०	तल्लो टोल सुरुङ्गी	टेक ब. मगर (वि)	३	४	९८	थापा टोल	मुलकराज थापा मगर	४	३	३६	डाँडागाऊँ तल्लो	चन्द्र ब. भुजेल
३	२	६१	तल्लो टोल सुरुङ्गी	चिन्त ब. मगर	३	४	९९	थापा टोल	छविबाला शिमीरे	४	३	३७	डाँडागाऊँ तल्लो	हरीमाया भुजेल
३	२	६२	तल्लो टोल सुरुङ्गी	शेर ब. मगर	३	४	१००	थापा टोल	भोज कुमार लुङ्गेली मगर	४	४	३८	हुलाकी टोल	सिंह ब. तामाङ
३	२	६३	तल्लो टोल सुरुङ्गी	चतुर सिंह मगर	४	१	१	हुँगाणा भण्डारी टोल	ऋषिराम हुँगाणा	४	४	३९	हुलाकी टोल	कमला तामाङ
३	२	६४	तल्लो टोल सुरुङ्गी	प्रकाश पाडमी मगर	४	१	२	हुँगाणा भण्डारी टोल	पुष्पलाल हुँगाणा	४	४	४०	हुलाकी टोल	चन्द्रमाया थिङ
३	२	६५	तल्लो टोल सुरुङ्गी	महेन्द्र मगर	४	१	३	हुँगाणा भण्डारी टोल	डम्बर ब. साकी	४	४	४१	हुलाकी टोल	सूर्य ब. थिङ
३	२	६६	तल्लो टोल सुरुङ्गी	कमल पाडमी मगर	४	१	४	हुँगाणा भण्डारी टोल	हिममाया साकी	४	४	४२	हुलाकी टोल	शहरमान थिङ
३	२	६७	तल्लो टोल सुरुङ्गी	मनमाया पाडमी मगर	४	१	५	हुँगाणा भण्डारी टोल	यज्ञ कुमारी हुँगाणा	४	४	४३	हुलाकी टोल	मकर ब. थिङ
३	२	६८	तल्लो टोल सुरुङ्गी	कहर सिंह मगर	४	१	६	हुँगाणा भण्डारी टोल	डुण्डीराज हुँगाणा	४	४	४४	हुलाकी टोल	आकाश तामाङ
३	२	६९	तल्लो टोल सुरुङ्गी	यमराज आले मगर	४	१	७	हुँगाणा भण्डारी टोल	फूलमाया तामाङ	४	४	४५	हुलाकी टोल	गोपाल ब. तामाङ
३	२	७०	तल्लो टोल सुरुङ्गी	शुकमाया मगर	४	१	८	हुँगाणा भण्डारी टोल	ऐत ब. तामाङ	४	४	४६	हुलाकी टोल	खगेन्द्र जिम्बा
३	३	७१	माथिल्लो टोल सुरुङ्गी	सनवीर बुर्जा मगर	४	१	९	हुँगाणा भण्डारी टोल	दुर्गा ब. तामाङ	४	५	४७	बाँसपानी	तिर्थराज बराल
३	३	७२	माथिल्लो टोल सुरुङ्गी	भूमिश्वर ढोडेलेली मगर	४	१	१०	हुँगाणा भण्डारी टोल	मायावती भण्डारी	४	५	४८	बाँसपानी	जीवनाथ बराल
३	३	७३	माथिल्लो टोल सुरुङ्गी	पूर्ण लुङ्गेली मगर (ए)	४	१	११	हुँगाणा भण्डारी टोल	टेक प्रसाद भण्डारी	४	५	४९	बाँसपानी	देवी प्रसाद बराल
३	३	७४	माथिल्लो टोल सुरुङ्गी	दिल कुमारी ढोडेलेली मगर	४	१	१२	हुँगाणा भण्डारी टोल	यादव प्रसाद भण्डारी	४	५	५०	बाँसपानी	चन्द्र प्रसाद बराल
३	३	७५	माथिल्लो टोल सुरुङ्गी	रिम ब. ढोडेलेली मगर	४	१	१३	हुँगाणा भण्डारी टोल	जीवनाथ हुँगाणा	४	५	५१	बाँसपानी	टंक ब. आचार्य
३	३	७६	माथिल्लो टोल सुरुङ्गी	टेक ब. ढोडेलेलीमगर	४	१	१४	हुँगाणा भण्डारी टोल	तारानाथ हुँगाणा	४	५	५२	बाँसपानी	फलक ब. आचार्य
३	३	७७	माथिल्लो टोल सुरुङ्गी	भूममाया बुर्जा मगर	४	१	१५	हुँगाणा भण्डारी टोल	भिम प्रसाद घिमिरे	४	६	५३	गैरी गाऊँ	रणजित खत्री
३	३	७८	माथिल्लो टोल सुरुङ्गी	पवित्रा ढोडेलेली मगर	४	१	१६	हुँगाणा भण्डारी टोल	बासुदेव हुँगाणा	४	६	५४	गैरी गाऊँ	अटक ब. आचार्य
३	३	७९	माथिल्लो टोल सुरुङ्गी	हस्त ब. ढोडेलेली मगर	४	१	१७	हुँगाणा भण्डारी टोल	भिम ब. भुजेल	४	६	५५	गैरी गाऊँ	बुद्धिमान आचार्य
३	३	८०	माथिल्लो टोल सुरुङ्गी	सुकमान लुङ्गेली मगर	४	१	१८	हुँगाणा भण्डारी टोल	नन्दलाल पौडेल	४	६	५६	गैरी गाऊँ	फस्टमान आचार्य
३	३	८१	माथिल्लो टोल सुरुङ्गी	टंक ढोडेलेली मगर (ए)	४	१	१९	हुँगाणा भण्डारी टोल	तुलसी प्रसाद हुँगाणा	४	६	५७	गैरी गाऊँ	सीतामाया बराल
३	३	८२	माथिल्लो टोल सुरुङ्गी	रन ब. मगर	४	२	२०	डाँडागाऊँ माथिल्लो	मेदिनी प्रसाद बराल	४	६	५८	गैरी गाऊँ	टेक ब. आचार्य
३	३	८३	माथिल्लो टोल सुरुङ्गी	अग्नी लुङ्गेली मगर	४	२	२१	डाँडागाऊँ माथिल्लो	थलमाया धिताल	४	६	५९	गैरी गाऊँ	डिल्लीराम अधिकारी
३	३	८४	माथिल्लो टोल सुरुङ्गी	पूर्ण ढोडेलेली मगर	४	२	२२	डाँडागाऊँ माथिल्लो	गोपाल घिमिरे	४	६	६०	गैरी गाऊँ	मित्रलाल आचार्य
३	३	८५	माथिल्लो टोल सुरुङ्गी	तिल ब. ढोडेलेली मगर	४	२	२३	डाँडागाऊँ माथिल्लो	भानुभक्त पौडेल	४	६	६१	गैरी गाऊँ	ठगेन्द्र खत्री
३	३	८६	माथिल्लो टोल सुरुङ्गी	तेज कुमारी ढोडेलेली मगर	४	२	२४	डाँडागाऊँ माथिल्लो	मेदिनी प्रसाद पौडेल	४	६	६२	गैरी गाऊँ	कुल प्रसाद पौडेल
३	३	८७	माथिल्लो टोल सुरुङ्गी	यपकुमारी बुर्जा मगर	४	२	२५	डाँडागाऊँ माथिल्लो	सुवामा बराल	४	६	६३	गैरी गाऊँ	लोकेन्द्र पौडेल
३	३	८८	माथिल्लो टोल सुरुङ्गी	पुष्पकला मगर	४	२	२६	डाँडागाऊँ माथिल्लो	चुडामणि धिताल	४	६	६४	गैरी गाऊँ	शुकदेव अधिकारी
३	३	८९	माथिल्लो टोल सुरुङ्गी	शुकमाया मगर	४	२	२७	डाँडागाऊँ माथिल्लो	फणिन्द्र धिताल	४	७	६५	बलवीरे टोल	हरीमाया अधिकारी
३	४	९०	थापा टोल	देवेन्द्र आले मगर	४	३	२८	डाँडागाऊँ तल्लो	दुर्गा दास भुजेल	४	७	६६	बलवीरे टोल	खडानन्द खनाल
३	४	९१	थापा टोल	चन्द्र ब. थापा मगर	४	३	२९	डाँडागाऊँ तल्लो	टेक ब. भुजेल	४	७	६७	बलवीरे टोल	भक्त ब. थापा
३	४	९२	थापा टोल	गोपीलाल मगर	४	३	३०	डाँडागाऊँ तल्लो	गुमान सिंह भुजेल	४	७	६८	बलवीरे टोल	हर्ष नारायण राई
३	४	९३	थापा टोल	सञ्चमाया फागो	४	३	३१	डाँडागाऊँ तल्लो	भिम ब. भुजेल	५	१	१	अंधेरी	राजेन्द्र खड्का
३	४	९४	थापा टोल	सिन्क ब. याखा	४	३	३२	डाँडागाऊँ तल्लो	तोक ब. गोले	५	१	२	अंधेरी	प्रम कुमार खड्का
३	४	९५	थापा टोल	रिम ब. थापा मगर	४	३	३३	डाँडागाऊँ तल्लो	तिल ब. भुजेल	५	१	३	अंधेरी	रघुनाथ चापागाई
३	४	९६	थापा टोल	शिव थापा मगर	४	३	३४	डाँडागाऊँ तल्लो	मन ब. तामाङ	५	१	४	अंधेरी	भोलानाथ चापागाई

कुरुले तेनुपा गाविसको वडा/टोलमा रहेका घरधुरीहरूको कोड नम्बर

वडा नं.	कोड नं.	घर नं.	वस्तीको नाम	घरमूलीको नाम	वडा नं.	कोड नं.	घर नं.	वस्तीको नाम	घरमूलीको नाम	वडा नं.	कोड नं.	घर नं.	वस्तीको नाम	घरमूलीको नाम
५	१	५	अधेरी	माननाथ चापागाईं	५	५	४३	बन्दुके डाँडा	चित्र ब. लिम्बू	५	७	८१	याखा टोल	डिल्ली याखा
५	१	६	अधेरी	गुरु प्रसाद चापागाईं	५	५	४४	बन्दुके डाँडा	लालमान तामाङ	५	७	८२	याखा टोल	नन्द कुमार याखा
५	१	७	अधेरी	तारानाथ दाहाल	५	५	४५	बन्दुके डाँडा	जीत ब. तामाङ	५	७	८३	याखा टोल	लीला याखा
५	१	८	अधेरी	पदमलाल दाहाल	५	५	४६	बन्दुके डाँडा	बेल ब. लिम्बू	५	८	८४	पोखरी डाँडाटोल	ईन्द्र ब. याखा
५	१	९	अधेरी	निधिरत्न चापागाईं	५	५	४७	बन्दुके डाँडा	लाल ब. तामाङ	५	८	८५	पोखरी डाँडाटोल	मिठ्ठुमाया दर्जी
५	१	१०	अधेरी	चन्द्रमाया खड्का	५	५	४८	बन्दुके डाँडा	विम्बू व. लिम्बू	५	८	८६	पोखरी डाँडाटोल	चन्द्र ब. दर्जी
५	१	११	अधेरी	मुकुन्द काफले	५	५	४९	बन्दुके डाँडा	मान ब. तामाङ	५	८	८७	पोखरी डाँडाटोल	शुभ नारायण याखा
५	१	१२	अधेरी	चेतनाथ बराल	५	५	५०	बन्दुके डाँडा	गंगा ब. लिम्बू	५	८	८८	पोखरी डाँडाटोल	नर ब. याखा
५	१	१३	अधेरी	नेत्र ब. परियार	५	५	५१	बन्दुके डाँडा	अम्बर ब. साँवा	५	८	८९	पोखरी डाँडाटोल	चेतनाथ याखा
५	१	१४	अधेरी	शेर ब. परियार	५	५	५२	बन्दुके डाँडा	उत्तम कुमार तामाङ	५	८	९०	पोखरी डाँडाटोल	उदय याखा
५	१	१५	अधेरी	मान ब. परियार	५	५	५३	बन्दुके डाँडा	शुकमाया तामाङ	५	८	९१	पोखरी डाँडाटोल	तेज प्रसाद काफले
५	२	१६	डाँडाटोल	होमनाथ दाहाल	५	५	५४	बन्दुके डाँडा	सिंह ब. तामाङ	५	८	९२	पोखरी डाँडाटोल	पदम प्रसाद काफले
५	२	१७	डाँडाटोल	पुष्प दाहाल	५	५	५५	बन्दुके डाँडा	पूर्ण ब. तामाङ	५	८	९३	पोखरी डाँडाटोल	हस्त ब. मगर
५	२	१८	डाँडाटोल	खेमराज काफले	५	५	५६	बन्दुके डाँडा	मान ब. तामाङ	५	८	९४	पोखरी डाँडाटोल	चन्द्र ब. याखा
५	२	१९	डाँडाटोल	पूर्ण प्रसाद त्रिताल	५	५	५७	बन्दुके डाँडा	दिल ब. तामाङ	५	८	९५	पोखरी डाँडाटोल	नरेन्द्र कुमारी काफले
५	२	२०	डाँडाटोल	षडानन्द काफले	५	५	५८	बन्दुके डाँडा	दिईमान तामाङ	५	८	९६	पोखरी डाँडाटोल	भगीरथ काफले
५	२	२१	डाँडाटोल	हर्कशेर लिम्बू	५	६	५९	गैरीटोल	दाताराम सम्बाहाम्फे	६	१	१	सोगुम (ए)	दिकाराम लिम्बू
५	३	२२	तीनघरे टोल	वीर ब. सम्बाहाम्फे	५	६	६०	गैरीटोल	बुद्धिमान लिम्बू	६	१	२	सोगुम (ए)	गोर्खामान तुम्सा
५	३	२३	तीनघरे टोल	शेर ब. लिम्बू	५	६	६१	गैरीटोल	दलमान लिम्बू	६	१	३	सोगुम (ए)	नबिन लिम्बू
५	३	२४	तीनघरे टोल	पोपा लिम्बू	५	६	६२	गैरीटोल	फलक ब. लिम्बू	६	१	४	सोगुम (ए)	हिर्दल लिम्बू
५	३	२५	तीनघरे टोल	जित ब. लिम्बू	५	६	६३	गैरीटोल	दिनेश लिम्बू	६	१	५	सोगुम (ए)	कृष्णमान लिम्बू
५	३	२६	तीनघरे टोल	बल ब. लिम्बू	५	६	६४	गैरीटोल	तेज ब. लिम्बू	६	१	६	सोगुम (ए)	लाल ब. वि. क.
५	३	२७	तीनघरे टोल	याद. ब. लिम्बू	५	६	६५	गैरीटोल	चलाखमान लिम्बू	६	१	७	सोगुम (ए)	धन ब. वि. क.
५	४	२८	घिमिरे टोल	पदम प्रसाद घिमिरे	५	६	६६	गैरीटोल	राम ब. सम्बाहाम्फे	६	१	८	सोगुम (ए)	श्याम ब. लिम्बू
५	४	२९	घिमिरे टोल	बिद्या घिमिरे	५	६	६७	गैरीटोल	माया कुमारी देवान	६	१	९	सोगुम (ए)	गंगामाया लिम्बू
५	४	३०	घिमिरे टोल	रेवती घिमिरे	५	७	६८	याखा टोल	थल ब. लिम्बू	६	१	१०	सोगुम (ए)	अर्मत ब. लिम्बू
५	४	३१	घिमिरे टोल	नर ब. लिम्बू	५	७	६९	याखा टोल	गोपी ब. लिम्बू	६	१	११	सोगुम (ए)	गणेश ब. लिम्बू
५	४	३२	घिमिरे टोल	गंगामाया लिम्बू	५	७	७०	याखा टोल	शारदा कुमार लिम्बू	६	१	१२	सोगुम (ए)	केशमाया लिम्बू
५	५	३३	बन्दुके डाँडा	पिताम्बर वि. क.	५	७	७१	याखा टोल	तोज ब. लिम्बू	६	१	१३	सोगुम (ए)	भद्र सिंह मादी
५	५	३४	बन्दुके डाँडा	घनश्याम वि. क.	५	७	७२	याखा टोल	डिल्ले मगर	६	१	१४	सोगुम (ए)	भिम ब. लिम्बू
५	५	३५	बन्दुके डाँडा	राम प्रसाद कोईराला	५	७	७३	याखा टोल	कृष्ण सम्बाहाम्फे	६	१	१५	सोगुम (ए)	पदम माया चेम्जोङ्ग
५	५	३६	बन्दुके डाँडा	पदम प्रसाद काफले	५	७	७४	याखा टोल	दिका लिम्बू	६	१	१६	सोगुम (ए)	बलीराज लिम्बू
५	५	३७	बन्दुके डाँडा	टिकाराम तामाङ	५	७	७५	याखा टोल	शुष्मा सम्बाहाम्फे	६	१	१७	सोगुम (ए)	सञ्चमाया देवान
५	५	३८	बन्दुके डाँडा	पञ्चमाया लिम्बू	५	७	७६	याखा टोल	श्याम ब. लिम्बू	६	१	१८	सोगुम (ए)	प्रम ब. याखा
५	५	३९	बन्दुके डाँडा	कालुराम तामाङ	५	७	७७	याखा टोल	लाख ब. लिम्बू	६	१	१९	सोगुम (ए)	औसान सिंह याखा
५	५	४०	बन्दुके डाँडा	धन सिंह तामाङ	५	७	७८	याखा टोल	कोकिल लिम्बू	६	१	२०	सोगुम (ए)	जंगश्वर याखा
५	५	४१	बन्दुके डाँडा	डम्बर तामाङ	५	७	७९	याखा टोल	लोकेन्द्र कुमार याखा	६	१	२१	सोगुम (ए)	सर्बजित याखा
५	५	४२	बन्दुके डाँडा	टेक ब. तामाङ	५	७	८०	याखा टोल	अग्नी याखा	६	१	२२	सोगुम (ए)	मैत ब. याखा

कुरुले तेनुपा गाविसको वडा/टोलमा रहेका घरधुरीहरूको कोड नम्बर

वडा नं.	कोड नं.	घर नं.	वस्तीको नाम	घरमूलीको नाम	वडा नं.	कोड नं.	घर नं.	वस्तीको नाम	घरमूलीको नाम	वडा नं.	कोड नं.	घर नं.	वस्तीको नाम	घरमूलीको नाम
६	१	२३	सोगुम (ए)	गोपीलाल चेम्जोङ्ग	६	३	६१	सोगुम (सी)	मिना याखा	७	३	२७	डुम्रे टोल	दाताराम मगर
६	१	२४	सोगुम (ए)	माहारानी लिम्बू	६	३	६२	सोगुम (सी)	राम प्रसाद याखा	७	३	२८	डुम्रे टोल	बुधलाल मगर
६	१	२५	सोगुम (ए)	डिल्ली माया याखा	६	३	६३	सोगुम (सी)	अमृत ब. याखा	७	३	२९	डुम्रे टोल	आइतमान मगर
६	१	२६	सोगुम (ए)	चन्द्र सिंह मादी	६	३	६४	सोगुम (सी)	मनि प्रसाद याखा	७	३	३०	डुम्रे टोल	नरमाया मगर
६	१	२७	सोगुम (ए)	पूर्ण ब. याखा	६	३	६५	सोगुम (सी)	तेज ब. याखा	७	३	३१	डुम्रे टोल	मनमाया मगर
६	१	२८	सोगुम (ए)	युङ्ग ब. लिम्बू	६	३	६६	सोगुम (सी)	सन ब. याखा	७	३	३२	डुम्रे टोल	काली प्रसाद राना मगर
६	२	२९	सोगुम (बी)	राममान लिम्बू	६	३	६७	सोगुम (सी)	डम्बर ब. याखा	७	३	३३	डुम्रे टोल	सन ब. मगर
६	२	३०	सोगुम (बी)	मान ब. याखा	६	३	६८	सोगुम (सी)	नर ब. याखा	७	३	३४	डुम्रे टोल	आइतमान पिठाकाटे मगर
६	२	३१	सोगुम (बी)	धन शेर लिम्बू	६	३	६९	सोगुम (सी)	पूर्ण ब. याखा	७	३	३५	डुम्रे टोल	अमृतमान सारु मगर
६	२	३२	सोगुम (बी)	लोक सिंह लिम्बू	६	३	७०	सोगुम (सी)	शुकराज याखा	७	३	३६	डुम्रे टोल	खड्ग ब. मगर
६	२	३३	सोगुम (बी)	जयरानी लिम्बू	६	३	७१	सोगुम (सी)	पदम माया याखा	७	३	३७	डुम्रे टोल	धन ब. मगर
६	२	३४	सोगुम (बी)	हस्त ब. लिम्बू	६	३	७२	सोगुम (सी)	मिरी माया याखा	७	३	३८	डुम्रे टोल	लिल ब. मगर
६	२	३५	सोगुम (बी)	हस्त रानी लिम्बू	७	१	१	मादुवा टोल	तेज ब. लिम्बू	७	३	३९	डुम्रे टोल	नर ब. मगर
६	२	३६	सोगुम (बी)	दौलतमान लिम्बू	७	१	२	मादुवा टोल	तिलोक सिंह तुम्सा	७	३	४०	डुम्रे टोल	मेक ब. मगर
६	२	३७	सोगुम (बी)	ज्ञानमाया लिम्बू	७	१	३	मादुवा टोल	किरण लिम्बू	७	४	४१	कामी गाऊँ	धन ब. राना मगर
६	२	३८	सोगुम (बी)	माहावीर लिम्बू	७	१	४	मादुवा टोल	भिम ब. लिम्बू	७	४	४२	कामी गाऊँ	शुकमती राना मगर
६	२	३९	सोगुम (बी)	मनरानी याखा	७	१	५	मादुवा टोल	नर ब. लिम्बू	७	४	४३	कामी गाऊँ	गंगा व. राना मगर
६	२	४०	सोगुम (बी)	बुद्धिमान लिम्बू	७	१	६	मादुवा टोल	शुकमान लिम्बू	७	४	४४	कामी गाऊँ	राजेन्द्र रुचाल
६	२	४१	सोगुम (बी)	गंगा ब. लिम्बू	७	२	७	तामाङ टोल	चन्द्र कुमार तामाङ	७	४	४५	कामी गाऊँ	चन्द्र व. मगर
६	२	४२	सोगुम (बी)	उत्तम कुमार लिम्बू	७	२	८	तामाङ टोल	आइते तामाङ	७	४	४६	कामी गाऊँ	जान व. राना मगर
६	२	४३	सोगुम (बी)	पूर्ण ब. याखा	७	२	९	तामाङ टोल	भिम ब. तामाङ	७	४	४७	कामी गाऊँ	गणेश व. मगर
६	२	४४	सोगुम (बी)	वीर ब. लिम्बू	७	२	१०	तामाङ टोल	अमर तामाङ	७	४	४८	कामी गाऊँ	नर व. मगर
६	२	४५	सोगुम (बी)	वारिके लिम्बू	७	२	११	तामाङ टोल	शुकमाया तामाङ	७	४	४९	कामी गाऊँ	वीर ध्वज तामाङ
६	२	४६	सोगुम (बी)	रन ब. लिम्बू	७	२	१२	तामाङ टोल	सन्त ब. तामाङ	७	४	५०	कामी गाऊँ	गणेश व. रुचाल
६	२	४७	सोगुम (बी)	खीर व. लिम्बू	७	२	१३	तामाङ टोल	शुकमान तामाङ	७	४	५१	कामी गाऊँ	मेम व. रुचाल
६	२	४८	सोगुम (बी)	मकर जङ्ग लिम्बू	७	२	१४	तामाङ टोल	बुद्धिमाया तामाङ	७	४	५२	कामी गाऊँ	भगीरथ रुचाल
६	३	४९	सोगुम (सी)	हेम ब. याखा	७	२	१५	तामाङ टोल	लाल व. तामाङ	७	४	५३	कामी गाऊँ	भिम कुमार मगर
६	३	५०	सोगुम (सी)	शुक व. याखा	७	२	१६	तामाङ टोल	पूर्ण ब. तामाङ	७	४	५४	कामी गाऊँ	पूर्ण ब. राई
६	३	५१	सोगुम (सी)	दल प्रसाद याखा	७	२	१७	तामाङ टोल	मान ब. तामाङ	७	४	५५	कामी गाऊँ	सन व. रुचाल
६	३	५२	सोगुम (सी)	याङ्ग ब. याखा	७	२	१८	तामाङ टोल	मान कुमारी तामाङ	७	४	५६	कामी गाऊँ	गंगा व. राना मगर
६	३	५३	सोगुम (सी)	पूर्ण ब. याखा	७	२	१९	तामाङ टोल	बलवीर तामाङ	७	५	५७	मगर तल्लो टोल	जय व. तामाङ
६	३	५४	सोगुम (सी)	बुदाङ्ग याखा	७	२	२०	तामाङ टोल	बुद्धमाया तामाङ	७	५	५८	मगर तल्लो टोल	नर व. पिठाकोटे मगर
६	३	५५	सोगुम (सी)	एक ब. याखा	७	२	२१	तामाङ टोल	वीर ब. तामाङ	७	५	५९	मगर तल्लो टोल	नर व. तामाङ
६	३	५६	सोगुम (सी)	मुलुक सिंह याखा	७	२	२२	तामाङ टोल	धनमाया तामाङ	७	५	६०	मगर तल्लो टोल	भक्त व. मगर
६	३	५७	सोगुम (सी)	छत्र ब. याखा	७	२	२३	तामाङ टोल	कर्ण ब. तामाङ	७	५	६१	मगर तल्लो टोल	छत्र व. मगर
६	३	५८	सोगुम (सी)	उदय ब. याखा	७	२	२४	तामाङ टोल	टंक व. तामाङ	७	५	६२	मगर तल्लो टोल	जगं व. मगर
६	३	५९	सोगुम (सी)	शुक लाल याखा	७	२	२५	तामाङ टोल	भक्त व. तामाङ	७	५	६३	मगर तल्लो टोल	बम व. मगर
६	३	६०	सोगुम (सी)	काली ब. याखा	७	३	२६	डुम्रे टोल	खड्ग राना मगर	७	५	६४	मगर तल्लो टोल	कृष्ण व. मगर

कुरुले तेनुपा गाविसको वडा/टोलमा रहेका घरधुरीहरुको कोड नम्बर

बडा नं.	कोड नं.	घर नं.	वस्तीको नाम	घरमूलीको नाम	बडा नं.	कोड नं.	घर नं.	वस्तीको नाम	घरमूलीको नाम	बडा नं.	कोड नं.	घर नं.	वस्तीको नाम	घरमूलीको नाम
७	५	६५	मगर तल्लो टोल	एग व. मगर	७	६	१०३	मगर माथिल्लो टोल	कमल व. थापा मगर	८	१	३६	भैसेटार	हर्क व. मामी
७	५	६६	मगर तल्लो टोल	रनमायाँ मगर	७	६	१०४	मगर माथिल्लो टोल	मेघ व. थापा मगर	८	२	३७	भदौरे	लोकेन्द्र बल
७	५	६७	मगर तल्लो टोल	युवराज मगर	७	६	१०५	मगर माथिल्लो टोल	गोपीलाल थापा मगर	८	२	३८	भदौरे	सिर्जना धावा
७	५	६८	मगर तल्लो टोल	टेक व. मगर	८	१	१	भैसेटार	गंगा व. मामी	८	२	३९	भदौरे	ज्ञानेन्द्र बल
७	५	६९	मगर तल्लो टोल	शेर व. मगर	८	१	२	भैसेटार	चतुर व. मामी	८	२	४०	भदौरे	धन व. बल
७	५	७०	मगर तल्लो टोल	बम व. मगर	८	१	३	भैसेटार	हिम व. मामी	८	२	४१	भदौरे	ऐत व. योजन
७	५	७१	मगर तल्लो टोल	टिकाराम मगर	८	१	४	भैसेटार	कविन्द्र शिसिङ्ग	८	२	४२	भदौरे	टेक व. मोक्तान
७	५	७२	मगर तल्लो टोल	तेज व. मगर	८	१	५	भैसेटार	चोक व. शिसिङ्ग	८	२	४३	भदौरे	विजुल व. ल्हो
७	५	७३	मगर तल्लो टोल	भिम व. मगर	८	१	६	भैसेटार	भीम व. मामी	८	२	४४	भदौरे	राज व. मोक्तान
७	५	७४	मगर तल्लो टोल	टोम व. मगर	८	१	७	भैसेटार	तिलक व. मोक्तान	८	२	४५	भदौरे	दुर्गा व. योजन
७	५	७५	मगर तल्लो टोल	टेक व. मगर	८	१	८	भैसेटार	याङ्ग व. मोक्तान	८	२	४६	भदौरे	पूर्ण व. मोक्तान
७	५	७६	मगर तल्लो टोल	मान व. मगर	८	१	९	भैसेटार	भक्त व. मोक्तान	८	२	४७	भदौरे	सिंह व. मोक्तान
७	६	७७	मगर माथिल्लो टोल	रुपलाल मगर	८	१	१०	भैसेटार	धनमाया मामी	८	२	४८	भदौरे	मदन मोक्तान
७	६	७८	मगर माथिल्लो टोल	दिल व. मगर	८	१	११	भैसेटार	बुद्धिमान मामी	८	२	४९	भदौरे	तिल व. मोक्तान
७	६	७९	मगर माथिल्लो टोल	आईतमायाँ राना मगर	८	१	१२	भैसेटार	ओमन्द्र घिसिङ	८	२	५०	भदौरे	मेख व. मोक्तान
७	६	८०	मगर माथिल्लो टोल	लाल मायाँ मगर	८	१	१३	भैसेटार	नगेन्द्र घिसिङ	८	२	५१	भदौरे	सन्तमान मोक्तान
७	६	८१	मगर माथिल्लो टोल	कर्ण राना मगर	८	१	१४	भैसेटार	गोविन्द घिसिङ	८	२	५२	भदौरे	कमल कुमार खड्का
७	६	८२	मगर माथिल्लो टोल	राम कुमार मगर	८	१	१५	भैसेटार	मंगल व. मामी	८	२	५३	भदौरे	सन्त व. योजन
७	६	८३	मगर माथिल्लो टोल	छत्र व. मगर	८	१	१६	भैसेटार	हर्क व. मामी	८	२	५४	भदौरे	सहरमान योजन
७	६	८४	मगर माथिल्लो टोल	सन व. राना मगर	८	१	१७	भैसेटार	लोकेन्द्र घिसिङ	८	२	५५	भदौरे	दल व. मोक्तान
७	६	८५	मगर माथिल्लो टोल	लक्ष्मीमान मगर	८	१	१८	भैसेटार	मनमाया मामी	८	२	५६	भदौरे	फूलमाया मोक्तान (ए)
७	६	८६	मगर माथिल्लो टोल	तिलक व. मगर	८	१	१९	भैसेटार	दिल व. मामी	८	२	५७	भदौरे	चन्द्र व. मोक्तान
७	६	८७	मगर माथिल्लो टोल	प्रसाद सिंह मगर	८	१	२०	भैसेटार	अंग व. मामी	८	२	५८	भदौरे	फूलमाया मोक्तान (बी)
७	६	८८	मगर माथिल्लो टोल	असिमान मगर	८	१	२१	भैसेटार	भीम व. मामी	८	२	५९	भदौरे	फर्स व. मोक्तान
७	६	८९	मगर माथिल्लो टोल	राम व. मगर	८	१	२२	भैसेटार	कृष्ण व. मामी	८	२	६०	भदौरे	दुर्गा माया मोक्तान
७	६	९०	मगर माथिल्लो टोल	पोक्कीमायाँ रानामगर	८	१	२३	भैसेटार	जगत व. मामी	८	२	६१	भदौरे	लाख व. मोक्तान
७	६	९१	मगर माथिल्लो टोल	टंक खपाडी मगर	८	१	२४	भैसेटार	रेवत व. मामी	८	२	६२	भदौरे	दिल व. मोक्तान
७	६	९२	मगर माथिल्लो टोल	कृष्ण व. थापा मगर	८	१	२५	भैसेटार	धनेन्द्र घिसिङ	८	२	६३	भदौरे	लोक व. मोक्तान
७	६	९३	मगर माथिल्लो टोल	नर व. पुलामी	८	१	२६	भैसेटार	दिल व. मामी	८	३	६४	ठूलागाऊं	डिल्लीराम भट्टराई
७	६	९४	मगर माथिल्लो टोल	चन्द्र थापा मगर	८	१	२७	भैसेटार	शुकमान कुमाल मामी	८	३	६५	ठूलागाऊं	टेक सागर भट्टराई
७	६	९५	मगर माथिल्लो टोल	भोज व. खपाडी मगर	८	१	२८	भैसेटार	सडख व. मामी	८	३	६६	ठूलागाऊं	फडिन्द्र भट्टराई
७	६	९६	मगर माथिल्लो टोल	दीकाराम राना मगर	८	१	२९	भैसेटार	पञ्च व. मामी	८	३	६७	ठूलागाऊं	जीवनाथ भट्टराई
७	६	९७	मगर माथिल्लो टोल	काली व. राना मगर	८	१	३०	भैसेटार	सडख व. मामी	८	३	६८	ठूलागाऊं	वासुदेव अधिकारी
७	६	९८	मगर माथिल्लो टोल	रत्न थापा मगर	८	१	३१	भैसेटार	डम्बर व. मगर	८	३	६९	ठूलागाऊं	देवेन्द्र अधिकारी
७	६	९९	मगर माथिल्लो टोल	सनमायाँ थापा मगर	८	१	३२	भैसेटार	जंग व. मामी	८	३	७०	ठूलागाऊं	सिंह देव थिङ
७	६	१००	मगर माथिल्लो टोल	राजन थापा मगर	८	१	३३	भैसेटार	वीर व. मामी	८	३	७१	ठूलागाऊं	राम व. थिङ
७	६	१०१	मगर माथिल्लो टोल	सन व. थापा मगर	८	१	३४	भैसेटार	थर्क व. मामी	८	३	७२	ठूलागाऊं	सहराज घिमिरे
७	६	१०२	मगर माथिल्लो टोल	देउ कुमार थापा मगर	८	१	३५	भैसेटार	जगत व. मोक्तान	८	३	७३	ठूलागाऊं	बम व. हुमगाई

कुरुले तेनुपा गाविसको वडा/टोलमा रहेका घरधुरीहरूको कोड नम्बर

बडा नं.	कोड नं.	घर नं.	वस्तीको नाम	घरमूलीको नाम	बडा नं.	कोड नं.	घर नं.	वस्तीको नाम	घरमूलीको नाम	बडा नं.	कोड नं.	घर नं.	वस्तीको नाम	घरमूलीको नाम
८	३	७४	ठूलागाऊं	हरि प्रसाद बराल	९	२	१६	तेनुपा माथिल्लो टोल	हंश ब. लिम्बू	९	३	५४	बाखेखोला	भक्त ब. तामाङ
८	३	७५	ठूलागाऊं	त्रैलोक्य घिमिरे	९	२	१७	तेनुपा माथिल्लो टोल	रंगलाल घिमिरे	९	३	५५	बाखेखोला	लाख ब. तामाङ
८	३	७६	ठूलागाऊं	हिन्दी ब. घिमिरे	९	२	१८	तेनुपा माथिल्लो टोल	मुरारी घिमिरे	९	३	५६	बाखेखोला	सन ब. तामाङ
८	३	७७	ठूलागाऊं	तेजनाथ बाग्ले	९	२	१९	तेनुपा माथिल्लो टोल	टोक ब. मादेम्बा	९	३	५७	बाखेखोला	चोक ब. तामाङ
८	३	७८	ठूलागाऊं	भिम प्रसाद बाग्ले	९	२	२०	तेनुपा माथिल्लो टोल	जांच ब. लिम्बू	९	३	५८	बाखेखोला	चन्द्र ब. तामाङ
८	३	७९	ठूलागाऊं	मित्र प्रसाद बाग्ले	९	२	२१	तेनुपा माथिल्लो टोल	गुण ब. लिम्बू	९	३	५९	बाखेखोला	खड्ग ब. तामाङ
८	३	८०	ठूलागाऊं	हरि प्रसाद बाग्ले	९	२	२२	तेनुपा माथिल्लो टोल	चन्द्र ब. लिम्बू	९	३	६०	बाखेखोला	चैत ब. तामाङ
८	३	८१	ठूलागाऊं	तुलसी प्रसाद बाग्ले	९	२	२३	तेनुपा माथिल्लो टोल	भक्त ब. लिम्बू	९	३	६१	बाखेखोला	चित्र ब. तामाङ
८	३	८२	ठूलागाऊं	दुर्गा प्रसाद बाग्ले	९	२	२४	तेनुपा माथिल्लो टोल	अर्जुन लिम्बू	९	३	६२	बाखेखोला	कमल ब. तामाङ
८	३	८३	ठूलागाऊं	विष्णु प्रसाद बाग्ले	९	२	२५	तेनुपा माथिल्लो टोल	टेक ब. लिम्बू	९	३	६३	बाखेखोला	वीर ब. तामाङ
८	३	८४	ठूलागाऊं	तोयानाथ बराल	९	२	२६	तेनुपा माथिल्लो टोल	तिलक सिंह लिम्बू	९	३	६४	बाखेखोला	बम ब. राई
८	३	८५	ठूलागाऊं	योगेश्वर बराल	९	२	२७	तेनुपा माथिल्लो टोल	डम्बर लिम्बू	९	३	६५	बाखेखोला	मिल ब. राई
८	३	८६	ठूलागाऊं	टेक ब. याखा	९	२	२८	तेनुपा माथिल्लो टोल	लक्ष्मी लिम्बू	९	३	६६	बाखेखोला	किसान तामाङ
८	३	८७	ठूलागाऊं	लाल ब. याखा	९	२	२९	तेनुपा माथिल्लो टोल	आज्ञामान लिम्बू	९	४	६७	बाहुन टोल	तुलसी प्रसाद भट्टराई
८	३	८८	ठूलागाऊं	फम्कनाथ भण्डारी	९	२	३०	तेनुपा माथिल्लो टोल	भगिरथ लिम्बू	९	४	६८	बाहुन टोल	लक्ष्मी प्रसाद काफ्ले
८	३	८९	ठूलागाऊं	गोपिकृष्ण भण्डारी	९	२	३१	तेनुपा माथिल्लो टोल	बम ब. लिम्बू	९	४	६९	बाहुन टोल	पदम प्रसाद अधिकारी
८	३	९०	ठूलागाऊं	जानुका भण्डारी	९	२	३२	तेनुपा माथिल्लो टोल	राज कुमार लिम्बू	९	४	७०	बाहुन टोल	भुवनचन्द्र भण्डारी
८	३	९१	ठूलागाऊं	ऋषीराम भण्डारी	९	२	३३	तेनुपा माथिल्लो टोल	सञ्चरानी लिम्बू	९	४	७१	बाहुन टोल	छबिलाल अधिकारी
८	३	९२	ठूलागाऊं	मुकुन्द भण्डारी	९	२	३४	तेनुपा माथिल्लो टोल	हर्कपाल लिम्बू	९	४	७२	बाहुन टोल	डिल्ली प्रसाद बराल
८	३	९३	ठूलागाऊं	देवी प्रसाद भण्डारी	९	२	३५	तेनुपा माथिल्लो टोल	गंगा माया लिम्बू	९	४	७३	बाहुन टोल	विष्णु प्रसाद अधिकारी
८	३	९४	ठूलागाऊं	चोक ब. घिमिरे	९	२	३६	तेनुपा माथिल्लो टोल	सुरेश लिम्बू	९	४	७४	बाहुन टोल	हरी प्रसाद अधिकारी
८	३	९५	ठूलागाऊं	दिव्य ब. घिमिरे	९	२	३७	तेनुपा माथिल्लो टोल	दिल ब. लिम्बू	९	४	७५	बाहुन टोल	डिल्ली प्रसाद भट्टराई
८	३	९६	ठूलागाऊं	भोजनाथ बाग्ले	९	२	३८	तेनुपा माथिल्लो टोल	मान ब. लिम्बू	९	४	७६	बाहुन टोल	टिका प्रसाद भट्टराई
९	१	१	भालुटार	जसमान तामाङ	९	२	३९	तेनुपा माथिल्लो टोल	तिलोक सिंह लिम्बू	९	४	७७	बाहुन टोल	शखरनाथ दाहाल
९	१	२	भालुटार	मातृका प्रसाद दाहाल	९	२	४०	तेनुपा माथिल्लो टोल	दिलमान लिम्बू	९	४	७८	बाहुन टोल	मोहन प्रसाद दाहाल
९	१	३	भालुटार	कृष्ण ब. दर्जा	९	२	४१	तेनुपा माथिल्लो टोल	किरण लिम्बू	९	४	७९	बाहुन टोल	ईश्वरी दाहाल
९	१	४	भालुटार	बाबुराम घिमिरे	९	२	४२	तेनुपा माथिल्लो टोल	हर्कमान लिम्बू	९	४	८०	बाहुन टोल	डिल्ली प्रसाद दाहाल
९	१	५	भालुटार	गोपाल घिमिरे	९	२	४३	तेनुपा माथिल्लो टोल	फाल्गुनी प्रसाद अधिकारी	९	४	८१	बाहुन टोल	फमकलाल दाहाल
९	१	६	भालुटार	हेमचन्द्र घिमिरे	९	३	४४	बाखेखोला	तारा ब. तामाङ	९	४	८२	बाहुन टोल	तोयानाथ भण्डारी
९	१	७	भालुटार	दिपक दाहाल	९	३	४५	बाखेखोला	अगम सिंह तामाङ	९	४	८३	बाहुन टोल	गोपाल भण्डारी
९	१	८	भालुटार	गोविन्द प्रसाद दाहाल	९	३	४६	बाखेखोला	जगदीश तामाङ	स्रोत : घरधुरी सर्वेक्षण, २०६६ मंसिर				
९	१	९	भालुटार	गंगा माया तामाङ	९	३	४७	बाखेखोला	राम ब. तामाङ					
९	१	१०	भालुटार	वीर ब. तामाङ	९	३	४८	बाखेखोला	लोक ब. तामाङ					
९	१	११	भालुटार	मोहन लिम्बू	९	३	४९	बाखेखोला	मेघ ब. तामाङ					
९	१	१२	भालुटार	राम कुमार तामाङ	९	३	५०	बाखेखोला	निल ब. तामाङ					
९	१	१३	भालुटार	हस्त ब. तामाङ	९	३	५१	बाखेखोला	वीर ब. तामाङ					
९	१	१४	भालुटार	भद्र ब. लिम्बू	९	३	५२	बाखेखोला	शेर ब. तामाङ					
९	२	१५	तेनुपा माथिल्लो टोल	राम कुमार लिम्बू	९	३	५३	बाखेखोला	रत्न ब. तामाङ					